

**ФЕДЕРАЛЬНАЯ СЛУЖБА ГОСУДАРСТВЕННОЙ СТАТИСТИКИ**  
**ТЕРРИТОРИАЛЬНЫЙ ОРГАН ФЕДЕРАЛЬНОЙ СЛУЖБЫ ГОСУДАРСТВЕННОЙ**  
**СТАТИСТИКИ ПО СМОЛЕНСКОЙ ОБЛАСТИ**

**СМОЛЕНСКАЯ ОБЛАСТЬ В ЦИФРАХ**  
**2013**

**КРАТКИЙ СТАТИСТИЧЕСКИЙ СБОРНИК**

Смоленск  
2013

**УДК 311 (470.332)**

**ББК К 65.051.12(2Рос-4Смо)**

Редакционная коллегия:

**В.И. Шунин** – Председатель редакционной коллегии

**М.И. Тарасенкова,  
Г.А. Архипова, И.И. Еремина**

**Смоленская область в цифрах. 2013:** Крат. стат. сб./Смоленскстат – С., 2013. – 327 с.

ISBN 978-5-9901921-9-5

В сборнике представлена информация о социально-экономическом положении Смоленской области в 2012г. в сравнении с предыдущими годами.

Помещены данные, характеризующие население, его занятость, денежные доходы. Публикуются сведения о проблемах социальной сферы, результатах научных разработок и инновационной деятельности, финансовом состоянии, инвестициях, ценах и тарифах. Часть материалов сборника посвящена положению организаций различных видов экономической деятельности. Отражена внешнеэкономическая деятельность.

Для высшего управленческого персонала, руководителей и работников предприятий и организаций, научных, предпринимательских и банковских кругов, профессорско-преподавательского состава, аспирантов и студентов экономических вузов, других заинтересованных пользователей.

**УДК 311 (470.332)**

**ББК К 65.051.12(2Рос-4Смо)**

ISBN 978-5-9901921-9-5

Территориальный орган Федеральной службы  
государственной статистики  
по Смоленской области,  
2013

E-mail: [komstat@smoltelecom.ru](mailto:komstat@smoltelecom.ru)

WEB-сайт Смоленскстата

<http://sml.gks.ru>

## ПРЕДИСЛОВИЕ

В кратком статистическом сборнике публикуются основные показатели, характеризующие социально-экономическое положение Смоленской области в 2012 году в сравнении с рядом предшествующих лет.

Сборник подготовлен Смоленскстатом на основе данных, получаемых органами государственной статистики от организаций, предприятий, населения путем проведения переписей, выборочных обследований и других форм статистического наблюдения.

Открывает сборник информация об основных социально-экономических показателях Смоленской области.

Представлена информация о населении, его занятости и денежных доходах. Специальные разделы посвящены характеристике основных областей социальной сферы.

Приведенная в сборнике система национальных счетов содержит показатели, характеризующие макроэкономические аспекты формирования и функционирования рыночной экономики. Один из разделов сборника содержит общую характеристику предприятий и организаций.

Значительное место в сборнике отведено показателям, которые характеризуют положение в отдельных видах экономической деятельности - добыче полезных ископаемых, обрабатывающих производствах, производстве и распределении электроэнергии, газа и воды, сельском хозяйстве, транспорте, видах деятельности, обслуживающих население. Представлена статистическая информация о деятельности строительных организаций, о строительстве жилья. Приведены сведения о финансовом состоянии организаций, инвестициях, ценах и тарифах, внешней торговле.

Статистические данные приведены в основном за 1990, 1995, 2005, 2008-2012 годы с учетом сопоставимости показателей, периода их разработки и начала статистического наблюдения. Информацию по недостающим годам можно найти в изданиях, выпущенных ранее.

Данные за 2011 год по отдельным показателям уточнены по сравнению с опубликованными ранее, за 2012 год в ряде случаев являются предварительными. По некоторым показателям последние данные приведены за 2011 год в сравнении с предыдущими годами, за 2012 год будут представлены в "Статистическом ежегоднике Смоленской области. 2013".

Более подробные данные о социально-экономическом положении Смоленской области за ряд лет будут опубликованы в "Статистическом ежегоднике Смоленской области" в декабре текущего года.

За 2005, 2008, 2009 гг. относительные показатели, рассчитаны с использованием численности населения, пересчитанной с учетом итогов ВПН-2010, за 2010 - 2012 гг. - с учетом итогов ВПН-2010.

## ОТВЕТСТВЕННЫЕ ЗА РАЗДЕЛЫ СБОРНИКА

		Телефоны (4812)
Основные социально-экономические характеристики Смоленской области	Г.А. Архипова	64-76-60
Население	А.Е. Тихонов	64-77-75
Труд Уровень жизни населения Правонарушения	Г.А. Иванова	64-71-29
Образование Культура, отдых и туризм	А.Е. Тихонов	64-77-75
Охрана окружающей среды	Е.Ю. Зубкова	64-68-21
Основные методологические положения региональных показателей системы национальных счетов Национальное богатство	И.И. Еремина	64-75-96
Предприятия и организации	С.А. Зуйкова И.И. Еремина И.Н. Батракова	64-71-20 64-75-96 64-62-68
Добыча полезных ископаемых, обрабатывающие производства, производство и распределение электроэнергии, газа и воды	И.И. Еремина	64-75-96
Сельское и лесное хозяйство	Е.Ю. Зубкова	64-68-21
Строительство Транспорт Связь Торговля и услуги населению	И.И. Еремина	64-75-96
Научные исследования и инновации	И.Н. Батракова	64-62-68
Финансы Цены и тарифы	Е.В. Маковей	64-77-83
Инвестиции Внешняя торговля	И.И. Еремина	64-75-96

**СПИСОК СОКРАЩЕНИЙ**

тыс.	- тысяча
млн.	- миллион
млрд.	- миллиард
мм	- миллиметр
м	- метр
пог. м	- погонный метр
м <sup>2</sup>	- квадратный метр
м <sup>3</sup>	- кубический метр
км	- километр
км <sup>2</sup>	- квадратный километр
кг	- килограмм
т	- тонна
т·км	- тонно-километр
л	- литр
дкл	- декалитр
га	- гектар
кВт	- киловатт
кВт·ч	- киловатт-час
ккал	- килокалория
Гкал	- гигакалория
л.с.	- лошадиная сила
г.	- год
долл.	- доллар
руб.	- рубль
р.	- раз
шт.	- штука
экз.	- экземпляр

В сборнике приняты условные обозначения:

- явление отсутствует
- ... данных не имеется
- 0,0 значение показателя меньше единицы измерения

В отдельных случаях незначительные расхождения между итогом и суммой слагаемых объясняются округлением данных.

## СОДЕРЖАНИЕ

ПРЕДИСЛОВИЕ .....	3
<b>ОСНОВНЫЕ СОЦИАЛЬНО-ЭКОНОМИЧЕСКИЕ ХАРАКТЕРИСТИКИ СМОЛЕНСКОЙ ОБЛАСТИ .....</b>	<b>16</b>
ОСНОВНЫЕ СОЦИАЛЬНО-ЭКОНОМИЧЕСКИЕ ПОКАЗАТЕЛИ .....	16
ДИНАМИКА ОСНОВНЫХ СОЦИАЛЬНО-ЭКОНОМИЧЕСКИХ ПОКАЗАТЕЛЕЙ .....	20
<b>НАСЕЛЕНИЕ .....</b>	<b>21</b>
АДМИНИСТРАТИВНО-ТЕРРИТОРИАЛЬНОЕ ДЕЛЕНИЕ СМОЛЕНСКОЙ ОБЛАСТИ .....	24
ЧИСЛЕННОСТЬ НАСЕЛЕНИЯ .....	25
РОДИВШИЕСЯ, УМЕРШИЕ И ЕСТЕСТВЕННЫЙ ПРИРОСТ, УБЫЛЬ (-) НАСЕЛЕНИЯ .....	26
СМЕРТНОСТЬ ПО ОСНОВНЫМ КЛАССАМ ПРИЧИН СМЕРТИ .....	27
МЛАДЕНЧЕСКАЯ СМЕРТНОСТЬ .....	28
МЛАДЕНЧЕСКАЯ СМЕРТНОСТЬ ПО ОСНОВНЫМ КЛАССАМ ПРИЧИН СМЕРТИ .....	28
БРАКИ И РАЗВОДЫ .....	29
МИГРАЦИЯ НАСЕЛЕНИЯ .....	30
МЕЖРЕГИОНАЛЬНАЯ МИГРАЦИЯ НАСЕЛЕНИЯ .....	32
<b>ТРУД .....</b>	<b>34</b>
ЭКОНОМИЧЕСКИ АКТИВНОЕ НАСЕЛЕНИЕ .....	36
ТРУДОВЫЕ РЕСУРСЫ .....	36
СРЕДНЕГОДОВАЯ ЧИСЛЕННОСТЬ ЗАНЯТЫХ В ЭКОНОМИКЕ ПО ВИДАМ ЭКОНОМИЧЕСКОЙ ДЕЯТЕЛЬНОСТИ .....	37
ЧИСЛЕННОСТЬ ГОСУДАРСТВЕННЫХ ГРАЖДАНСКИХ И МУНИЦИПАЛЬНЫХ СЛУЖАЩИХ ПО ВЕТВЯМ ВЛАСТИ .....	39
ЧИСЛЕННОСТЬ БЕЗРАБОТНЫХ .....	40
ТРУДОУСТРОЙСТВО ГРАЖДАН ПРИ СОДЕЙСТВИИ ГОСУДАРСТВЕННЫХ УЧРЕЖДЕНИЙ СЛУЖБЫ ЗАНЯТОСТИ НАСЕЛЕНИЯ .....	41
ТРАВМАТИЗМ НА ПРОИЗВОДСТВЕ .....	42
<b>УРОВЕНЬ ЖИЗНИ НАСЕЛЕНИЯ .....</b>	<b>43</b>
ОСНОВНЫЕ СОЦИАЛЬНО-ЭКОНОМИЧЕСКИЕ ИНДИКАТОРЫ УРОВНЯ ЖИЗНИ НАСЕЛЕНИЯ .....	48
ИЗМЕНЕНИЕ ИНДИКАТОРОВ УРОВНЯ ЖИЗНИ НАСЕЛЕНИЯ .....	49
СООТНОШЕНИЕ СРЕДНЕГО РАЗМЕРА НАЗНАЧЕННОЙ МЕСЯЧНОЙ ПЕНСИИ И ВЕЛИЧИНЫ ПРОЖИТОЧНОГО МИНИМУМА ПЕНСИОНЕРА .....	49
СОСТАВ И СТРУКТУРА ДЕНЕЖНЫХ ДОХОДОВ НАСЕЛЕНИЯ .....	50
ИСПОЛЬЗОВАНИЕ ДЕНЕЖНЫХ ДОХОДОВ НАСЕЛЕНИЯ .....	51
БАНКОВСКИЕ ВКЛАДЫ (ДЕПОЗИТЫ) ФИЗИЧЕСКИХ ЛИЦ В КРЕДИТНЫХ ОРГАНИЗАЦИЯХ .....	52
СРЕДНЕМЕСЯЧНАЯ НОМИНАЛЬНАЯ НАЧИСЛЕННАЯ ЗАРАБОТНАЯ ПЛАТА РАБОТНИКОВ ОРГАНИЗАЦИЙ ПО ВИДАМ ЭКОНОМИЧЕСКОЙ ДЕЯТЕЛЬНОСТИ .....	52
ИЗМЕНЕНИЕ СРЕДНЕЙ НАЧИСЛЕННОЙ ЗАРАБОТНОЙ ПЛАТЫ РАБОТНИКОВ ОРГАНИЗАЦИЙ И ИНДЕКСА ПОТРЕБИТЕЛЬСКИХ ЦЕН .....	54
ПРОСРОЧЕННАЯ ЗАДОЛЖЕННОСТЬ ПО ЗАРАБОТНОЙ ПЛАТЕ ПО НАБЛЮДАЕМЫМ ВИДАМ ЭКОНОМИЧЕСКОЙ ДЕЯТЕЛЬНОСТИ .....	55
ОСНОВНЫЕ ПОКАЗАТЕЛИ ПЕНСИОННОГО ОБЕСПЕЧЕНИЯ .....	56
ЧИСЛЕННОСТЬ ПЕНСИОНЕРОВ .....	57
СРЕДНИЙ РАЗМЕР НАЗНАЧЕННЫХ МЕСЯЧНЫХ ПЕНСИЙ ПЕНСИОНЕРОВ, СОСТОЯЩИХ НА УЧЕТЕ В ОРГАНАХ СОЦИАЛЬНОЙ ЗАЩИТЫ НАСЕЛЕНИЯ .....	57

РАСПРЕДЕЛЕНИЕ ОБЩЕГО ОБЪЕМА ДЕНЕЖНЫХ ДОХОДОВ НАСЕЛЕНИЯ .....	58
РАСПРЕДЕЛЕНИЕ НАСЕЛЕНИЯ ПО ВЕЛИЧИНЕ СРЕДНЕДУШЕВОГО ДЕНЕЖНОГО ДОХОДА .....	58
ВЕЛИЧИНА ПРОЖИТОЧНОГО МИНИМУМА.....	59
СОСТАВ И СТРУКТУРА ДЕНЕЖНЫХ РАСХОДОВ НАСЕЛЕНИЯ .....	60
СТРУКТУРА ДЕНЕЖНЫХ РАСХОДОВ НАСЕЛЕНИЯ .....	62
СТРУКТУРА ПОТРЕБИТЕЛЬСКИХ РАСХОДОВ ДОМАШНИХ ХОЗЯЙСТВ .....	62
ПОКУПАТЕЛЬНАЯ СПОСОБНОСТЬ ДЕНЕЖНЫХ ДОХОДОВ НАСЕЛЕНИЯ.....	64
ПОТРЕБЛЕНИЕ ОСНОВНЫХ ПРОДУКТОВ ПИТАНИЯ НАСЕЛЕНИЕМ .....	64
<b>ЖИЛИЩНЫЕ УСЛОВИЯ НАСЕЛЕНИЯ .....</b>	<b>65</b>
жилищный фонд .....	65
структура жилищного фонда по формам собственности .....	65
приватизация жилищного фонда .....	66
<b>ОБРАЗОВАНИЕ .....</b>	<b>67</b>
дошкольные образовательные учреждения .....	69
число государственных и муниципальных общеобразовательных учреждений .....	70
численность обучающихся и учителей государственных и муниципальных общеобразовательных учреждений.....	71
выпуск обучающихся общеобразовательными учреждениями.....	72
негосударственные общеобразовательные учреждения .....	72
государственные образовательные учреждения среднего профессионального образования .....	73
государственные образовательные учреждения высшего профессионального образования .....	74
негосударственные образовательные учреждения высшего профессионального образования .....	74
выпуск специалистов государственными образовательными учреждениями высшего и среднего профессионального образования по группам специальностей .....	75
<b>ЗДРАВООХРАНЕНИЕ .....</b>	<b>76</b>
основные показатели здравоохранения .....	77
заболеваемость населения по основным классам болезней .....	78
<b>КУЛЬТУРА, ОТДЫХ И ТУРИЗМ.....</b>	<b>80</b>
основные показатели культуры.....	81
общедоступные библиотеки.....	82
театры.....	83
учреждения культурно-досугового типа и музеи .....	83
киноустановки .....	83
санаторно-курортные организации и организации отдыха .....	84
детские оздоровительные учреждения .....	85
<b>ПРАВОНАРУШЕНИЯ.....</b>	<b>86</b>
число зарегистрированных преступлений по видам.....	87
состав лиц, совершивших преступления, по полу и возрасту .....	87
численность осужденных по приговорам судов, вступившим в законную силу, по отдельным видам преступлений .....	88
численность осужденных в возрасте до 30 лет по отдельным видам преступлений.....	88

СОСТАВ ОСУЖДЕННЫХ ПО ПОЛУ И ВОЗРАСТУ .....	89
РАСПРЕДЕЛЕНИЕ ОСУЖДЕННЫХ ПО ОСНОВНЫМ МЕРАМ НАКАЗАНИЯ, НАЗНАЧЕННЫМ СУДАМИ.....	89
<b>ОХРАНА ОКРУЖАЮЩЕЙ СРЕДЫ .....</b>	<b>90</b>
ОСНОВНЫЕ ПОКАЗАТЕЛИ, ХАРАКТЕРИЗУЮЩИЕ ВОЗДЕЙСТВИЕ ХОЗЯЙСТВЕННОЙ ДЕЯТЕЛЬНОСТИ НА ОКРУЖАЮЩУЮ СРЕДУ .....	92
ВЫБРОСЫ НАИБОЛЕЕ РАСПРОСТРАНЕННЫХ ЗАГРЯЗНЯЮЩИХ АТМОСФЕРУ ВЕЩЕСТВ, ОТХОДЯЩИХ ОТ СТАЦИОНАРНЫХ ИСТОЧНИКОВ.....	92
ВЫБРОСЫ И УЛАВЛИВАНИЕ ЗАГРЯЗНЯЮЩИХ АТМОСФЕРУ ВЕЩЕСТВ, ОТХОДЯЩИХ ОТ СТАЦИОНАРНЫХ ИСТОЧНИКОВ .....	93
ИСТОЧНИКИ ВЫБРОСОВ ЗАГРЯЗНЯЮЩИХ ВЕЩЕСТВ В АТМОСФЕРУ ОТ СТАЦИОНАРНЫХ ИСТОЧНИКОВ ЗАГРЯЗНЕНИЯ ПО ВИДАМ ЭКОНОМИЧЕСКОЙ ДЕЯТЕЛЬНОСТИ.....	94
ИНВЕСТИЦИИ В ОСНОВНОЙ КАПИТАЛ, НАПРАВЛЕННЫЕ НА ОХРАНУ ОКРУЖАЮЩЕЙ СРЕДЫ И РАЦИОНАЛЬНОЕ ИСПОЛЬЗОВАНИЕ ПРИРОДНЫХ РЕСУРСОВ.....	96
<b>СИСТЕМА НАЦИОНАЛЬНЫХ СЧЕТОВ.....</b>	<b>97</b>
<b>ОСНОВНЫЕ ПОКАЗАТЕЛИ СИСТЕМЫ НАЦИОНАЛЬНЫХ СЧЕТОВ</b>	<b>101</b>
ВАЛОВОЙ РЕГИОНАЛЬНЫЙ ПРОДУКТ .....	101
ОТРАСЛЕВАЯ СТРУКТУРА ВАЛОВОГО РЕГИОНАЛЬНОГО ПРОДУКТА .....	102
ИНДЕКСЫ ФИЗИЧЕСКОГО ОБЪЕМА ВАЛОВОГО РЕГИОНАЛЬНОГО ПРОДУКТА ПО ВИДАМ ЭКОНОМИЧЕСКОЙ ДЕЯТЕЛЬНОСТИ .....	103
ФОРМИРОВАНИЕ ВАЛОВОГО РЕГИОНАЛЬНОГО ПРОДУКТА ПО ИСТОЧНИКАМ ДОХОДОВ .....	104
СТРУКТУРА ВАЛОВОГО РЕГИОНАЛЬНОГО ПРОДУКТА ПО ВИДАМ ПЕРВИЧНЫХ ДОХОДОВ .....	104
<b>НАЦИОНАЛЬНОЕ БОГАТСТВО</b>	<b>105</b>
ОСНОВНЫЕ ФОНДЫ ПО ВИДАМ ЭКОНОМИЧЕСКОЙ ДЕЯТЕЛЬНОСТИ.....	105
СТРУКТУРА ОСНОВНЫХ ФОНДОВ ПО ВИДАМ ЭКОНОМИЧЕСКОЙ ДЕЯТЕЛЬНОСТИ.....	106
СТЕПЕНЬ ИЗНОСА ОСНОВНЫХ ФОНДОВ ОРГАНИЗАЦИЙ ПО ВИДАМ ЭКОНОМИЧЕСКОЙ ДЕЯТЕЛЬНОСТИ .....	107
КОЭФФИЦИЕНТЫ ОБНОВЛЕНИЯ И ВЫБЫТИЯ ОСНОВНЫХ ФОНДОВ ПО ОСНОВНЫМ ВИДАМ ЭКОНОМИЧЕСКОЙ ДЕЯТЕЛЬНОСТИ.....	108
ВВОД В ДЕЙСТВИЕ ОСНОВНЫХ ФОНДОВ ПО ВИДАМ ЭКОНОМИЧЕСКОЙ ДЕЯТЕЛЬНОСТИ.....	109
ИНДЕКСЫ ФИЗИЧЕСКОГО ОБЪЕМА ОСНОВНЫХ ФОНДОВ ПО ВИДАМ ЭКОНОМИЧЕСКОЙ ДЕЯТЕЛЬНОСТИ .....	110
<b>ПРЕДПРИЯТИЯ И ОРГАНИЗАЦИИ .....</b>	<b>111</b>
<b>ОБЩАЯ ХАРАКТЕРИСТИКА ПРЕДПРИЯТИЙ И ОРГАНИЗАЦИЙ НА ОСНОВЕ СТАТИСТИЧЕСКОГО РЕГИСТРА</b>	<b>114</b>
РАСПРЕДЕЛЕНИЕ ПРЕДПРИЯТИЙ И ОРГАНИЗАЦИЙ ПО ВИДАМ ЭКОНОМИЧЕСКОЙ ДЕЯТЕЛЬНОСТИ.....	114
РАСПРЕДЕЛЕНИЕ ПРЕДПРИЯТИЙ И ОРГАНИЗАЦИЙ ПО ФОРМАМ СОБСТВЕННОСТИ.....	115
РАСПРЕДЕЛЕНИЕ ПРЕДПРИЯТИЙ И ОРГАНИЗАЦИЙ ПО ОРГАНИЗАЦИОННО- ПРАВОВЫМ ФОРМАМ.....	116
<b>МАЛОЕ ПРЕДПРИНИМАТЕЛЬСТВО</b>	<b>118</b>
ЧИСЛО МАЛЫХ ПРЕДПРИЯТИЙ ПО ВИДАМ ЭКОНОМИЧЕСКОЙ ДЕЯТЕЛЬНОСТИ.....	118
ЧИСЛЕННОСТЬ РАБОТНИКОВ И ОБОРОТ МАЛЫХ ПРЕДПРИЯТИЙ (ВКЛЮЧАЯ МИКРОПРЕДПРИЯТИЯ) ПО ВИДАМ ЭКОНОМИЧЕСКОЙ ДЕЯТЕЛЬНОСТИ .....	119

<b>ДЕЯТЕЛЬНОСТЬ ОРГАНИЗАЦИЙ С УЧАСТИЕМ ИНОСТРАННОГО КАПИТАЛА</b>	<b>120</b>
ПОКАЗАТЕЛИ, ХАРАКТЕРИЗУЮЩИЕ ДЕЯТЕЛЬНОСТЬ ОРГАНИЗАЦИЙ С УЧАСТИЕМ ИНОСТРАННОГО КАПИТАЛА .....	120
ОСНОВНЫЕ ПОКАЗАТЕЛИ ДЕЯТЕЛЬНОСТИ ОРГАНИЗАЦИЙ С УЧАСТИЕМ ИНОСТРАННОГО КАПИТАЛА ПО ВИДАМ ЭКОНОМИЧЕСКОЙ ДЕЯТЕЛЬНОСТИ .....	120
<b>ДОБЫЧА ПОЛЕЗНЫХ ИСКОПАЕМЫХ, ОБРАБАТЫВАЮЩИЕ ПРОИЗВОДСТВА, ПРОИЗВОДСТВО И РАСПРЕДЕЛЕНИЕ ЭЛЕКТРОЭНЕРГИИ, ГАЗА И ВОДЫ .....</b>	<b>122</b>
ОБЩЕЭКОНОМИЧЕСКИЕ ПОКАЗАТЕЛИ ДОБЫВАЮЩИХ, ОБРАБАТЫВАЮЩИХ ПРОИЗВОДСТВ, ПРОИЗВОДСТВА И РАСПРЕДЕЛЕНИЯ ЭЛЕКТРОЭНЕРГИИ, ГАЗА И ВОДЫ .....	124
ИНДЕКСЫ ПРОИЗВОДСТВА ПО ВИДАМ ЭКОНОМИЧЕСКОЙ ДЕЯТЕЛЬНОСТИ .....	125
ИНДЕКСЫ ПРОИЗВОДСТВА ПО ВИДАМ ЭКОНОМИЧЕСКОЙ ДЕЯТЕЛЬНОСТИ .....	126
ОБЪЕМ ОТГРУЖЕННЫХ ТОВАРОВ СОБСТВЕННОГО ПРОИЗВОДСТВА, ВЫПОЛНЕННЫХ РАБОТ И УСЛУГ СОБСТВЕННЫМИ СИЛАМИ ПО ВИДАМ ЭКОНОМИЧЕСКОЙ ДЕЯТЕЛЬНОСТИ .....	127
СТРУКТУРА ОБЪЕМА ОТГРУЖЕННЫХ ТОВАРОВ СОБСТВЕННОГО ПРОИЗВОДСТВА, ВЫПОЛНЕННЫХ РАБОТ И УСЛУГ СОБСТВЕННЫМИ СИЛАМИ ПО ВИДАМ ЭКОНОМИЧЕСКОЙ ДЕЯТЕЛЬНОСТИ .....	128
ИСПОЛЬЗОВАНИЕ СРЕДНЕГОДОВОЙ МОЩНОСТИ ОРГАНИЗАЦИЙ ПО ВЫПУСКУ ОТДЕЛЬНЫХ ВИДОВ ПРОДУКЦИИ .....	129
<b>ОСНОВНЫЕ ПОКАЗАТЕЛИ РАБОТЫ ОРГАНИЗАЦИЙ ОТДЕЛЬНЫХ ВИДОВ ЭКОНОМИЧЕСКОЙ ДЕЯТЕЛЬНОСТИ</b>	<b>130</b>
ОСНОВНЫЕ ПОКАЗАТЕЛИ РАБОТЫ ОРГАНИЗАЦИЙ ПО ВИДУ ЭКОНОМИЧЕСКОЙ ДЕЯТЕЛЬНОСТИ "ДОБЫЧА ПОЛЕЗНЫХ ИСКОПАЕМЫХ" .....	130
ПРОИЗВОДСТВО ОТДЕЛЬНЫХ ВИДОВ ПРОДУКЦИИ ПО ВИДУ ЭКОНОМИЧЕСКОЙ ДЕЯТЕЛЬНОСТИ "ДОБЫЧА ПОЛЕЗНЫХ ИСКОПАЕМЫХ" .....	130
ОСНОВНЫЕ ПОКАЗАТЕЛИ РАБОТЫ ОРГАНИЗАЦИЙ ПО ВИДУ ЭКОНОМИЧЕСКОЙ ДЕЯТЕЛЬНОСТИ "ПРОИЗВОДСТВО ПИЩЕВЫХ ПРОДУКТОВ, ВКЛЮЧАЯ НАПИТКИ, И ТАБАКА" .....	131
ПРОИЗВОДСТВО ОТДЕЛЬНЫХ ВИДОВ ПРОДУКЦИИ ПО ВИДУ ЭКОНОМИЧЕСКОЙ ДЕЯТЕЛЬНОСТИ "ПРОИЗВОДСТВО ПИЩЕВЫХ ПРОДУКТОВ, ВКЛЮЧАЯ НАПИТКИ, И ТАБАКА" .....	132
ОСНОВНЫЕ ПОКАЗАТЕЛИ РАБОТЫ ОРГАНИЗАЦИЙ ПО ВИДУ ДЕЯТЕЛЬНОСТИ "ТЕКСТИЛЬНОЕ И ШВЕЙНОЕ ПРОИЗВОДСТВО" .....	133
ПРОИЗВОДСТВО ОТДЕЛЬНЫХ ВИДОВ ПРОДУКЦИИ ПО ВИДУ ЭКОНОМИЧЕСКОЙ ДЕЯТЕЛЬНОСТИ "ТЕКСТИЛЬНОЕ И ШВЕЙНОЕ ПРОИЗВОДСТВО" .....	133
ОСНОВНЫЕ ПОКАЗАТЕЛИ РАБОТЫ ОРГАНИЗАЦИЙ ПО ВИДУ ЭКОНОМИЧЕСКОЙ ДЕЯТЕЛЬНОСТИ "ПРОИЗВОДСТВО КОЖИ, ИЗДЕЛИЙ ИЗ КОЖИ И ПРОИЗВОДСТВО ОБУВИ" .....	134
ПРОИЗВОДСТВО ОТДЕЛЬНЫХ ВИДОВ ПРОДУКЦИИ ПО ВИДУ ЭКОНОМИЧЕСКОЙ ДЕЯТЕЛЬНОСТИ "ПРОИЗВОДСТВО КОЖИ, ИЗДЕЛИЙ ИЗ КОЖИ И ПРОИЗВОДСТВО ОБУВИ" .....	134
ОСНОВНЫЕ ПОКАЗАТЕЛИ РАБОТЫ ОРГАНИЗАЦИЙ ПО ВИДУ ЭКОНОМИЧЕСКОЙ ДЕЯТЕЛЬНОСТИ "ОБРАБОТКА ДРЕВЕСИНЫ И ПРОИЗВОДСТВО ИЗДЕЛИЙ ИЗ ДЕРЕВА" .....	135
ПРОИЗВОДСТВО ОТДЕЛЬНЫХ ВИДОВ ПРОДУКЦИИ ПО ВИДУ ЭКОНОМИЧЕСКОЙ ДЕЯТЕЛЬНОСТИ "ОБРАБОТКА ДРЕВЕСИНЫ И ПРОИЗВОДСТВО ИЗДЕЛИЙ ИЗ ДЕРЕВА" .....	135
ОСНОВНЫЕ ПОКАЗАТЕЛИ РАБОТЫ ОРГАНИЗАЦИЙ ПО ВИДУ ЭКОНОМИЧЕСКОЙ ДЕЯТЕЛЬНОСТИ "ЦЕЛЛЮЛОЗНО-БУМАЖНОЕ ПРОИЗВОДСТВО; ИЗДАТЕЛЬСКАЯ И ПОЛИГРАФИЧЕСКАЯ ДЕЯТЕЛЬНОСТЬ" .....	136

ПРОИЗВОДСТВО ОТДЕЛЬНЫХ ВИДОВ ПРОДУКЦИИ ПО ВИДУ ЭКОНОМИЧЕСКОЙ ДЕЯТЕЛЬНОСТИ "ЦЕЛЛЮЛОЗНО-БУМАЖНОЕ ПРОИЗВОДСТВО; ИЗДАТЕЛЬСКАЯ И ПОЛИГРАФИЧЕСКАЯ ДЕЯТЕЛЬНОСТЬ" .....	136
ОСНОВНЫЕ ПОКАЗАТЕЛИ РАБОТЫ ОРГАНИЗАЦИЙ ПО ВИДУ ЭКОНОМИЧЕСКОЙ ДЕЯТЕЛЬНОСТИ "ХИМИЧЕСКОЕ ПРОИЗВОДСТВО" .....	137
ПРОИЗВОДСТВО ОТДЕЛЬНЫХ ВИДОВ ПРОДУКЦИИ ПО ВИДУ ЭКОНОМИЧЕСКОЙ ДЕЯТЕЛЬНОСТИ "ХИМИЧЕСКОЕ ПРОИЗВОДСТВО" .....	137
ОСНОВНЫЕ ПОКАЗАТЕЛИ РАБОТЫ ОРГАНИЗАЦИЙ ПО ВИДУ ЭКОНОМИЧЕСКОЙ ДЕЯТЕЛЬНОСТИ "ПРОИЗВОДСТВО РЕЗИНОВЫХ И ПЛАСТМАССОВЫХ ИЗДЕЛИЙ" .....	138
ПРОИЗВОДСТВО ОТДЕЛЬНЫХ ВИДОВ ПРОДУКЦИИ ПО ВИДУ ЭКОНОМИЧЕСКОЙ ДЕЯТЕЛЬНОСТИ "ПРОИЗВОДСТВО РЕЗИНОВЫХ И ПЛАСТМАССОВЫХ ИЗДЕЛИЙ" .....	138
ОСНОВНЫЕ ПОКАЗАТЕЛИ РАБОТЫ ОРГАНИЗАЦИЙ ПО ВИДУ ЭКОНОМИЧЕСКОЙ ДЕЯТЕЛЬНОСТИ "ПРОИЗВОДСТВО ПРОЧИХ НЕМЕТАЛЛИЧЕСКИХ МИНЕРАЛЬНЫХ ПРОДУКТОВ" .....	139
ПРОИЗВОДСТВО ОТДЕЛЬНЫХ ВИДОВ ПРОДУКЦИИ ПО ВИДУ ЭКОНОМИЧЕСКОЙ ДЕЯТЕЛЬНОСТИ "ПРОИЗВОДСТВО ПРОЧИХ НЕМЕТАЛЛИЧЕСКИХ МИНЕРАЛЬНЫХ ПРОДУКТОВ" .....	139
ОСНОВНЫЕ ПОКАЗАТЕЛИ РАБОТЫ ОРГАНИЗАЦИЙ ПО ВИДУ ЭКОНОМИЧЕСКОЙ ДЕЯТЕЛЬНОСТИ "МЕТАЛЛУРГИЧЕСКОЕ ПРОИЗВОДСТВО И ПРОИЗВОДСТВО ГОТОВЫХ МЕТАЛЛИЧЕСКИХ ИЗДЕЛИЙ" .....	140
ОСНОВНЫЕ ПОКАЗАТЕЛИ РАБОТЫ ОРГАНИЗАЦИЙ ПО ВИДУ ЭКОНОМИЧЕСКОЙ ДЕЯТЕЛЬНОСТИ "ПРОИЗВОДСТВО МАШИН И ОБОРУДОВАНИЯ" .....	140
ПРОИЗВОДСТВО ОТДЕЛЬНЫХ ВИДОВ ПРОДУКЦИИ ПО ВИДУ ЭКОНОМИЧЕСКОЙ ДЕЯТЕЛЬНОСТИ "ПРОИЗВОДСТВО МАШИН И ОБОРУДОВАНИЯ" .....	140
ОСНОВНЫЕ ПОКАЗАТЕЛИ РАБОТЫ ОРГАНИЗАЦИЙ ПО ВИДУ ЭКОНОМИЧЕСКОЙ ДЕЯТЕЛЬНОСТИ "ПРОИЗВОДСТВО ЭЛЕКТРООБОРУДОВАНИЯ, ЭЛЕКТРОННОГО И ОПТИЧЕСКОГО ОБОРУДОВАНИЯ" .....	141
ПРОИЗВОДСТВО ОТДЕЛЬНЫХ ВИДОВ ПРОДУКЦИИ ПО ВИДУ ЭКОНОМИЧЕСКОЙ ДЕЯТЕЛЬНОСТИ "ПРОИЗВОДСТВО ЭЛЕКТРООБОРУДОВАНИЯ, ЭЛЕКТРОННОГО И ОПТИЧЕСКОГО ОБОРУДОВАНИЯ" .....	141
ОСНОВНЫЕ ПОКАЗАТЕЛИ РАБОТЫ ОРГАНИЗАЦИЙ ПО ВИДУ ЭКОНОМИЧЕСКОЙ ДЕЯТЕЛЬНОСТИ "ПРОИЗВОДСТВО ТРАНСПОРТНЫХ СРЕДСТВ И ОБОРУДОВАНИЯ" .....	142
ПРОИЗВОДСТВО ОТДЕЛЬНЫХ ВИДОВ ПРОДУКЦИИ ПО ВИДУ ЭКОНОМИЧЕСКОЙ ДЕЯТЕЛЬНОСТИ "ПРОИЗВОДСТВО ТРАНСПОРТНЫХ СРЕДСТВ И ОБОРУДОВАНИЯ" .....	142
ОСНОВНЫЕ ПОКАЗАТЕЛИ РАБОТЫ ОРГАНИЗАЦИЙ ПО ВИДУ ЭКОНОМИЧЕСКОЙ ДЕЯТЕЛЬНОСТИ "ПРОЧИЕ ПРОИЗВОДСТВА" .....	143
ПРОИЗВОДСТВО ОТДЕЛЬНЫХ ВИДОВ ПРОДУКЦИИ ПО ВИДУ ЭКОНОМИЧЕСКОЙ ДЕЯТЕЛЬНОСТИ "ПРОЧИЕ ПРОИЗВОДСТВА" .....	143
ОСНОВНЫЕ ПОКАЗАТЕЛИ РАБОТЫ ОРГАНИЗАЦИЙ ПО ВИДУ ЭКОНОМИЧЕСКОЙ ДЕЯТЕЛЬНОСТИ "ПРОИЗВОДСТВО И РАСПРЕДЕЛЕНИЕ ЭЛЕКТРОЭНЕРГИИ, ГАЗА И ВОДЫ" .....	144
ПРОИЗВОДСТВО ОТДЕЛЬНЫХ ВИДОВ ПРОДУКЦИИ ПО ВИДУ ЭКОНОМИЧЕСКОЙ ДЕЯТЕЛЬНОСТИ "ПРОИЗВОДСТВО И РАСПРЕДЕЛЕНИЕ ЭЛЕКТРОЭНЕРГИИ, ГАЗА И ВОДЫ" .....	144
<b>СЕЛЬСКОЕ ХОЗЯЙСТВО .....</b>	<b>145</b>
<b>СЕЛЬСКОЕ ХОЗЯЙСТВО .....</b>	<b>148</b>
ПРОДУКЦИЯ СЕЛЬСКОГО ХОЗЯЙСТВА ПО КАТЕГОРИЯМ ХОЗЯЙСТВ .....	148
СТРУКТУРА ПРОДУКЦИИ СЕЛЬСКОГО ХОЗЯЙСТВА ПО КАТЕГОРИЯМ ХОЗЯЙСТВ .....	149
ИНДЕКСЫ ФИЗИЧЕСКОГО ОБЪЕМА ПРОДУКЦИИ СЕЛЬСКОГО ХОЗЯЙСТВА ПО КАТЕГОРИЯМ ХОЗЯЙСТВ .....	149
ОСНОВНЫЕ ПОКАЗАТЕЛИ ПРОИЗВОДСТВЕННОЙ ДЕЯТЕЛЬНОСТИ СЕЛЬСКОХОЗЯЙСТВЕННЫХ ОРГАНИЗАЦИЙ .....	150

ПРОИЗВОДСТВО ОСНОВНЫХ ВИДОВ СЕЛЬСКОХОЗЯЙСТВЕННОЙ ПРОДУКЦИИ В КРЕСТЬЯНСКИХ (ФЕРМЕРСКИХ) ХОЗЯЙСТВАХ И У ИНДИВИДУАЛЬНЫХ ПРЕДПРИНИМАТЕЛЕЙ .....	151
ЗЕМЛИ В ЛИЧНОМ ПОЛЬЗОВАНИИ ГРАЖДАН .....	151
ПРОИЗВОДСТВО ОСНОВНЫХ ВИДОВ СЕЛЬСКОХОЗЯЙСТВЕННОЙ ПРОДУКЦИИ В ХОЗЯЙСТВАХ НАСЕЛЕНИЯ .....	152
РЕАЛИЗАЦИЯ ОСНОВНЫХ ПРОДУКТОВ СЕЛЬСКОГО ХОЗЯЙСТВА.....	152
ПАРК ОСНОВНЫХ ВИДОВ ТЕХНИКИ В СЕЛЬСКОХОЗЯЙСТВЕННЫХ ОРГАНИЗАЦИЯХ И ОРГАНИЗАЦИЯХ ПО ОБСЛУЖИВАНИЮ СЕЛЬСКОГО ХОЗЯЙСТВА .....	153
СПИСАНИЕ ТЕХНИКИ В СЕЛЬСКОХОЗЯЙСТВЕННЫХ ОРГАНИЗАЦИЯХ И ОРГАНИЗАЦИЯХ ПО ОБСЛУЖИВАНИЮ СЕЛЬСКОГО ХОЗЯЙСТВА.....	153
ОБЕСПЕЧЕННОСТЬ СЕЛЬСКОХОЗЯЙСТВЕННЫХ ОРГАНИЗАЦИЙ ТРАКТОРАМИ И КОМБАЙНАМИ.....	154
ВНЕСЕНИЕ МИНЕРАЛЬНЫХ УДОБРЕНИЙ ПОД ПОСЕВЫ В СЕЛЬСКОХОЗЯЙСТВЕННЫХ ОРГАНИЗАЦИЯХ .....	155
ВНЕСЕНИЕ ОРГАНИЧЕСКИХ УДОБРЕНИЙ ПОД ПОСЕВЫ В СЕЛЬСКОХОЗЯЙСТВЕННЫХ ОРГАНИЗАЦИЯХ .....	155
<b>РАСТЕНИЕВОДСТВО .....</b>	<b>156</b>
ПОСЕВНЫЕ ПЛОЩАДИ СЕЛЬСКОХОЗЯЙСТВЕННЫХ КУЛЬТУР ПО КАТЕГОРИЯМ ХОЗЯЙСТВ.....	156
ПОСЕВНЫЕ ПЛОЩАДИ СЕЛЬСКОХОЗЯЙСТВЕННЫХ КУЛЬТУР В ХОЗЯЙСТВАХ ВСЕХ КАТЕГОРИЙ .....	157
ВАЛОВОЙ СБОР И УРОЖАЙНОСТЬ ОСНОВНЫХ СЕЛЬСКОХОЗЯЙСТВЕННЫХ КУЛЬТУР В ХОЗЯЙСТВАХ ВСЕХ КАТЕГОРИЙ .....	158
ВАЛОВОЙ СБОР И УРОЖАЙНОСТЬ ОТДЕЛЬНЫХ ЗЕРНОВЫХ КУЛЬТУР В ХОЗЯЙСТВАХ ВСЕХ КАТЕГОРИЙ .....	159
СТРУКТУРА ПРОИЗВОДСТВА ОСНОВНЫХ ВИДОВ СЕЛЬСКОХОЗЯЙСТВЕННОЙ ПРОДУКЦИИ ПО КАТЕГОРИЯМ ХОЗЯЙСТВ .....	160
<b>ЖИВОТНОВОДСТВО .....</b>	<b>161</b>
ПОГОЛОВЬЕ СКОТА В ХОЗЯЙСТВАХ ВСЕХ КАТЕГОРИЙ .....	161
ПОГОЛОВЬЕ СКОТА ПО КАТЕГОРИЯМ ХОЗЯЙСТВ .....	161
СТРУКТУРА ПОГОЛОВЬЯ СКОТА ПО КАТЕГОРИЯМ ХОЗЯЙСТВ.....	162
ПОГОЛОВЬЕ ПТИЦЫ, КРОЛИКОВ, ЧИСЛО ПЧЕЛОСЕМЕЙ .....	163
ПРОИЗВОДСТВО ОСНОВНЫХ ПРОДУКТОВ ЖИВОТНОВОДСТВА В ХОЗЯЙСТВАХ ВСЕХ КАТЕГОРИЙ .....	163
ПРОИЗВОДСТВО СКОТА И ПТИЦЫ НА УБОЙ ПО ОТДЕЛЬНЫМ ВИДАМ В ХОЗЯЙСТВАХ ВСЕХ КАТЕГОРИЙ .....	164
ПРОДУКТИВНОСТЬ СКОТА И ПТИЦЫ В ХОЗЯЙСТВАХ ВСЕХ КАТЕГОРИЙ .....	164
РАСХОД КОРМОВ В ЖИВОТНОВОДСТВЕ .....	164
СТРУКТУРА ПРОИЗВОДСТВА ОСНОВНЫХ ПРОДУКТОВ ЖИВОТНОВОДСТВА ПО КАТЕГОРИЯМ ХОЗЯЙСТВ .....	165
СТРУКТУРА ПРОИЗВОДСТВА СКОТА И ПТИЦЫ НА УБОЙ (В УБОЙНОМ ВЕСЕ) ПО ОТДЕЛЬНЫМ ВИДАМ В ХОЗЯЙСТВАХ ВСЕХ КАТЕГОРИЙ.....	166
<b>СТРОИТЕЛЬСТВО .....</b>	<b>167</b>
<b>ДЕЯТЕЛЬНОСТЬ СТРОИТЕЛЬНЫХ ОРГАНИЗАЦИЙ .....</b>	<b>169</b>
ОБЪЕМ РАБОТ, ВЫПОЛНЕННЫХ ПО ВИДУ ЭКОНОМИЧЕСКОЙ ДЕЯТЕЛЬНОСТИ "СТРОИТЕЛЬСТВО" .....	169
ВВОД В ДЕЙСТВИЕ ЗДАНИЙ .....	169
ИНВЕСТИЦИИ В ОСНОВНОЙ КАПИТАЛ НА РАЗВИТИЕ ПРОИЗВОДСТВЕННОЙ БАЗЫ СТРОИТЕЛЬНЫХ ОРГАНИЗАЦИЙ .....	169
НАЛИЧИЕ ОСНОВНЫХ СТРОИТЕЛЬНЫХ МАШИН В ОРГАНИЗАЦИЯХ, ОТНОСЯЩИХСЯ К ВИДУ ЭКОНОМИЧЕСКОЙ ДЕЯТЕЛЬНОСТИ "СТРОИТЕЛЬСТВО" .....	170

<b>ЖИЛИЩНОЕ СТРОИТЕЛЬСТВО</b>	<b>171</b>
ВВОД В ДЕЙСТВИЕ ЖИЛЫХ ДОМОВ .....	171
ВВОД В ДЕЙСТВИЕ ЖИЛЫХ ДОМОВ В СЕЛЬСКОЙ МЕСТНОСТИ .....	171
ДИНАМИКА ВВОДА В ДЕЙСТВИЕ ЖИЛЫХ ДОМОВ .....	172
ВВОД В ДЕЙСТВИЕ ЖИЛЫХ ДОМОВ ОРГАНИЗАЦИЯМИ РАЗЛИЧНЫХ ФОРМ СОБСТВЕННОСТИ.....	173
ВВОД В ДЕЙСТВИЕ ЖИЛЫХ ДОМОВ В РАСЧЕТЕ НА 1000 ЧЕЛОВЕК НАСЕЛЕНИЯ, ВКЛЮЧАЯ ИНДИВИДУАЛЬНОЕ СТРОИТЕЛЬСТВО .....	174
ЧИСЛО ПОСТРОЕННЫХ КВАРТИР И ИХ СРЕДНИЙ РАЗМЕР .....	174
<b>ТРАНСПОРТ .....</b>	<b>175</b>
ОСНОВНЫЕ ПОКАЗАТЕЛИ ТРАНСПОРТА .....	176
ПЕРЕВОЗКИ ГРУЗОВ ПО ВИДАМ ТРАНСПОРТА ОБЩЕГО ПОЛЬЗОВАНИЯ .....	177
ГРУЗООБОРОТ ПО ВИДАМ ТРАНСПОРТА ОБЩЕГО ПОЛЬЗОВАНИЯ .....	177
ГРУЗООБОРОТ ОРГАНИЗАЦИЙ ТРАНСПОРТА ОБЩЕГО ПОЛЬЗОВАНИЯ.....	177
ОСНОВНЫЕ ПОКАЗАТЕЛИ ИСПОЛЬЗОВАНИЯ ПОДВИЖНОГО СОСТАВА ЖЕЛЕЗНОДОРОЖНОГО ТРАНСПОРТА ОБЩЕГО ПОЛЬЗОВАНИЯ .....	178
ПЕРЕВОЗКИ ПАССАЖИРОВ ПО ВИДАМ ТРАНСПОРТА ОБЩЕГО ПОЛЬЗОВАНИЯ.....	178
ПАССАЖИРООБОРОТ ПО ВИДАМ ТРАНСПОРТА ОБЩЕГО ПОЛЬЗОВАНИЯ.....	179
ОСНОВНЫЕ ПОКАЗАТЕЛИ РАБОТЫ АВТОМОБИЛЬНОГО ТРАНСПОРТА .....	180
ПАССАЖИРООБОРОТ АВТОМОБИЛЬНОГО ТРАНСПОРТА ОБЩЕГО ПОЛЬЗОВАНИЯ ....	180
ПОКАЗАТЕЛИ РАБОТЫ МЕЖДУГОРОДНОГО И ПРИГОРОДНОГО АВТОБУСНОГО ТРАНСПОРТА.....	181
ОСНОВНЫЕ ПОКАЗАТЕЛИ РАБОТЫ ГОРОДСКОГО ПАССАЖИРСКОГО ТРАНСПОРТА ....	181
НАЛИЧИЕ ТРАНСПОРТНЫХ СРЕДСТВ .....	182
ПРОТЯЖЕННОСТЬ ПУТЕЙ СООБЩЕНИЯ.....	183
ИНТЕНСИВНОСТЬ ПЕРЕВОЗОК ГРУЗОВ ПО ВИДАМ ПУТЕЙ СООБЩЕНИЯ.....	183
ИНТЕНСИВНОСТЬ ПЕРЕВОЗОК ПАССАЖИРОВ .....	183
ОСНОВНЫЕ ПОКАЗАТЕЛИ АВАРИЙНОСТИ НА ТРАНСПОРТЕ .....	184
ДИНАМИКА ДОРОЖНО-ТРАНСПОРТНЫХ ПРОИСШЕСТВИЙ .....	184
<b>СВЯЗЬ .....</b>	<b>185</b>
ОСНОВНЫЕ ПОКАЗАТЕЛИ СВЯЗИ ОБЩЕГО ПОЛЬЗОВАНИЯ .....	187
ОБЪЕМ УСЛУГ СВЯЗИ .....	188
УДЕЛЬНЫЙ ВЕС ОБЪЕМА ОТДЕЛЬНЫХ ВИДОВ СВЯЗИ В ОБЩЕМ ОБЪЕМЕ УСЛУГ СВЯЗИ .....	188
ОБЪЕМ УСЛУГ СВЯЗИ, ОКАЗАННЫХ НАСЕЛЕНИЮ.....	190
УДЕЛЬНЫЙ ВЕС ОБЪЕМА ОТДЕЛЬНЫХ ВИДОВ СВЯЗИ В ОБЩЕМ ОБЪЕМЕ УСЛУГ СВЯЗИ, ОКАЗАННЫХ НАСЕЛЕНИЮ.....	190
СВЕДЕНИЯ О СЕТЯХ БЕСПРОВОДНОЙ СВЯЗИ .....	192
ОБЪЕМ УСЛУГ МЕЖДУНАРОДНОЙ СВЯЗИ.....	192
ОСНОВНЫЕ ПОКАЗАТЕЛИ РАЗВИТИЯ ПОЧТОВОЙ СВЯЗИ .....	193
ПРИНЯТАЯ ПОДПИСКА НА ПЕЧАТНЫЕ ИЗДАНИЯ .....	194
ОСНОВНЫЕ ПОКАЗАТЕЛИ МЕСТНОЙ ТЕЛЕФОННОЙ СЕТИ ОБЩЕГО ПОЛЬЗОВАНИЯ ..	195
ОХВАТ НАСЕЛЕНИЯ РАДИО- И ТЕЛЕВИЗИОННЫМ ВЕЩАНИЕМ .....	196
ВНЕДРЕНИЕ ПРОГРЕССИВНЫХ СРЕДСТВ СВЯЗИ ОБЩЕГО ПОЛЬЗОВАНИЯ .....	196

<b>ТОРГОВЛЯ И УСЛУГИ НАСЕЛЕНИЮ .....</b>	<b>197</b>
<b>ОСНОВНЫЕ ПОКАЗАТЕЛИ ОРГАНИЗАЦИЙ ТОРГОВЛИ И ОБЩЕСТВЕННОГО ПИТАНИЯ</b>	<b>201</b>
ЧИСЛО ХОЗЯЙСТВУЮЩИХ СУБЪЕКТОВ ТОРГОВЛИ.....	201
ОБОРОТ РОЗНИЧНОЙ ТОРГОВЛИ .....	203
ОБОРОТ РОЗНИЧНОЙ ТОРГОВЛИ ПО ФОРМАМ ТОРГОВЛИ.....	203
УДЕЛЬНЫЙ ВЕС ПРОДАЖИ ТОВАРОВ НА РЫНКАХ И ЯРМАРКАХ В ОБОРОТЕ РОЗНИЧНОЙ ТОРГОВЛИ.....	204
СТРУКТУРА ОБОРОТА РОЗНИЧНОЙ ТОРГОВЛИ ПО ХОЗЯЙСТВУЮЩИМ СУБЪЕКТАМ .....	205
ОБОРОТ РОЗНИЧНОЙ ТОРГОВЛИ В РАСЧЕТЕ НА ДУШУ НАСЕЛЕНИЯ .....	206
ИНДЕКСЫ ФИЗИЧЕСКОГО ОБЪЕМА ОБОРОТА РОЗНИЧНОЙ ТОРГОВЛИ.....	206
РАСПРЕДЕЛЕНИЕ ОБОРОТА РОЗНИЧНОЙ ТОРГОВЛИ ПО ФОРМАМ СОБСТВЕННОСТИ.....	207
ТОВАРНАЯ СТРУКТУРА ОБОРОТА РОЗНИЧНОЙ ТОРГОВЛИ .....	208
ПРОДАЖА АЛКОГОЛЬНЫХ НАПИТКОВ.....	209
ПРОДАЖА ТАБАЧНЫХ ИЗДЕЛИЙ.....	210
ТОВАРНЫЕ ЗАПАСЫ В РОЗНИЧНОЙ ТОРГОВЛЕ.....	210
КАЧЕСТВО ОТЕЧЕСТВЕННЫХ И ИМПОРТНЫХ ТОВАРОВ, ПОСТУПИВШИХ В ТОРГОВЛЮ .....	211
ОБОРОТ ОБЩЕСТВЕННОГО ПИТАНИЯ.....	214
СТРУКТУРА ОБОРОТА ОБЩЕСТВЕННОГО ПИТАНИЯ ПО ХОЗЯЙСТВУЮЩИМ СУБЪЕКТАМ .....	214
ОБОРОТ ОБЩЕСТВЕННОГО ПИТАНИЯ ПО ФОРМАМ СОБСТВЕННОСТИ .....	215
<b>ОПТОВАЯ ТОРГОВЛЯ</b>	<b>216</b>
ОБОРОТ ОПТОВОЙ ТОРГОВЛИ .....	216
СТРУКТУРА ОБОРОТА ОПТОВОЙ ТОРГОВЛИ.....	216
РАСПРЕДЕЛЕНИЕ ОБОРОТА ОПТОВОЙ ТОРГОВЛИ ОРГАНИЗАЦИЙ ОПТОВОЙ ТОРГОВЛИ ПО ФОРМАМ СОБСТВЕННОСТИ .....	217
ПРОДАЖА ОРГАНИЗАЦИЯМИ ОПТОВОЙ ТОРГОВЛИ ОТДЕЛЬНЫХ ВИДОВ ПРОДУКЦИИ (ТОВАРОВ).....	217
ЗАПАСЫ В ОРГАНИЗАЦИЯХ ОПТОВОЙ ТОРГОВЛИ ОТДЕЛЬНЫХ ВИДОВ ПРОДУКЦИИ (ТОВАРОВ).....	219
<b>ПЛАТНЫЕ УСЛУГИ НАСЕЛЕНИЮ</b>	<b>221</b>
ОБЪЕМ ПЛАТНЫХ УСЛУГ НАСЕЛЕНИЮ .....	221
СТРУКТУРА ПЛАТНЫХ УСЛУГ НАСЕЛЕНИЮ ПО ВИДАМ .....	221
ОБЪЕМ ПЛАТНЫХ УСЛУГ НАСЕЛЕНИЮ ПО ВИДАМ.....	222
ОБЪЕМ ПЛАТНЫХ УСЛУГ НА ДУШУ НАСЕЛЕНИЯ ПО ВИДАМ .....	224
ОБЪЕМ ПЛАТНЫХ УСЛУГ НА ДУШУ НАСЕЛЕНИЯ ПО ВИДАМ .....	225
ОБЪЕМ БЫТОВЫХ УСЛУГ НАСЕЛЕНИЮ .....	225
ОБЪЕМ БЫТОВЫХ УСЛУГ НАСЕЛЕНИЮ ПО ВИДАМ.....	226
УДЕЛЬНЫЙ ВЕС ИНДИВИДУАЛЬНОГО ПРЕДПРИНИМАТЕЛЬСТВА В ОБЩЕМ ОБЪЕМЕ БЫТОВЫХ УСЛУГ НАСЕЛЕНИЮ ПО ОТДЕЛЬНЫМ ВИДАМ.....	228
ОБЪЕМ БЫТОВЫХ УСЛУГ ПО ВИДАМ В РАСЧЕТЕ НА ДУШУ НАСЕЛЕНИЯ .....	228
<b>ФИНАНСЫ.....</b>	<b>229</b>
ДОХОДЫ И РАСХОДЫ БЮДЖЕТА ОБЛАСТИ .....	232
ЗАДОЛЖЕННОСТЬ ОРГАНИЗАЦИЙ СМОЛЕНСКОЙ ОБЛАСТИ ПО НАЛОГАМ И СБОРАМ В БЮДЖЕТНУЮ СИСТЕМУ .....	234

САЛДИРОВАННЫЙ ФИНАНСОВЫЙ РЕЗУЛЬТАТ (ПРИБЫЛЬ МИНУС УБЫТОК) ДЕЯТЕЛЬНОСТИ ОРГАНИЗАЦИЙ ПО ВИДАМ ЭКОНОМИЧЕСКОЙ ДЕЯТЕЛЬНОСТИ .....	235
УБЫТОЧНЫЕ ОРГАНИЗАЦИИ ПО ВИДАМ ЭКОНОМИЧЕСКОЙ ДЕЯТЕЛЬНОСТИ .....	237
СТРУКТУРА ЗАТРАТ НА ПРОИЗВОДСТВО ПРОДУКЦИИ (РАБОТ, УСЛУГ) ПО ОСНОВНЫМ ВИДАМ ЭКОНОМИЧЕСКОЙ ДЕЯТЕЛЬНОСТИ .....	241
РЕНТАБЕЛЬНОСТЬ ПРОДУКЦИИ И АКТИВОВ ОРГАНИЗАЦИЙ ПО ВИДАМ ЭКОНОМИЧЕСКОЙ ДЕЯТЕЛЬНОСТИ .....	248
ЗАДОЛЖЕННОСТЬ ОРГАНИЗАЦИЙ ПО ВИДАМ ЭКОНОМИЧЕСКОЙ ДЕЯТЕЛЬНОСТИ .....	252
ЗАДОЛЖЕННОСТЬ ОРГАНИЗАЦИЙ ОБЛАСТИ.....	255
СТРУКТУРА ЗАДОЛЖЕННОСТИ ПО ОБЯЗАТЕЛЬСТВАМ ОРГАНИЗАЦИЙ .....	255
ПРОСРОЧЕННАЯ КРЕДИТОРСКАЯ ЗАДОЛЖЕННОСТЬ ОРГАНИЗАЦИЙ ПО ВИДАМ ЭКОНОМИЧЕСКОЙ ДЕЯТЕЛЬНОСТИ .....	258
ПРОСРОЧЕННАЯ ДЕБИТОРСКАЯ ЗАДОЛЖЕННОСТЬ ОРГАНИЗАЦИЙ ПО ВИДАМ ЭКОНОМИЧЕСКОЙ ДЕЯТЕЛЬНОСТИ .....	259
ПРЕВЫШЕНИЕ КРЕДИТОРСКОЙ ЗАДОЛЖЕННОСТИ НАД ДЕБИТОРСКОЙ ЗАДОЛЖЕННОСТЬЮ ОРГАНИЗАЦИЙ ПО ВИДАМ ЭКОНОМИЧЕСКОЙ ДЕЯТЕЛЬНОСТИ.....	260
ЗАДОЛЖЕННОСТИ ПОКУПАТЕЛЕЙ И ПОСТАВЩИКАМ ОРГАНИЗАЦИЙ ПО ВИДАМ ЭКОНОМИЧЕСКОЙ ДЕЯТЕЛЬНОСТИ .....	263
<b>ИНВЕСТИЦИИ .....</b>	<b>267</b>
<b>ИНВЕСТИЦИИ В НЕФИНАНСОВЫЕ АКТИВЫ .....</b>	<b>269</b>
СТРУКТУРА ИНВЕСТИЦИЙ В НЕФИНАНСОВЫЕ АКТИВЫ .....	269
ИНВЕСТИЦИИ В ОСНОВНОЙ КАПИТАЛ.....	269
ВИДОВАЯ СТРУКТУРА ИНВЕСТИЦИЙ В ОСНОВНОЙ КАПИТАЛ .....	270
СТРУКТУРА ИНВЕСТИЦИЙ В ОСНОВНОЙ КАПИТАЛ ПО ИСТОЧНИКАМ ФИНАНСИРОВАНИЯ.....	271
СТРУКТУРА ИНВЕСТИЦИЙ В ОСНОВНОЙ КАПИТАЛ ПО ФОРМАМ СОБСТВЕННОСТИ .....	273
СТРУКТУРА ИНВЕСТИЦИЙ В ОСНОВНОЙ КАПИТАЛ ПО ВИДАМ ЭКОНОМИЧЕСКОЙ ДЕЯТЕЛЬНОСТИ .....	274
ФИНАНСОВЫЕ ВЛОЖЕНИЯ .....	280
СТРУКТУРА ДОЛГОСРОЧНЫХ И КРАТКОСРОЧНЫХ ФИНАНСОВЫХ ВЛОЖЕНИЙ.....	280
ФИНАНСОВЫЕ ВЛОЖЕНИЯ ОРГАНИЗАЦИЙ ПО ВИДАМ ЭКОНОМИЧЕСКОЙ ДЕЯТЕЛЬНОСТИ.....	281
<b>ИНОСТРАННЫЕ ИНВЕСТИЦИИ .....</b>	<b>287</b>
ОБЪЕМ ИНВЕСТИЦИЙ, ПОСТУПИВШИХ ОТ ИНОСТРАННЫХ ИНВЕСТОРОВ .....	287
ПОСТУПЛЕНИЕ ИНОСТРАННЫХ ИНВЕСТИЦИЙ, ПО СТРАНАМ-ИНВЕСТОРАМ .....	288
<b>ЦЕНЫ И ТАРИФЫ.....</b>	<b>290</b>
ИНДЕКСЫ ЦЕН В СЕКТОРАХ ЭКОНОМИКИ.....	294
ИНДЕКСЫ ПОТРЕБИТЕЛЬСКИХ ЦЕН (ТАРИФОВ) НА ТОВАРЫ И УСЛУГИ .....	294
ИНДЕКСЫ ПОТРЕБИТЕЛЬСКИХ ЦЕН НА ПРОДОВОЛЬСТВЕННЫЕ, НЕПРОДОВОЛЬСТВЕННЫЕ ТОВАРЫ И УСЛУГИ.....	301
ИНДЕКСЫ ПОТРЕБИТЕЛЬСКИХ ЦЕН НА ОТДЕЛЬНЫЕ ГРУППЫ ТОВАРОВ.....	302
СРЕДНИЕ ПОТРЕБИТЕЛЬСКИЕ ЦЕНЫ НА ОТДЕЛЬНЫЕ ВИДЫ ПРОДОВОЛЬСТВЕННЫХ ТОВАРОВ.....	303
СРЕДНИЕ ПОТРЕБИТЕЛЬСКИЕ ЦЕНЫ НА ОТДЕЛЬНЫЕ НЕПРОДОВОЛЬСТВЕННЫЕ ТОВАРЫ .....	304
ОТНОШЕНИЕ ПОТРЕБИТЕЛЬСКИХ ЦЕН НА ОСНОВНЫЕ ВИДЫ ПРОДОВОЛЬСТВЕННЫХ ТОВАРОВ К ЦЕНЕ НА ГОВЯДИНУ .....	305
ИНДЕКСЫ ПОТРЕБИТЕЛЬСКИХ ЦЕН (ТАРИФОВ) НА ОТДЕЛЬНЫЕ ГРУППЫ УСЛУГ .....	305

ИНДЕКСЫ ЦЕН ПРОИЗВОДИТЕЛЕЙ ПРОМЫШЛЕННЫХ ТОВАРОВ ПО ВИДАМ ЭКОНОМИЧЕСКОЙ ДЕЯТЕЛЬНОСТИ .....	306
ДИНАМИКА ИНДЕКСОВ ЦЕН СТРОИТЕЛЬНОЙ ПРОДУКЦИИ.....	307
ИНДЕКСЫ ЦЕН СТРОИТЕЛЬНОЙ ПРОДУКЦИИ .....	307
ИНДЕКСЫ ЦЕН СТРОИТЕЛЬНОЙ ПРОДУКЦИИ ПО ЭЛЕМЕНТАМ ТЕХНОЛОГИЧЕСКОЙ СТРУКТУРЫ.....	308
ИНДЕКСЫ ЦЕН ПРОИЗВОДИТЕЛЕЙ СЕЛЬСКОХОЗЯЙСТВЕННОЙ ПРОДУКЦИИ .....	314
СРЕДНИЕ ЦЕНЫ ПРОИЗВОДИТЕЛЕЙ СЕЛЬСКОХОЗЯЙСТВЕННОЙ ПРОДУКЦИИ .....	315
ИНДЕКСЫ ТАРИФОВ НА ГРУЗОВЫЕ ПЕРЕВОЗКИ .....	316
ИНДЕКСЫ ТАРИФОВ НА УСЛУГИ СВЯЗИ ДЛЯ ЮРИДИЧЕСКИХ ЛИЦ.....	316
ЦЕНЫ НА РЫНКЕ ЖИЛЬЯ .....	316
<b>ВНЕШНЯЯ ТОРГОВЛЯ.....</b>	<b>317</b>
ВНЕШНЕТОРГОВЫЙ ОБОРОТ .....	319
ЭКСПОРТ ТОВАРОВ ПО ГРУППАМ СТРАН-ПАРТНЕРОВ .....	319
ИМПОРТ ТОВАРОВ ПО ГРУППАМ СТРАН-ПАРТНЕРОВ.....	319
ТОВАРНАЯ СТРУКТУРА ЭКСПОРТА И ИМПОРТА .....	320
ТОВАРНАЯ СТРУКТУРА ЭКСПОРТА И ИМПОРТА С РЕСПУБЛИКОЙ БЕЛАРУСЬ .....	323

# ОСНОВНЫЕ СОЦИАЛЬНО-ЭКОНОМИЧЕСКИЕ ХАРАКТЕРИСТИКИ СМОЛЕНСКОЙ ОБЛАСТИ

## ОСНОВНЫЕ СОЦИАЛЬНО-ЭКОНОМИЧЕСКИЕ ПОКАЗАТЕЛИ<sup>1)</sup>

	1990	1995	2005	2008	2009	2010	2011	2012
Численность населения (на конец года), тыс. человек	1157,7	1150,6	1025,4	1000,7	993,0	982,9	980,5	975,2
Естественный прирост, убыль (-) населения:								
человек	-1621	-10497	-13133	-9389	-8174	-7830	-6231	-6119
на 1000 человек населения	-1,4	-9,1	-13,0	-9,6	-8,4	-8,0	-6,4	-6,3
Миграционный прирост (+), убыль (-) населения, человек	+11661	+10524	-36	+301	+21	-2022	+3826	+825
Среднегодовая численность занятых в экономике, тыс. человек	581,8	494,3	478,8	481,7	483,8	495,8	495,8	...
<i>в том числе</i>								
в государственных и муниципальных организациях	538,2	203,5	172,6	163,6	160,7	158,5	158,7	...
Численность безработных <sup>2)</sup> , тыс. человек	-	56,0	41,4	37,2	43,6	40,8	41,5	30,9
Численность безработных, зарегистрированных в органах государственной службы занятости населения (на конец года), тыс. человек	-	4,7	5,4	5,0	10,8	8,9	7,4	5,9
Среднедушевые денежные доходы населения, руб. в месяц (1995 г. - тыс. руб. в месяц)	192,2	372,3	5482,7	11222,5	12616,0	14546,0	15969,1	17772,0
Среднедушевые денежные расходы населения, руб. в месяц (1995 г. - тыс. руб. в месяц)	174,3	327,2	5485,5	10758,2	12422,4	14174,0	15494,4	17046,8
Среднемесячная номинальная начисленная заработная плата работников организаций, руб. (1995 г. - тыс. руб.)	258	306	6191	12051	13032	14513	16189	17940

продолжение

	1990	1995	2005	2008	2009	2010	2011	2012
Средний размер назначенных месячных пенсий (на конец года), руб. (1995г. - с учетом компенсаций, тыс. руб.)	113,7	219,8	2432,0	4321,6	5846,1	7219,8	7854,0	8670,1
Основные фонды в экономике по полной учетной стоимости (на конец года), млн. руб. (1995 г. - млрд. руб.)	15585	38556	276228	418597	440985	477280	543205	...
Валовой региональный продукт								
всего, млн. руб.	...	...	65525,6	121601,3	125348,9	154681,1	183201,3	...
на душу населения, руб.	...	...	64719,5	124250,0	129217,3	156567,3	186619,2	...
Объем отгруженных товаров собственного производства, выполненных работ и услуг собственными силами по видам экономической деятельности, млн. руб.								
добыча полезных ископаемых	...	...	619,7	1306,0	950,5	1104,0	1269,6	1516,5
обрабатывающие производства	...	...	51398,1	86744,0	80049,3	105016,7	121946,5	126104,2
производство и распределение электроэнергии, газа и воды	...	...	23391,8	35849,8	44412,8	53812,2	45820,7	44774,2
Продукция сельского хозяйства, млн. руб. (1995 г. - млрд. руб.)	...	...	...	13264,9	13355,0	14365,7	18621,0	18461,6
Инвестиции в основной капитал, млн. руб. (1995 г. - млрд. руб.)	1102,3	936,3	14371,4	37562,0	34632,7	48833,2	56872,3	56370,1
Ввод в действие общей площади жилых домов, тыс. м <sup>2</sup>	571,9	306,0	269,6	344,9	345,7	348,0	370,7	261,2
Грузооборот транспорта общего пользования, млн. т-км	18087	8788	17585	22980	20476	21039	25123	25279

продолжение

	1990	1995	2005	2008	2009	2010	2011	2012
Пассажирооборот транспорта общего пользования, млн. пасс.-км	6976	3699	3363	3149	2701	2826	2641	2648
Оборот розничной торговли, млн. руб. (1995 г. - млрд. руб.)	1686	3220	39033	77284	85314	98023	109596	120556
Платные услуги населению, млн. руб. (1995 г. - млрд. руб.)	205,9	624,7	9060,2	16237,8	17257,9	19828,4	22551,0	23954,3
Доходы бюджета области, млн. руб. (1995 г. - млрд. руб.)	497,0	1089,5	11283,6	22203,3	24785,7	28446,6	33941,3	38924,7
в процентах к валовому региональному продукту	...	...	17,2	18,3	19,8	18,4	18,5	...
Расходы бюджета области, млн. руб. (1995 г. - млрд. руб.)	355,3	1081,3	10892,1	23589,3	26408,6	31843,0	38527,5	41571,2
в процентах к валовому региональному продукту	...	...	16,6	19,4	21,1	20,6	21,0	...
Профицит (+), дефицит (-), бюджета, млн. руб. (1995 г. - млрд. руб.)	+141,7	+8,2	+391,5	-1386,0	-1622,9	-3396,4	-4586,2	-2646,5
в процентах к валовому региональному продукту	...	...	0,60	-1,14	-1,29	-2,20	-2,50	...
Сальдированный финансовый результат (прибыль минус убыток) в экономике <sup>3)</sup> , млн. руб. (1995 г. - млрд. руб.)	1076,1	1111,1	3510,1	4570,4	5550,8	10013,1	13302,8	9803,9
Индекс потребительских цен (декабрь к декабрю предыдущего года), процентов (1995г. – в разгах)	104,0	2,4	111,9	116,8	110,0	110,9	106,4	106,5
Индекс цен производителей промышленных товаров (декабрь к декабрю предыдущего года), процентов (1995г. – в разгах)	...	2,8	102,1	115,2	109,2	112,6	104,3	105,5

окончание

	1990	1995	2005	2008	2009	2010	2011	2012
Индекс цен производителей сельскохозяйственной продукции (декабрь к декабрю предыдущего года), процентов (1995г. – в разгах)	...	3,8	118,4	106,5	105,4	123,4	97,8	102,8
Сводный индекс цен строительной продукции (декабрь к декабрю предыдущего года), процентов (в 1995г. - в разгах)	...	2,2	118,3	116,5	103,7	110,0	118,8	115,6
Индекс тарифов на грузовые перевозки (декабрь к декабрю предыдущего года), процентов (1995г. - в разгах)	...	2,2	106,0	109,6	90,6	95,3	105,8	106,1
Внешнеторговый оборот, млн. долл. США	-	488,9	1332,6	2182,5	1412,8	2065,6	3067,8	3160,2
в том числе:								
экспорт	-	371,4	844,0	1015,1	655,8	918,7	1459,3	1330,1
импорт	-	117,5	488,6	1167,4	757,0	1146,9	1608,5	1830,1

<sup>1)</sup> Данные в стоимостном выражении приведены в фактически действовавших ценах.

<sup>2)</sup> По материалам выборочных обследований населения по проблемам занятости (по методологии Международной организации труда): 1995 г. - на конец октября, с 2005 г. - в среднем за год.

<sup>3)</sup> 1990, 1995, 2005, 2008-2011 гг. - по данным бухгалтерской отчетности, 2012 г. – без субъектов малого предпринимательства.

## ДИНАМИКА ОСНОВНЫХ СОЦИАЛЬНО-ЭКОНОМИЧЕСКИХ ПОКАЗАТЕЛЕЙ

стоимостные показатели в сопоставимых ценах; в процентах к предыдущему году

	1990	1995	2005	2008	2009	2010	2011	2012
Среднегодовая численность занятых в экономике	...	95,3	100,0	99,9	100,4	102,5	100,0	...
Численность безработных <sup>1)</sup>	...	136,6	86,1	89,9	117,2	93,6	101,7	74,4
Реальные располагаемые денежные доходы населения	...	84,0	108,8	115,4	98,8	105,8	99,0	105,8
Среднемесячная реальная начисленная заработная плата (с учетом индекса потребительских цен)	...	66,4	108,3	108,0	95,2	102,5	101,7	105,8
Реальный размер назначенных месячных пенсий (на конец года в процентах к концу предыдущего года)	...	84,0	111,9	105,5	123,0	110,3	104,8 <sup>2)</sup>	103,1
Валовой региональный продукт	...	...	105,0	107,6	95,4	107,4	104,7	...
Промышленное производство <sup>3)</sup>	...	84,3	104,7	96,1	94,5	108,3	101,7	101,3
Продукция сельского хозяйства	...	...	93,3	100,2	97,5	92,3	116,6	100,1
Инвестиции в основной капитал	100,1	83,0	110,7	128,6	86,3	129,0	100,1	86,8
Ввод в действие общей площади жилых домов	...	103,6	102,3	114,8	100,2	100,7	106,5	70,5
Грузооборот транспорта общего пользования	92,0	89,0	143,3	109,1	89,1	102,7	119,4	100,6
Пассажиروоборот транспорта общего пользования	...	76,0	89,9	98,4	85,8	104,6	93,4	100,3
Оборот розничной торговли	108,9	90,9	113,9	115,4	98,3	107,8	103,0	105,1
Платные услуги населению	107,0	83,9	107,0	104,3	93,7	101,6	102,6	100,9
Сальдированный финансовый результат (прибыль минус убыток) в экономике <sup>4)</sup>	101,0	в1,9р	в3,2р	45,7	126,1	134,8	143,2	90,5
Внешнеторговый оборот	-	114,0	106,8	117,8	64,7	146,2	148,5	103,0

<sup>1)</sup> По материалам выборочных обследований населения по проблемам занятости (по методологии Международной организации труда): 1995 г. - на конец октября, с 2005г. - в среднем за год.

<sup>2)</sup> С 2011 г. данные приводятся по состоянию на 1 января года, следующего за отчетным.

<sup>3)</sup> Агрегированный индекс производства по видам экономической деятельности "Добыча полезных ископаемых", "Обрабатывающие производства", "Производство и распределение электроэнергии, газа и воды".

<sup>4)</sup> В фактически действовавших ценах, по сопоставимому кругу организаций.

## НАСЕЛЕНИЕ

Первоисточником получения сведений о населении являются переписи населения.

**Перепись населения** – процесс сбора демографических, экономических и социальных данных, характеризующих каждого жителя страны или территории по состоянию на определенный момент времени.

Сведения о численности населения по переписям населения приведены по постоянному населению: 1959, 1970 гг. - на 15 января; 1979 г. - на 17 января; 1989 г. - на 12 января; 2002 г. - на 9 октября; 2010 г. - на 14 октября.

Данные о численности населения за 2006, 2009-2013 гг. приведены по состоянию на 1 января.

Текущие оценки численности населения на 1 января рассчитываются на основании итогов последней переписи населения, к которым ежегодно прибавляются числа родившихся и прибывших на данную территорию и из которых вычитаются числа умерших и выбывших с данной территории. Текущие оценки численности населения за прошлые годы уточняются на основании итогов очередной переписи.

Оценка общей численности населения за 2006, 2009, 2010 гг. пересчитана с учетом итогов ВПН 2010 года.

Распределение населения на **городское и сельское** производится по месту проживания, при этом городскими населенными пунктами считаются населенные пункты, утвержденные законодательными актами в качестве городов и поселков городского типа (рабочих, курортных и дачных поселков). Все остальные населенные пункты считаются сельскими.

Данные о **международной и внутрироссийской миграции** получены в результате разработки поступающих от территориальных органов Федеральной миграционной службы документов статистического учета прибытия и убытия, которые составляются при регистрации и снятии с регистрационного учета населения по месту жительства, а также (с 2011г.) при регистрации по месту пребывания на срок 9 месяцев и более. Снятие с регистрационного учета осуществляется автоматически в процессе электронной обработки данных о миграции населения при перемещениях в пределах Российской Федерации, а также по истечении срока пребывания у мигрантов независимо от места прежнего жительства.

Понятия "прибывшие" и "выбывшие" характеризуют миграцию с некоторой условностью, так как одно и то же лицо может в течение года менять место постоянного жительства не один раз.

Миграционный прирост рассчитывается как разность чисел прибывших и выбывших. Он может иметь отрицательные значения.

Сведения о **рождениях, смертях, браках, разводах** основаны на ежегодной статистической разработке данных, содержащихся в записях актов гражданского состояния о рождении и о смерти, о заключении и расторжении брака. В число родившихся включены только родившиеся живыми.

Естественный прирост населения равен разности чисел родившихся и умерших. Он может иметь отрицательные значения.

Минимальный возраст вступления в брак, установленный законом, - 18 лет для мужчин и для женщин. В отдельных случаях органы местного самоуправления вправе по просьбе лиц, желающих вступить в брак, разрешить вступить в брак лицам, достигшим возраста 16 лет.

Датой заключения брака считается дата его регистрации в органах ЗАГС. Брак считается расторгнутым с момента регистрации его расторжения.

Источником информации о **причинах смерти** являются записи в медицинских свидетельствах о смерти, составляемых врачом относительно заболевания, несчастного случая, убийства, самоубийства или другого внешнего воздействия (повреждения в результате действий, предусмотренных законом, повреждения без уточнения их случайного или преднамеренного характера, повреждения в результате военных действий), послуживших причиной смерти.

Разработка записей актов на умерших по причинам смерти до 1999 года производилась применительно к Краткой номенклатуре причин смерти (1981 г.), основанной на Международной статистической классификации болезней, травм и причин смерти (IX пересмотр Всемирной организации здравоохранения 1975 г.), с 1999 года – по Краткой номенклатуре причин смерти (1997 г.), основанной на Международной статистической классификации болезней и проблем, связанных со здоровьем (X пересмотр Всемирной организации здравоохранения 1989 г.).

**Общие коэффициенты рождаемости и смертности** – отношение соответственно числа родившихся (живыми) и числа умерших в течение календарного года к среднегодовой численности населения. Исчисляются в промилле (на 1000 человек населения).

**Суммарный коэффициент рождаемости** – сумма возрастных коэффициентов рождаемости, рассчитанных по одnogодичным возрастным группам. Этот коэффициент показывает, сколько в среднем детей родила бы одна женщина на протяжении всего репродуктивного периода (от 15 до 50 лет) при сохранении повозрастной рождаемости на уровне того года, для которого вычисляется показатель.

**Коэффициент естественного прироста (убыли)** – разность общих коэффициентов рождаемости и смертности. Исчисляется в промилле (на 1000 человек населения).

**Общие коэффициенты брачности и разводимости** – отношение числа зарегистрированных в течение календарного года браков и разводов к среднегодовой численности населения. Как и общие коэффициенты рождаемости и смертности они исчисляются в промилле (на 1000 человек населения).

Для развернутой (полной) характеристики демографической ситуации наряду с общими коэффициентами используются и специальные коэффициенты.

Среди них:

**коэффициенты смертности по причинам смерти** – отношение числа умерших от указанных причин смерти к среднегодовой численности населения по текущей оценке. В отличие от общих коэффициентов смертности они рассчитаны не на 1000 человек населения, а на 100 000 человек населения;

**коэффициент младенческой смертности** – отношение числа умерших детей в возрасте до 1 года из родившихся в том году, для которого вычисляется коэффициент к общему числу родившихся живыми в том же году. Исчисляется в промилле (на 1000 родившихся живыми).

**АДМИНИСТРАТИВНО-ТЕРРИТОРИАЛЬНОЕ ДЕЛЕНИЕ  
СМОЛЕНСКОЙ ОБЛАСТИ НА 1 ЯНВАРЯ 2013 ГОДА**

	Терри- тория, км <sup>2</sup>	Числен- ность посто- янного населе- ния, человек	Плот- ность населе- ния, чело- век на 1 км <sup>2</sup>	Административно-территориальное деление						
				горо- да	ПГТ	город- ские посе- ления	сель- ские посе- ления	сель- ские насе- лен- ные пунк- ты	из них	
									с чис- ленно- стью свыше 3 тыс. человек	без насе- ления
<b>Всего по области</b>	49778	975188	19,6	15	11	24	299	4831	4	1065
<i>в том числе:</i>										
<b>города</b>										
Смоленск	166	330970	1989,6	1 <sup>1)</sup>	-	-	-	-	-	-
Десногорск <sup>2)</sup>	43	29102	678,5	1 <sup>3)</sup>	-	-	-	1	-	-
<b>районы</b>										
Велижский	1473	11532	7,8	1	-	1	8	157	-	42
Вяземский	3338	78955	23,7	1	-	1	22	330	1	55
Гагаринский	2901	47155	16,3	1	-	1	15	240	-	38
Глинковский	1223	4650	3,8	-	-	-	6	91	-	24
Демидовский	2512	13033	5,2	1	1	2	15	231	-	64
Дорогобужский	1772	28148	15,9	1	1	2	12	123	-	25
Духовщинский	2611	15765	6,0	1	1	2	6	229	-	72
Ельнинский	1808	14292	7,9	1	-	1	10	170	-	43
Ершичский	1039	6764	6,5	-	-	-	9	79	1	15
Кардымовский	1093	12171	11,1	-	1	1	8	156	-	31
Краснинский	1508	12474	8,3	-	1	1	12	181	-	39
Монастырщинский	1514	9897	6,5	-	1	1	9	202	-	56
Новодугинский	1922	9970	5,2	-	-	-	6	218	1	54
Починковский	2381	30086	12,6	1	-	1	16	228	-	45
Рославльский	3032	73651	24,3	1	-	1	21	304	-	49
Руднянский	2111	24359	11,5	1	1	2	8	208	-	52
Сафоновский	2258	59756	26,5	1	-	1	17	223	-	39
Смоленский	2895	50241	17,4	-	-	-	19	417	1	60
Сычевский	1804	13572	7,5	1	-	1	11	131	-	27
Темкинский	1324	6142	4,6	-	-	-	10	132	-	26
Угранский	2869	8503	3,0	-	1	1	16	200	-	58
Хиславичский	1161	8536	7,4	-	1	1	11	149	-	38
Холм-Жирковский	2033	10119	5,0	-	1	1	14	177	-	46
Шумячский	1368	10208	7,5	-	1	1	7	139	-	48
Ярцевский	1619	55099	34,0	1	-	1	11	115	-	19

<sup>1)</sup> Входит в состав Смоленского городского округа.

<sup>2)</sup> Данные по г. Десногорску приведены, включая д. Сосновка, согласно решению Смоленской областной Думы от 28.12.2004г. № 658.

<sup>3)</sup> Входит в состав Десногорского городского округа.

## ЧИСЛЕННОСТЬ НАСЕЛЕНИЯ

Годы	Все население, тыс. человек	в том числе		В общей численности населения, процентов	
		городское	сельское	городское	сельское
По данным переписей населения					
1959	1143,6	363,5	780,1	31,8	68,2
1970	1110,2	527,4	582,8	47,5	52,5
1979	1116,5	664,9	451,6	59,6	40,4
1989	1153,6	781,3	372,3	67,7	32,3
2002	1049,6	743,6	306,0	70,8	29,2
2010	985,5	716,3	269,2	72,7	27,3
На начало года					
2006	1025,4	731,4	294,0	71,3	28,7
2009	1000,7	723,1	277,6	72,3	27,7
2010	993,0	719,2	273,8	72,4	27,6
2011	982,9	714,7	268,2	72,7	27,3
2012	980,5	711,7	268,8	72,6	27,4
2013	975,2	706,7	268,4	72,5	27,5

**РОДИВШИЕСЯ, УМЕРШИЕ И ЕСТЕСТВЕННЫЙ ПРИРОСТ, УБЫЛЬ (-)  
НАСЕЛЕНИЯ**

	1990	1995	2005	2008	2009	2010	2011	2012
человек								
Все население								
Родившиеся	13741	9378	8717	9931	10486	10307	10256	10275
Умершие	15362	19875	21850	19320	18660	18137	16487	16394
Естественный прирост, убыль (-)	-1621	-10497	-13133	-9389	-8174	-7830	-6231	-6119
На 1000 человек населения								
родившихся	11,9	8,1	8,6	10,1	10,8	10,4	10,4	10,5
умерших	13,3	17,2	21,6	19,7	19,2	18,4	16,8	16,8
естественного прироста, убыли (-)	-1,4	-9,1	-13,0	-9,6	-8,4	-8,0	-6,4	-6,3
Городское население								
Родившиеся	9535	6512	6170	7067	7306	7340	7414	7399
Умершие	8290	11611	13038	11672	11298	11149	10693	10717
Естественный прирост, убыль (-)	1245	-5099	-6868	-4605	-3992	-3809	-3279	-3318
На 1000 человек населения:								
родившихся	12,1	8,1	8,6	10,1	10,5	10,2	10,4	10,4
умерших	10,5	14,5	18,2	16,6	16,2	15,5	15,0	15,1
естественного прироста, убыли (-)	1,6	-6,4	-9,6	-6,5	-5,7	-5,3	-4,6	-4,7
Сельское население								
Родившиеся	4206	2866	2547	2864	3180	2967	2842	2876
Умершие	7072	8264	8812	7648	7362	6988	5794	5677
Естественный прирост, убыль (-)	-2866	- 5398	-6265	-4784	-4182	-4021	-2952	-2801
На 1000 человек населения:								
родившихся	11,5	8,1	8,6	10,3	11,6	11,0	10,6	10,7
умерших	19,3	23,2	29,9	27,6	26,9	25,8	21,6	21,1
естественного прироста, убыли (-)	-7,8	-15,1	-21,3	-17,3	-15,3	-14,8	-11,0	-10,4

## СМЕРТНОСТЬ ПО ОСНОВНЫМ КЛАССАМ ПРИЧИН СМЕРТИ

	1990	1995	2005	2008	2009	2010	2011	2012
<b>Человек</b>								
<b>Всего умерших от всех причин</b>	15362	19875	21850	19320	18660	18137	16487	16394
<i>в том числе от:</i>								
болезней системы кровообращения	8910	11054	13086	11735	11217	10617	9142	8566
новообразований	2575	2542	2170	2031	2196	2083	2061	2082
внешних причин смерти	1691	2681	3006	2315	2075	1919	1683	1537
<i>из них от:</i>								
транспортных несчастных случаев (всех видов)	399	277	397	341	273	254	279	241
случайных отравлений алкоголем	98	201	535	410	288	308	152	207
случайных утоплений	87	172	143	128	125	139	97	72
самоубийств	301	433	386	253	280	235	230	214
убийств	245	253	277	195	161	124	112	96
болезней органов пищеварения	288	519	815	813	816	854	744	789
болезней органов дыхания	1099	1405	834	673	727	711	689	650
некоторых инфекционных и паразитарных болезней	147	242	396	344	296	290	271	263
болезней, вызванных употреблением алкоголя	...	...	1077	884	662	634	453	507
<b>На 100 000 человек населения</b>								
<b>Всего умерших от всех причин</b>	1327	1724	2158	1974	1924	1836	1679	1677
<i>в том числе от:</i>								
болезней системы кровообращения	770	959	1293	1199	1156	1075	931	876
новообразований	222	220	214	208	226	211	210	213
внешних причин смерти	146	233	297	237	214	194	171	157
<i>из них от:</i>								
транспортных несчастных случаев (всех видов)	35	24	39	35	28	26	28	25
случайных отравлений алкоголем	9	17	53	42	30	31	15	21
случайных утоплений	8	15	14	13	13	14	10	7
самоубийств	26	38	38	26	29	24	23	22
убийств	21	22	27	20	17	13	11	10
болезней органов пищеварения	25	44	81	83	84	86	76	81
болезней органов дыхания	95	122	82	69	75	72	70	66
некоторых инфекционных и паразитарных болезней	13	21	39	35	31	29	28	27
болезней, вызванных употреблением алкоголя	...	...	106	90	68	64	46	52

## МЛАДЕНЧЕСКАЯ СМЕРТНОСТЬ

человек

	1990	1995	2005	2008	2009	2010	2011	2012 <sup>1)</sup>
--	------	------	------	------	------	------	------	--------------------

## Число детей, умерших в возрасте до 1 года

<b>Все население</b>	181	159	129	79	85	57	74	99
<i>в том числе:</i>								
городское	101	97	82	45	55	35	48	64
сельское	80	62	47	34	30	22	26	35

## Число детей, умерших в возрасте до 1 года, на 1000 родившихся живыми

<b>Все население</b>	12,9	16,8	14,7	8,0	8,2	5,5	7,2	9,6
<i>в том числе:</i>								
городское	10,4	14,8	13,2	6,4	7,6	4,8	6,5	8,6
сельское	18,5	21,4	18,4	11,9	9,6	7,3	9,1	12,2

<sup>1)</sup> В соответствии с приказом Минздравсоцразвития России от 27 декабря 2011 года № 1687н «О медицинских критериях рождения, форме документа о рождении и порядке его выдачи» с апреля 2012 года регистрации в органах ЗАГС подлежат рождения и смерти новорожденных с экстремально низкой массой тела (от 500 до 1000 граммов). Ранее новорожденные с такой массой тела регистрировались в органах ЗАГС в случае, если они прожили после рождения более 168 часов (7 суток).

МЛАДЕНЧЕСКАЯ СМЕРТНОСТЬ  
ПО ОСНОВНЫМ КЛАССАМ ПРИЧИН СМЕРТИ

	1990	1995	2005	2008	2009	2010	2011	2012 <sup>1)</sup>
--	------	------	------	------	------	------	------	--------------------

Человек

<b>Умерших в возрасте до 1 года от всех причин</b>	181	159	129	79	85	57	74	99
некоторых инфекционных и паразитарных болезней	19	11	16	3	8	7	6	9
болезней нервной системы	2	2	4	2	4	3	3	-
болезней органов дыхания	40	25	13	8	10	8	10	6
болезней органов пищеварения	1	2	2	-	1	1	-	1
врожденных аномалий	40	45	33	27	18	12	22	25
отдельных состояний, возникающих в перинатальном периоде	67	57	50	25	33	19	27	48
внешних причин смерти	7	8	5	10	3	3	4	5
прочих болезней	5	9	6	4	8	4	2	5

продолжение

	1990	1995	2005	2008	2009	2010	2011	2012 <sup>1)</sup>
<b>На 10 000 родившихся живыми</b>								
<b>Умерших в возрасте до 1 года от всех причин</b>	129,3	168,1	147,1	80,2	81,8	55,1	72,1	96,4
<i>в том числе от:</i>								
некоторых инфекционных и паразитарных болезней	13,6	11,6	18,3	3,0	7,7	6,8	5,8	8,8
болезней нервной системы	1,4	2,1	4,6	2,0	3,9	2,9	2,9	-
болезней органов дыхания	28,6	26,4	14,8	8,1	9,6	7,7	9,7	5,8
болезней органов пищеварения	0,7	2,1	2,3	-	1,0	1,0	-	1,0
врожденных аномалий	28,6	47,6	37,6	27,4	17,3	11,6	21,4	24,3
отдельных состояний, возникающих в перинатальном периоде	47,9	60,3	57,0	25,4	31,8	18,4	26,3	46,7
внешних причин смерти	5,0	8,5	5,7	10,1	2,9	2,9	3,9	4,9
прочих болезней	3,5	9,5	6,8	4,2	7,6	3,8	1,9	4,9

*1) В соответствии с приказом Минздравсоцразвития России от 27 декабря 2011 года № 1687н «О медицинских критериях рождения, форме документа о рождении и порядке его выдачи» с апреля 2012 года регистрации в органах ЗАГС подлежат рождения и смерти новорожденных с экстремально низкой массой тела (от 500 до 1000 граммов). Ранее новорожденные с такой массой тела регистрировались в органах ЗАГС в случае, если они прожили после рождения более 168 часов (7 суток).*

## БРАКИ И РАЗВОДЫ

Годы	Браки	Разводы	На 1000 человек населения	
			браков	разводов
1990	10084	4594	8,7	3,9
1995	8073	5499	7,0	4,8
2005	7591	4880	7,5	4,8
2008	8065	5406	8,2	5,5
2009	8330	5606	8,6	5,8
2010	8369	5033	8,5	5,1
2011	8925	5128	9,1	5,2
2012	8055	4972	8,2	5,1

## МИГРАЦИЯ НАСЕЛЕНИЯ

	1995	2005	2008	2009	2010	2011 <sup>1)</sup>	2012
							человек
<b>Прибывшие в область - всего</b>	38471	16391	13986	12371	12308	26685	32402
в пределах России	27797	14110	11831	10031	11203	19179	22496
международная миграция	10674	2281	2155	2340	1105	7506	9906
<i>в том числе из:</i>							
стран СНГ	9360	2204	2054	2285	1060	6036	8758
Азербайджан	741	48	155	209	69	265	280
Армения	181	61	190	264	92	362	424
Беларусь	1734	334	238	259	178	2369	4465
Казахстан	1956	452	201	181	131	189	268
Киргизия	285	277	194	187	113	245	165
Республика Молдова	243	94	167	293	111	378	355
Таджикистан	668	76	147	155	96	512	543
Туркмения	327	128	54	43	19	92	125
Узбекистан	1171	465	327	346	122	1123	1420
Украина	2054	269	381	348	129	501	713
стран дальнего зарубежья	1314	77	101	55	45	1470	1148
<b>Выбывшие из области - всего</b>	27947	16427	13685	12350	14330	22859	31577
в пределах России	25119	15588	13298	12058	14073	22427	26989
международная миграция	2828	839	387	292	257	432	4588
<i>в том числе в:</i>							
страны СНГ	2431	720	317	198	184	315	3596
Азербайджан	45	12	3	5	1	23	44
Армения	20	9	5	3	-	3	71
Беларусь	897	505	196	124	104	166	1929
Казахстан	285	57	32	20	23	19	108
Киргизия	73	3	4	1	6	1	52
Республика Молдова	116	9	5	10	3	6	74
Таджикистан	25	2	1	3	4	24	250
Туркмения	19	5	1	1	1	9	60
Узбекистан	137	4	5	1	3	27	811
Украина	814	114	65	30	39	37	197
страны дальнего зарубежья	397	119	70	94	73	117	992

продолжение

	1995	2005	2008	2009	2010	2011 <sup>1)</sup>	2012
<b>Миграционный прирост (+), убыль (-) - всего</b>	+10524	-36	+301	+21	-2022	+3826	+825
в пределах России	+2678	-1478	-1467	-2027	-2870	-3248	-4493
международная миграция	+7846	+1442	+1768	+2048	+848	+7074	+5318
<i>в том числе в результате миграционного обмена со:</i>							
странами СНГ	+6929	+1484	+1737	+2087	+876	+5721	+5162
Азербайджан	+696	+36	+152	+204	+68	+242	+236
Армения	+161	+52	+185	+261	+92	+359	+353
Беларусь	+837	-171	+42	+135	+74	+2203	+2536
Казахстан	+1671	+395	+169	+161	+108	+170	+160
Киргизия	+212	+274	+190	+186	+107	+244	+113
Республика Молдова	+127	+85	+162	+283	+108	+372	+281
Таджикистан	+643	+74	+146	+152	+92	+488	+293
Туркмения	+308	+123	+53	+42	+18	+83	+65
Узбекистан	+1034	+461	+322	+345	+119	+1096	+609
Украина	+1240	+155	+316	+318	+90	+464	+516
странами дальнего зарубежья	+917	-42	+31	-39	-28	+1353	+156

<sup>1)</sup> С 2011 г. в статистический учет долгосрочной миграции населения включены также лица, зарегистрированные по месту пребывания на срок 9 месяцев и более.

## МЕЖРЕГИОНАЛЬНАЯ МИГРАЦИЯ НАСЕЛЕНИЯ

	2005	2008	2009	2010	2011 <sup>1)</sup>	2012
						человек
<b>Прибывшие в область из других регионов России - всего</b>	5223	4870	3922	4487	6294	7662
<i>в том числе из регионов:</i>						
Центрального федерального округа	2043	1797	1658	1711	2917	3853
Брянская область	405	250	260	265	495	519
Калужская область	277	145	116	174	361	346
Московская область	333	393	382	310	611	1132
г. Москва	278	357	309	308	625	854
Северо-Западного федерального округа	932	923	640	829	1068	1421
Республика Коми	179	189	95	138	133	171
Калининградская область	106	63	68	53	130	143
Мурманская область	167	191	137	206	261	245
г. Санкт-Петербург	127	126	102	102	136	352
Южного федерального округа	578	540	367	402	335	405
Краснодарский край	90	137	95	93	149	215
Северо-Кавказского федерального округа	-	-	-	-	229	243
Приволжского федерального округа	575	593	462	555	574	632
Уральского федерального округа	302	256	217	233	356	348
Тюменская область	159	143	120	127	203	203
Сибирского федерального округа	454	417	305	410	462	429
Дальневосточного федерального округа	339	344	273	347	353	331
<b>Выбывшие из области в другие регионы России - всего</b>	6701	6337	5949	7357	9542	12155
<i>в том числе в регионы:</i>						
Центрального федерального округа	4104	4035	3900	4975	5942	7971
Брянская область	326	298	285	260	361	477
Калужская область	224	165	153	146	259	376
Московская область	1312	1576	1334	1602	2452	3070
г. Москва	1306	1239	1287	1927	1718	2787
Северо-Западного федерального округа	883	848	731	969	1583	1937
Республика Коми	50	28	24	34	44	61
Калининградская область	92	95	65	109	123	208
Мурманская область	91	82	58	84	199	152
г. Санкт-Петербург	266	366	332	465	687	881

продолжение

	2005	2008	2009	2010	2011 <sup>1)</sup>	2012
Южного федерального округа	528	535	464	523	564	606
Краснодарский край	214	214	176	223	336	351
Северо-Кавказского федерального округа	-	-	-	-	150	203
Приволжского федерального округа	485	388	323	362	520	647
Уральского федерального округа	234	166	155	190	276	274
Тюменская область	92	68	68	78	133	137
Сибирского федерального округа	287	231	209	207	293	313
Дальневосточного федерально- го округа	180	134	167	131	214	204
<b>Миграционный прирост (+), убыль (-) между областью и регионами России - всего</b>	<b>-1478</b>	<b>-1467</b>	<b>-2027</b>	<b>-2870</b>	<b>-3248</b>	<b>-4493</b>
<i>в том числе с регионами:</i>						
Центрального федерального округа	-2061	-2238	-2242	-3264	-3025	-4118
Брянская область	+79	-48	-25	+5	+134	+42
Калужская область	+53	-20	-37	+28	+102	-30
Московская область	-979	-1183	-952	-1292	-1841	-1938
г.Москва	-1028	-882	-978	-1619	-1093	-1933
Северо-Западного федерально- го округа	+49	+75	-91	-140	-515	-516
Республика Коми	+129	+161	+71	+104	+89	+110
Калининградская область	+14	-32	+3	-56	+7	-65
Мурманская область	+76	+109	+79	+122	+62	+93
г.Санкт-Петербург	-139	-240	-230	-363	-551	-529
Южного федерального округа	+50	+5	-97	-121	-229	-201
Краснодарский край	-124	-77	-81	-130	-187	-136
Северо-Кавказского федерального округа	-	-	-	-	+79	+40
Приволжского федерального округа	+90	+205	+139	+193	+54	-15
Уральского федерального округа	+68	+90	+62	+43	+80	+74
Тюменская область	+67	+75	+52	+49	+70	+66
Сибирского федерального округа	+167	+186	+96	+203	+169	+116
Дальневосточного федерально- го округа	+159	+210	+106	+216	+139	+127

<sup>1)</sup> С 2011 г. в статистический учет долгосрочной миграции населения включены также лица, зарегистрированные по месту пребывания на срок 9 месяцев и более.

## ТРУД

**Экономически активное население** - лица в возрасте 15-72 года, которые в рассматриваемый период считаются занятыми или безработными.

**Уровень экономической активности населения** – отношение численности экономически активного населения в возрасте 15-72 года к общей численности населения соответствующей возрастной группы, в процентах.

**К занятым в экономике** относятся лица, которые в рассматриваемый период выполняли оплачиваемую работу по найму, а также приносящую доход работу не по найму как с привлечением, так и без привлечения наемных работников. В численность занятых включаются лица, которые временно отсутствовали на работе, лица, которые работали в качестве помогающих на семейном предприятии, а также лица, занятые в домашнем хозяйстве производством товаров и услуг для реализации.

Данные о **среднегодовой численности занятых в экономике** формируются по основной работе один раз в год при составлении баланса трудовых ресурсов на основе сведений организаций, материалов выборочного обследования населения по проблемам занятости, данных органов исполнительной власти, досчетов численности занятых, не выявленной при проведении выборочного обследования населения по проблемам занятости.

**Уровень занятости** – отношение численности занятого населения в возрасте 15-72 года к общей численности населения соответствующей возрастной группы, в процентах.

**К безработным** применительно к стандартам Международной организации труда, относятся лица в возрасте 15-72 года, которые в рассматриваемый период одновременно удовлетворяли следующим критериям:

- не имели работы (доходного занятия);
- занимались поиском работы, т.е. обращались в государственную или коммерческую службу занятости, использовали или помещали объявления в печати, непосредственно обращались к администрации организации или работодателю, использовали личные связи и т.д. или предпринимали шаги к организации собственного дела;
- были готовы приступить к работе в течение обследуемой недели.

Учащиеся, студенты, пенсионеры и инвалиды учитываются в качестве безработных, если они занимались поиском работы и были готовы приступить к ней.

**К безработным, зарегистрированным в органах государственной службы занятости населения**, относятся трудоспособные граждане, не имеющие работы и заработка (трудового дохода), ищущие работу, готовы приступить к ней, зарегистрированные в органах службы занятости по месту жительства, в целях поиска подходящей работы.

**Уровень безработицы** – (применительно к стандартам МОТ) отношение численности безработных в возрасте 15-72 года к численности экономически активного населения соответствующей возрастной группы, в процентах.

ЭКОНОМИЧЕСКИ АКТИВНОЕ НАСЕЛЕНИЕ<sup>1)</sup>

	1995	2005	2008	2009	2010	2011	2012
<b>Численность экономически активного населения, тыс. человек</b>	551	540	531	561	549	547	546
<i>в том числе:</i>							
занятые в экономике	495	499	494	517	508	506	515
безработные	56	41	37	44	41	41	31
Уровень экономической активности, процентов	64,3	67,1	66,5	70,8	70,0	70,8	71,3
Уровень занятости, процентов	57,7	61,9	61,8	65,3	64,8	65,4	67,3
Уровень безработицы, процентов	10,2	7,7	7,0	7,8	7,4	7,6	5,7

<sup>1)</sup> По материалам выборочных обследований населения по проблемам занятости.

ТРУДОВЫЕ РЕСУРСЫ<sup>1)</sup>

тысяч человек

	1995	2005	2007	2008	2009	2010	2011
<b>Численность трудовых ресурсов - всего</b>	650,1	630,5	629,8	628,1	624,8	622,7	622,8
<i>в том числе:</i>							
среднегодовая численность занятых в экономике	494,3	478,8	482,2	481,7	483,8	495,8	495,8
учащиеся в трудоспособном возрасте, обучающиеся с отрывом от работы	43,0	58,0	52,7	50,6	46,5	44,3	42,5
население в трудоспособном возрасте, незанятое в экономике	112,8	93,7	94,9	95,7	94,5	82,6	84,5

<sup>1)</sup> По данным баланса трудовых ресурсов.

**СРЕДНЕГОДОВАЯ ЧИСЛЕННОСТЬ ЗАНЯТЫХ  
В ЭКОНОМИКЕ ПО ВИДАМ ЭКОНОМИЧЕСКОЙ ДЕЯТЕЛЬНОСТИ<sup>1)</sup>**

	2005	2007	2008	2009	2010 <sup>2)</sup>	2011
	Тысяч человек					
<b>Всего</b>	478,8	482,2	481,7	483,8	495,8	495,8
<i>в том числе по видам экономической деятельности:</i>						
сельское хозяйство, охота и лесное хозяйство	61,1	58,9	55,9	54,7	58,4	57,0
рыболовство, рыбоводство	0,6	0,6	0,5	0,5	0,5	0,6
добыча полезных ископаемых	1,7	1,5	1,5	1,6	1,5	1,3
обрабатывающие производства	97,9	96,1	96,1	93,4	94,5	93,9
производство и распределение электроэнергии, газа и воды	21,8	22,3	22,7	23,3	22,7	22,4
строительство	40,8	39,2	39,5	39,4	42,4	42,2
оптовая и розничная торговля; ремонт автотранспортных средств, мотоциклов, бытовых изделий и предметов личного пользования	62,8	64,2	64,8	67,3	73,9	74,5
гостиницы и рестораны	6,7	7,0	7,1	7,1	6,0	6,6
транспорт и связь	35,0	37,8	38,1	38,0	37,1	37,0
финансовая деятельность	3,7	4,2	5,0	5,2	5,3	5,8
операции с недвижимым имуществом, аренда и предоставление услуг	19,5	20,7	20,5	22,3	22,1	23,3
государственное управление и обеспечение военной безопасности; социальное страхование	27,7	27,4	28,0	28,5	30,2	30,9
образование	48,5	48,7	48,5	47,7	47,5	47,4
здравоохранение и предоставление социальных услуг	35,1	36,4	36,7	37,2	36,5	36,2
предоставление прочих коммунальных, социальных и персональных услуг	15,9	16,7	16,7	17,3	17,1	17,0
другие виды деятельности	-	0,5	0,1	0,3	0,1	0,0

продолжение

	2005	2007	2008	2009	2010	2011
<b>В процентах к итогу</b>						
<b>Всего</b>	100	100	100	100	100	100
<i>в том числе:</i>						
сельское хозяйство, охота и лесное хозяйство	12,8	12,2	11,6	11,3	11,8	11,5
рыболовство, рыбоводство	0,1	0,1	0,1	0,1	0,1	0,1
добыча полезных ископаемых	0,4	0,3	0,3	0,3	0,3	0,3
обрабатывающие производства	20,4	19,9	19,9	19,3	19,0	18,9
производство и распределение электроэнергии, газа и воды	4,6	4,6	4,7	4,8	4,6	4,5
строительство	8,5	8,1	8,2	8,1	8,6	8,5
оптовая и розничная торговля; ремонт автотранспортных средств, мотоциклов, бытовых изделий и предметов личного пользования	13,1	13,3	13,5	13,9	14,9	15,0
гостиницы и рестораны	1,4	1,5	1,5	1,5	1,2	1,3
транспорт и связь	7,3	7,8	7,9	7,8	7,5	7,5
финансовая деятельность	0,8	0,9	1,0	1,1	1,1	1,1
операции с недвижимым имуществом, аренда и предоставление услуг	4,1	4,3	4,3	4,6	4,5	4,7
государственное управление и обеспечение военной безопасности; социальное страхование	5,8	5,7	5,8	5,9	6,1	6,2
образование	10,1	10,1	10,1	9,9	9,6	9,6
здравоохранение и предоставление социальных услуг	7,3	7,6	7,6	7,7	7,4	7,3
предоставление прочих коммунальных, социальных и персональных услуг	3,3	3,5	3,5	3,6	3,4	3,4
другие виды деятельности	-	0,1	0,0	0,1	-	-

<sup>1)</sup> По данным баланса трудовых ресурсов.

<sup>2)</sup> С 2010 г. - данные приведены по основному виду экономической деятельности.

**ЧИСЛЕННОСТЬ ГОСУДАРСТВЕННЫХ ГРАЖДАНСКИХ И МУНИЦИПАЛЬНЫХ  
СЛУЖАЩИХ ПО ВЕТВЯМ ВЛАСТИ НА КОНЕЦ 2012 ГОДА**

	Всего	В % к штатной числен- ности (уком- плекто- ванность)	из них	
			законода- тельной и исполни- тельной власти	в % к штатной числен- ности (уком- плекто- ванность)
Замещали должности государственной гражданской службы, человек	6391	92,6	5499	92,1
<i>в том числе:</i>				
в федеральных государственных органах	4570	91,9	3781	91,0
в государственных органах области	1821	94,3	1718	94,7
Замещали должности муниципальной службы	2894	95,6	2894	95,6

**ЧИСЛЕННОСТЬ БЕЗРАБОТНЫХ<sup>1)</sup>**

на конец года

	1995	2005	2008	2009	2010	2011	2012
<b>Численность безработных, зарегистрированных службой занятости населения, человек</b>	4722	5402	4963	10789	8862	7364	5900
<i>из них:</i>							
женщины	3332	3686	3047	5935	5087	4154	3377
в процентах от общей численности	71	68	61	55	57	56	57
лица, проживающие в сельской местности	678	2093	2290	3708	3013	2593	2256
в процентах от общей численности	14	39	46	34	34	35	38
Из числа безработных назначено пособие по безработице человек	3343	5070	4426	9626	8063	6771	5362
в процентах	70,8	93,9	89,2	89,2	91,0	91,9	90,9
Заявленная потребность в рабочих местах, человек	...	3935	2912	2132	3083	4776	5908
Нагрузка незанятого населения на одну заявленную вакансию, человек	4,9	1,5	2,1	5,4	3,1	1,7	1,1
Уровень зарегистрированной безработицы, в процентах от экономически активного населения	0,9	1,0	0,9	2,1	1,7	1,4	1,1

<sup>1)</sup> По данным Департамента государственной службы занятости населения Смоленской области.

**ТРУДОУСТРОЙСТВО ГРАЖДАН ПРИ СОДЕЙСТВИИ ГОСУДАРСТВЕННЫХ  
УЧРЕЖДЕНИЙ СЛУЖБЫ ЗАНЯТОСТИ НАСЕЛЕНИЯ<sup>1)</sup>**

	человек						
	1995	2005	2008	2009	2010	2011	2012
<b>Обратилось по вопросу трудоустройства</b>							
<b>Всего</b>	38546	54550	39605	55799	44883	42183	38239
<i>в том числе:</i>							
занятые трудовой деятельностью	3090	1105	4319	10387	5210	4687	5266
обучающиеся, желающие работать в свободное от учебы время	1383	5946	3445	3663	4743	4092	4293
незанятые трудовой деятельностью	31631	47499	31841	41749	34930	33404	28680
<i>из них</i> ищущие первую работу (ранее не приступавшие к трудовой деятельности)	4652	19398	10791	10922	10828	10046	10069
<b>Трудоустроено в процентах от числа обратившихся</b>							
<b>Всего</b>	42	65	74	57	65	67	72
<i>в том числе:</i>							
занятые трудовой деятельностью	7	5	90	92	96	94	93
обучающиеся, желающие работать в свободное от учебы время	85	98	97	99,0	98	98	98
незанятые трудовой деятельностью	46	62	70	45	55	59	68
<i>из них</i> ищущие первую работу (ранее не приступавшие к трудовой деятельности)	47	72	81	65	76	77	83

<sup>1)</sup> По данным Департамента государственной службы занятости населения Смоленской области.

## ТРАВМАТИЗМ НА ПРОИЗВОДСТВЕ

	1995	2005	2008	2009	2010	2011	2012
Численность пострадавших при несчастных случаях на производстве с утратой трудоспособности на один рабочий день и более и со смертельным исходом:							
всего, человек	2500	424	319	299	357	269	239
на 1000 работающих	6,5	2,3	1,7	1,7	2,2	1,7	1,5
<i>в том числе</i>							
со смертельным исходом:							
всего, человек	65	18	10	15	18	9	15
на 1000 работающих	0,168	0,096	0,054	0,086	0,111	0,055	0,093
Затраты на мероприятия по охране труда, млн. рублей (1995 г. - млрд. руб.)	33,0	525,4	1305,7	2022,3	1151,6	1308,7	1395,6

Потери рабочего времени от несчастных случаев на производстве составили в 2012 году 11,3 тыс. человеко-дней.

## УРОВЕНЬ ЖИЗНИ НАСЕЛЕНИЯ

**Денежные доходы населения** включают выплаченную заработную плату наемных работников, доходы лиц, занятых предпринимательской деятельностью, социальные выплаты (пенсии, пособия, стипендии, страховые возмещения и прочие выплаты), доходы от собственности в виде процентов по вкладам, ценным бумагам, дивидендов и другие доходы.

Денежные доходы за вычетом обязательных платежей и взносов представляют собой **располагаемые денежные доходы населения**.

**Реальные денежные доходы** - это номинальные денежные доходы текущего периода, скорректированные на индекс потребительских цен.

**Среднедушевые денежные доходы** (в месяц) исчисляются делением годового объема денежных доходов на 12 и на численность населения.

**Распределение населения по величине среднедушевых денежных доходов** характеризует дифференциацию населения по уровню материального достатка и представляет собой показатели численности (или долей) постоянного населения, сгруппированного в заданных интервалах по уровню среднедушевых денежных доходов.

**Распределение общего объема денежных доходов по различным группам населения** выражается через долю общего объема денежных доходов, которая приходится на каждую из 20-ти (или 10-ти) процентных групп населения, распределенных по мере возрастания среднедушевых денежных доходов.

**Среднемесячная номинальная начисленная заработная плата** исчисляется делением фонда начисленной заработной платы работников на среднесписочную численность работников и на количество месяцев в периоде. Пособия, получаемые работниками из государственных социальных внебюджетных фондов, не включаются в фонд заработной платы и среднемесячную заработную плату.

**Реальная начисленная заработная плата** характеризует покупательную способность заработной платы в отчетном периоде в связи с изменением цен на потребительские товары и услуги по сравнению с базисным периодом. Для этого рассчитывается индекс реальной начисленной заработной платы путем деления индекса номинальной начисленной заработной платы на индекс потребительских цен за один и тот же временной период.

**Средний размер назначенных пенсий** определяется делением общей суммы назначенных пенсий на численность пенсионеров, со-

стоящих на учете в системе Пенсионного фонда Российской Федерации (до 2002г. – в органах социальной защиты населения).

**Реальный размер назначенных пенсий** – относительный показатель, исчисленный путем деления индекса номинального размера (т.е. фактически сложившегося в отчетном периоде) назначенных пенсий на индекс потребительских цен за соответствующий временный период.

**Денежные расходы населения** включают расходы на покупку товаров и оплату услуг, обязательные платежи и разнообразные взносы (налоги и сборы, платежи по страхованию, взносы в общественные и кооперативные организации, проценты за кредит и др.), расходы на приобретение недвижимости, прирост финансовых активов.

**Коэффициент Джини (индекс концентрации доходов)** характеризует степень отклонения линии фактического распределения общего объема доходов населения от линии их равномерного распределения. Величина коэффициента может варьироваться от 0 до 1, при этом, чем выше значение показателя, тем более неравномерно распределены доходы в обществе.

**Величина прожиточного минимума** - представляет собой стоимостную оценку потребительской корзины, а также обязательные платежи и сборы. Потребительская корзина включает минимальные наборы продуктов питания, непродовольственных товаров и услуг, необходимых для сохранения здоровья человека и обеспечения его жизнедеятельности. Потребительская корзина устанавливается областным законом. Величина прожиточного минимума устанавливается Администрацией Смоленской области в соответствии с Федеральным Законом "О прожиточном минимуме в Российской Федерации" № 134-ФЗ от 24 октября 1997 года.

**Численность населения с денежными доходами ниже величины прожиточного минимума** определяется на основе данных о распределении населения по величине среднедушевых денежных доходов и является результатом их соизмерения с величиной прожиточного минимума.

**Дефицит денежного дохода определяется как сумма** денежных средств, необходимая для доведения денежных доходов до величины прожиточного минимума.

**Покупательная способность среднедушевых денежных доходов населения** отражает потенциальные возможности населения по приобретению товаров и услуг и выражается через товарный эквивалент среднедушевых денежных доходов населения.

**Выборочное обследование бюджетов домашних хозяйств** является методом государственного статистического наблюдения за уровнем жизни населения. Материалы обследования являются основой для получения данных о распределении населения по уровню материального благосостояния, об уровне потребления, денежных расходах, условиях жизни населения; для характеристики структуры потребительских расходов в семьях различного состава; позволяют проследить за изменением потребительского спроса в домохозяйствах, проживающих в городской и сельской местности; характеризуют дифференциацию населения по уровню располагаемых ресурсов. В отличие от ранее применяемого балансового учета поступлений и расходования средств (денежных и натуральных) в домашнем хозяйстве главной особенностью программы бюджетного обследования, начиная с 1997 года, является новый перечень учетных признаков, сориентированный на получение данных о составе расходов и объемах личного потребления домохозяйств за квартал текущего года.

**Располагаемые ресурсы домохозяйств** представляют собой сумму денежных средств, которыми располагали домашние хозяйства для обеспечения своих расходов и создания сбережений в течение учетного периода обследования, а также стоимости натуральных поступлений продуктов питания и предоставленных в натуральном выражении льгот.

**Денежные расходы домохозяйств** представляют собой сумму фактических затрат, произведенных членами домохозяйства в течение учетного периода, и включают в себя потребительские расходы и расходы, не связанные с потреблением.

**Натуральный доход домохозяйства** представляет собой сумму безналичных или натуральных поступлений в течение учетного периода и состоит из:

- стоимости натуральных поступлений продуктов питания, условно исчисленной по средним ценам покупки, стоимости потребленных домохозяйством продуктов питания, поступивших в натуральном выражении, как в виде сельскохозяйственной продукции, произведенной в собственном подсобном хозяйстве, так и из любых других источников (помощь родственников и др.)

- стоимости предоставленных в натуральном выражении льгот - оценки в денежном эквиваленте суммы полученных членами обследуемых домохозяйств разных льгот в виде полного или частичного освобождения от оплаты товаров и услуг. Оценка производится со слов опрашиваемых членов домашних хозяйств.

**Денежный доход домохозяйства** рассчитывается, исходя из суммы денежного расхода домохозяйства и прироста финансовых активов. Денежный доход представляет собой объем денежных средств, которыми домохозяйство обладало в текущий период для обеспечения своих затрат без привлечения сбережений, сделанных членами домохозяйства в предыдущие периоды, обращения за ссудами, кредитами и т.п.

**Расходы на конечное потребление** домашних хозяйств состоят из потребительских расходов, стоимости натуральных поступлений продуктов питания и стоимости предоставленных в натуральном выражении льгот работодателем.

Область изучения и распространения данных бюджетного обследования определяется целями: получения данных о распределении населения по уровню материального благосостояния; получения весовых показателей для расчета индекса потребительских цен, обеспечения данных для составления счетов сектора домашних хозяйств в системе национальных счетов.

**Жилищный фонд** - совокупность всех жилых помещений, находящихся на территории области.

В составе жилищного фонда не учитываются дачи, летние садовые домики, спортивные и туристические базы, мотели, кемпинги, санатории, дома отдыха, пансионаты, дома для приезжих, гостиницы, казармы, кельи, железнодорожные вагончики и другие строения.

В зависимости от формы собственности жилищный фонд подразделяется на частный, государственный и муниципальный жилищный фонд.

**Жилое помещение** – изолированное помещение, которое является недвижимым имуществом и пригодно для постоянного проживания граждан (отвечает установленным санитарным и техническим правилам и нормам, иным требованиям законодательства).

**Общая площадь жилых помещений** определяется как сумма площадей всех частей таких помещений, включая площадь помещений вспомогательного использования, предназначенных для удовлетворения гражданами бытовых и иных нужд, связанных с их проживанием в жилом помещении, за исключением балконов, лоджий, веранд и террас.

**Жилым домом** признается индивидуально-определенное здание, которое состоит из комнат, а также помещений вспомогательного использования, предназначенных для удовлетворения гражданами бытовых и иных нужд, связанных с их проживанием в таком здании. Жилые дома, состоящие из более чем одной квартиры, относятся к многоквартирным жилым домам.

**Квартирой** признается структурно обособленное помещение в многоквартирном доме, обеспечивающее возможность прямого доступа к помещениям общего пользования в таком доме и состоящее из одной или нескольких комнат, а также помещений вспомогательного использования, предназначенных для удовлетворения гражданами бытовых и иных нужд, связанных с их проживанием в таком обособленном помещении.

**Комнатой** признается часть жилого дома или квартиры, предназначенная для использования в качестве места непосредственного проживания граждан в жилом доме или квартире.

**Общая площадь жилых помещений, приходящаяся в среднем на одного жителя**, рассчитывается делением размера всего жилищного фонда на конец года на численность постоянного населения на эту же дату.

**ОСНОВНЫЕ СОЦИАЛЬНО-ЭКОНОМИЧЕСКИЕ ИНДИКАТОРЫ  
УРОВНЯ ЖИЗНИ НАСЕЛЕНИЯ**

	1995	2005	2008	2009	2010	2011	2012
Располагаемые денежные доходы населения, млн. рублей (1995 г. - млрд. руб.)	4926,7	62583,9	122170,4	137154,5	157620,6	171013,0	188902,7
на душу населения, рублей (1995 г. - тыс. руб.)	4272,6	60827,8	121579,0	137585,8	159542,6	174203,6	193184,6
Среднедушевые денежные доходы населения, рублей в месяц (1995 г. - тыс. руб. в месяц)	372,3	5482,7	11222,5	12616,0	14546,0	15969,1	17772,2
Реальные располагаемые денежные доходы населения (декабрь в процентах к декабрю предыдущего года)	92	111	125	99,1	97	105	102
Среднемесячная номинальная начисленная заработная плата одного работника, рублей (1995 г. - тыс. руб.)	305,6	6190,6	12050,7	13032,0	14513,0	16189,4	17939,8
Реальная начисленная заработная плата одного работника (декабрь в процентах к декабрю предыдущего года)	84	118	94	101	106	104	105
Средний размер назначенных месячных пенсий, в процентах к предыдущему году	в2,0р	123	135	123	145	99,8 <sup>2)</sup>	110
Реальный размер назначенных месячных пенсий (на конец года в процентах к концу предыдущего года)	84	112	105	123	110	105 <sup>2)</sup>	103
Численность населения с денежными доходами ниже величины прожиточного минимума <sup>1)</sup> , тыс. человек	200,0	184,2	146,9	150,3	151,2	170,4	151,6
в процентах от общей численности населения	17,1	18,1	14,9	15,4	15,2	17,3	15,5
в процентах к предыдущему году	-	85	83	103	101	113	89
Дефицит денежного дохода, млн. рублей (1995 г. - млрд. руб.)	9,5	130,2	184,8	216,0	248,5	335,4	307,7
в процентах от общего объема денежных доходов населения	2,3	2,3	1,7	1,8	1,7	2,1	1,8

<sup>1)</sup> В 1995 г. расчеты величины прожиточного минимума производились на основе методических рекомендаций Минтруда России от 10 ноября 1992 г. в соответствии с Указом Президента РФ от 02.03.1992г. №210 "О системе минимальных потребительских бюджетов населения Российской Федерации". С 2005 г. в расчетах использованы данные о величине прожиточного минимума, установленной постановлением Администрации Смоленской области в соответствии с Федеральным законом от 24.10.1997 г. № 134-ФЗ "О прожиточном минимуме в Российской Федерации".

<sup>2)</sup> С 2011 г. данные приводятся по состоянию на 1 января года, следующего за отчетным.

## ИЗМЕНЕНИЕ ИНДИКАТОРОВ УРОВНЯ ЖИЗНИ НАСЕЛЕНИЯ

в процентах к предыдущему году

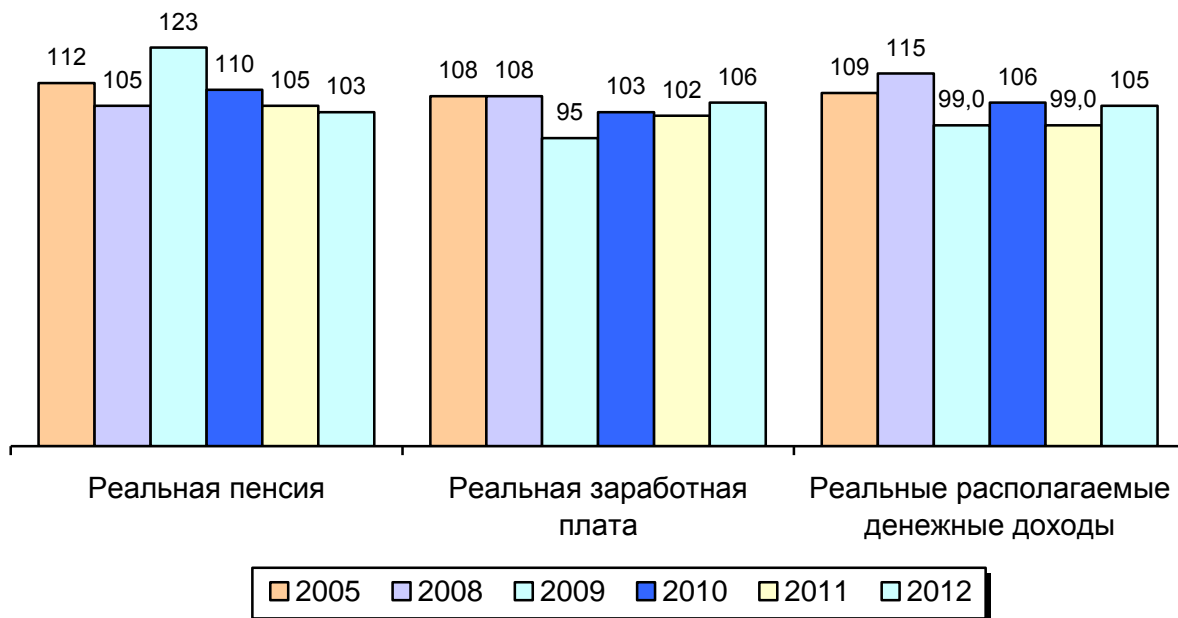

## СООТНОШЕНИЕ СРЕДНЕГО РАЗМЕРА НАЗНАЧЕННОЙ МЕСЯЧНОЙ ПЕНСИИ И ВЕЛИЧИНЫ ПРОЖИТОЧНОГО МИНИМУМА ПЕНСИОНЕРА В 2012 ГОДУ

в процентах

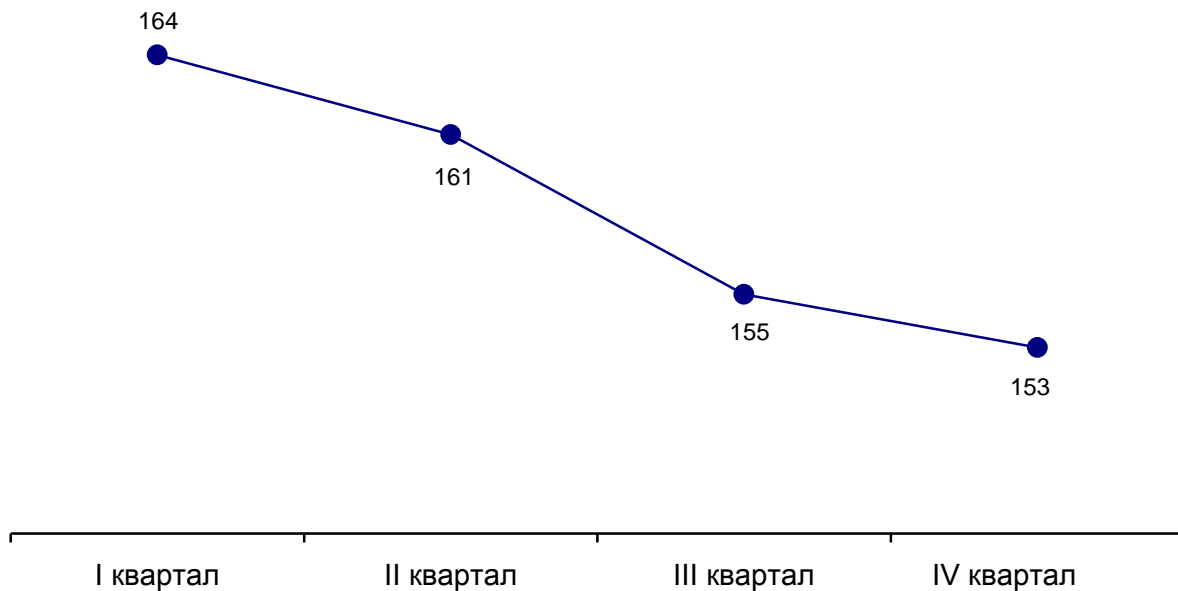

## СОСТАВ И СТРУКТУРА ДЕНЕЖНЫХ ДОХОДОВ НАСЕЛЕНИЯ

	1995	2005	2008	2009	2010	2011	2012
Миллионов рублей; 1995 г. - млрд. руб.							
<b>Денежные доходы - всего</b>	5151,5	67692,4	135324,6	150917,0	172448,8	188120,0	207916,9
в процентах к предыдущему году	в2,5р	124,2	135,2	111,5	114,3	109,1	110,5
<i>в том числе:</i>							
оплата труда	1829,9	25452,0	49691,4	54621,5	60205,0	67171,1	...
в процентах к предыдущему году	187,0	118,9	126,9	109,9	110,2	111,6	...
социальные выплаты	874,8	12194,8	22494,7	27904,3	38251,7	42565,7	...
в процентах к предыдущему году	в2,3р	129,5	127,0	124,0	137,1	111,3	...
доходы от собственности, предпринимательской деятельности и др.	2446,8	29849,8	63138,5	68391,2	73992,1	78383,2	...
в процентах к предыдущему году	в3,5р	126,0	146,2	108,3	108,2	105,9	...
<b>В процентах к итогу</b>							
<b>Денежные доходы - всего</b>	100	100	100	100	100	100	100
<i>в том числе:</i>							
оплата труда	35	38	37	36	35	36	...
социальные выплаты	17	18	17	19	22	23	...
доходы от собственности, предпринимательской деятельности и др.	48	44	46	45	43	41	...

## ИСПОЛЬЗОВАНИЕ ДЕНЕЖНЫХ ДОХОДОВ НАСЕЛЕНИЯ

миллионов рублей; 1995 г. - млрд. руб.

	1995	2005	2008	2009	2010	2011	2012
<b>Денежные доходы - всего</b>	5151,5	67692,4	135324,6	150917,0	172448,8	188120,0	207916,9
в процентах к предыдущему году	в2,5р	124,2	135,2	111,5	114,3	109,1	110,5
<b>Денежные расходы - всего</b>	4528,2	67726,9	129726,1	148601,2	168039,2	182527,9	199407,0
в процентах к предыдущему году	в2,6р	126,6	132,0	114,5	113,1	108,6	109,2
покупка товаров и оплата услуг	3958,2	48966,7	96493,8	106200,1	122327,2	137773,1	151089,8
в процентах к предыдущему году	в2,7р	126,0	129,3	110,1	115,2	112,6	109,7
оплата обязательных платежей и разнообразных взносов	224,8	5143,0	13154,2	13762,5	14828,2	17106,9	19014,2
в процентах к предыдущему году	166,0	127,2	140,2	104,6	107,7	115,4	111,1
сбережения	214,4	2667,0	1592,6	5621,3	9455,5	6758,6	8595,3
в процентах к предыдущему году	в2,1р	137,8	31,9	в3,5р	168,2	71,5	127,2
покупка иностранной валюты	133,8	2500,1	5710,1	4831,0	4676,8	8477,7	10623,4
в процентах к предыдущему году	в3,3р	108,7	в2,0р	84,6	96,8	181,3	125,3
расходы на покупку недвижимости	0,1	1050,8	3684,4	2262,6	2797,4	3679,8	3878,0
в процентах к предыдущему году	-	105,3	в2,2р	61,4	123,6	131,5	105,4
изменение средств на счетах физических лиц-предпринимателей	-	9360,7	12774,5	13702,0	15308,4	17026,5	18968,2
в процентах к предыдущему году	-	125,0	133,2	107,3	111,7	111,2	111,4
изменение задолженности по кредитам	-3,1	-2647,7	-5332,4	1477,2	-2365,1	-9305,0	-13670,8
в процентах к предыдущему году	в15,5р	124,4	91,1	-27,7	-160,1	393,4	146,9
деньги, отосланные по переводам	-	686,3	1648,9	744,5	267,2	11,2	220,4
в процентах к предыдущему году	-	-	145,8	45,2	35,9	4,2	в19,7р
<b>Превышение денежных доходов над расходами</b>	623,3	-34,5	5598,5	2315,8	4409,6	5591,1	8509,9
в процентах к предыдущему году	в2,0р	-	в3,2р	41,4	190,4	126,8	152,2

**БАНКОВСКИЕ ВКЛАДЫ (ДЕПОЗИТЫ) ФИЗИЧЕСКИХ ЛИЦ  
В КРЕДИТНЫХ ОРГАНИЗАЦИЯХ<sup>1)</sup>**

на начало года; миллионов рублей; 1996 г. - млрд. руб.

	1996	2006	2009	2010	2011	2012	2013
<b>Всего</b>	330,6	11092,6	22427,7	26938,8	34712,7	40091,4	62731,8
<i>в том числе:</i>							
на рублевых счетах	330,6	9193,8	19642,4	23683,4	31985,0	37413,9	58554,1
на валютных счетах	-	1898,8	2785,3	3255,4	2727,7	2677,5	4177,7
<i>из них</i>							
в Сбербанке - всего	288,2	9156,1	17838,5	21735,5	27658,2	31340,7	42360,7
<i>в том числе:</i>							
на рублевых счетах	288,2	7651,3	15939,7	19628,4	25841,8	29475,4	41744,8
на валютных счетах	-	1504,8	1898,8	2107,1	1816,4	1865,3	615,9

<sup>1)</sup> С 1 января 2006 г. включая депозиты нерезидентов.
**СРЕДНЕМЕСЯЧНАЯ НОМИНАЛЬНАЯ НАЧИСЛЕННАЯ ЗАРАБОТНАЯ ПЛАТА  
РАБОТНИКОВ ОРГАНИЗАЦИЙ ПО ВИДАМ ЭКОНОМИЧЕСКОЙ ДЕЯТЕЛЬНОСТИ**

рублей

	2005	2008	2009	2010	2011	2012	2012 в % к 2011
<b>Всего</b>	6191	12051	13032	14513	16189	17940	110,8
<i>в том числе:</i>							
сельское хозяйство, охота и лесное хозяйство	3025	6613	6968	7467	8623	9535	110,6
рыболовство, рыбоводство	3979	8223	7160	9378	10825	11706	108,1
добыча полезных ископаемых	7392	14916	14348	15464	20312	23313	114,8
<i>из неё:</i>							
добыча топливно-энергетических полезных ископаемых	3769	7209	9094	9258	9984	7505	75,2
добыча полезных ископаемых, кроме топливно-энергетических	8003	15563	14705	15852	20732	23643	114,0
обрабатывающие производства	7158	12497	12678	15040	17484	19425	111,1
<i>из них:</i>							
производство пищевых продуктов, включая напитки, и табака	5293	9697	10537	11909	13078	14236	108,9
текстильное и швейное производство	4451	9436	9017	10389	12853	15434	120,1
производство кожи, изделий из кожи и производство обуви	2513	5460	6021	6745	7826	8762	112,0
обработка древесины и производство изделий из дерева	4940	8520	10888	13846	16108	15561	96,6
целлюлозно-бумажное производство; издательская и полиграфическая деятельность	6916	14750	13910	14450	16701	17292	103,5
химическое производство	14418	16601	19384	20354	22575	25285	112,0
производство резиновых и пластмассовых изделий	5545	11604	13939	15489	17011	18752	110,2
производство прочих неметаллических минеральных продуктов	7343	13138	14014	16271	17409	20665	118,7

продолжение

	2005	2008	2009	2010	2011	2012	2012 в % к 2011
металлургическое производство и производство готовых металлических изделий	7304	14282	14371	16137	17182	18046	105,0
производство электрооборудования, электронного и оптического оборудования	18782	14511	15674	19179	22732	25577	112,5
производство транспортных средств и оборудования	6533	12339	10367	12667	15634	18095	115,7
<i>в том числе:</i>							
производство автомобилей, прицепов и полуприцепов	6665	13266	7618	9677	11586	14050	121,3
производство судов, летательных и космических аппаратов и прочих транспортных средств	6369	14047	14328	16510	20253	22299	110,1
производство и распределение электроэнергии, газа и воды	9734	19547	21304	24309	27577	28607	103,7
строительство	7344	14479	14693	18569	17815	16633	93,4
оптовая и розничная торговля; ремонт автотранспортных средств, мотоциклов, бытовых изделий и предметов личного пользования	4526	9240	10019	10283	11588	13085	112,9
<i>в том числе:</i>							
торговля автотранспортными средствами и мотоциклами, их техническое обслуживание и ремонт	5162	10170	9529	9512	12014	12790	106,5
оптовая торговля, включая торговлю через агентов, кроме торговли автотранспортными средствами и мотоциклами	5768	10854	12610	10842	12855	15066	117,2
розничная торговля, кроме торговли автотранспортными средствами и мотоциклами; ремонт бытовых изделий и предметов личного пользования	3891	8367	8501	10092	10689	11969	112,0
гостиницы и рестораны	3996	8275	8992	8527	10565	10524	99,6
транспорт и связь	8019	14395	15727	17398	18937	20837	110,0
<i>из них</i> связь	6932	13509	14952	16635	18081	20130	111,3
финансовая деятельность	16871	27655	27519	33004	35557	38229	107,5
операции с недвижимым имуществом, аренда и предоставление услуг	5831	11534	13005	14368	16386	15491	94,5
<i>из них</i> научные исследования и разработки	7099	21578	22316	26015	32728	39099	119,5
государственное управление и обеспечение военной безопасности; социальное страхование	8094	15496	17619	18648	20438	25734	125,9
образование	3899	8150	9291	9458	10684	12903	120,8
здравоохранение и предоставление социальных услуг	3822	8147	9989	10741	11542	13316	115,4
предоставление прочих коммунальных, социальных и персональных услуг	3826	7521	8787	9437	10542	12139	115,1

**ИЗМЕНЕНИЕ СРЕДНЕЙ НАЧИСЛЕННОЙ ЗАРАБОТНОЙ ПЛАТЫ  
РАБОТНИКОВ ОРГАНИЗАЦИЙ И ИНДЕКСА ПОТРЕБИТЕЛЬСКИХ ЦЕН**

	Средняя начисленная зароботная плата		Индекс потребительских цен	
	в разгах к декабрю 1992	в процентах к предыдущему месяцу	в разгах к декабрю 1992	в процентах к предыдущему месяцу
<b>1995</b>				
Март	19,0	110	34,5	109,0
Июнь	25,7	113	43,1	107,5
Сентябрь	30,9	109	48,6	104,1
Декабрь	40,2	119	56,4	103,6
<b>2005</b>				
Март	481,0	112	445,9	101,4
Июнь	515,7	108	458,9	100,1
Сентябрь	561,0	106	461,7	100,2
Декабрь	639,5	120	470,5	101,0
<b>2008</b>				
Март	887,5	100,4	623,8	101,5
Июнь	971,6	106	653,6	100,7
Сентябрь	984,9	102	671,4	101,2
Декабрь	1184,5	119	690,3	100,6
<b>2009</b>				
Март	1002,5	105	729,7	101,4
Июнь	1081,6	107	748,1	101,2
Сентябрь	1043,2	100,0	751,8	99,9
Декабрь	1345,7	127	760,1	100,5
<b>2010</b>				
Март	1113,1	106	791,7	100,8
Июнь	1196,9	106	801,2	100,5
Сентябрь	1176,6	100,0	822,2	101,3
Декабрь	1561,5	128	842,9	101,2
<b>2011</b>				
Март	1232,4	106	879,6	101,0
Июнь	1338,3	100,0	887,5	100,1
Сентябрь	1298,6	98	883,1	99,8
Декабрь	1760,7	129	897,3	100,4
<b>2012</b>				
Март	17045,0	103,9	909,0	100,6
Июнь	18510,5	100,6	921,8	101,0
Сентябрь	17673,1	100,4	942,2	100,9
Декабрь	23637,3	126,6	956,4	100,7

**ПРОСРОЧЕННАЯ ЗАДОЛЖЕННОСТЬ ПО ЗАРАБОТНОЙ ПЛАТЕ  
ПО НАБЛЮДАЕМЫМ ВИДАМ ЭКОНОМИЧЕСКОЙ ДЕЯТЕЛЬНОСТИ**

	на начало года					
	2006	2009	2010	2011	2012	2013
<b>Сумма задолженности, тысяч рублей</b>						
<b>Всего</b>	21426	10218	18209	31943	26209	4813
<i>в том числе:</i>						
сельское хозяйство, охота и предоставле- ние услуг в этих областях, лесозаготовки	6569	631	6022	798	7	2230
добыча полезных ископаемых	-	-	2072	-	-	-
обрабатывающие производства	6492	4558	8179	21978	385	1997
производство и распределение электро- энергии, газа и воды	416	-	-	-	-	-
строительство	5258	4300	731	6990	24588	-
транспорт	415	498	-	-	410	-
управление недвижимым имуществом	2276	231	31	-	-	-
образование	-	-	1174	2177	-	-
здравоохранение и предоставление социальных услуг	-	-	-	-	819	586
удаление сточных вод, отходов и анало- гичная деятельность	-	-	-	-	-	-
<b>В процентах к месячному фонду заработной платы организаций, имеющих задолженность</b>						
<b>Всего</b>	152	81,6	165,5	в8,6р	в4,4р	167,1
<i>в том числе:</i>						
сельское хозяйство, охота и предоставле- ние услуг в этих областях, лесозаготовки	в2,2р	72,3	в5,8р	в9,4р	6,7	в3,3р
добыча полезных ископаемых	-	-	78,5	-	-	-
обрабатывающие производства	121	70,1	156,1	в9,0р	в4,9р	в79,9р
производство и распределение электро- энергии, газа и воды	в7,2р	-	-	-	-	-
строительство	161	107,4	94,0	в42,1р	в16,6р	-
транспорт	в10,6р	155,6	-	-	73,5	-
управление недвижимым имуществом	86	27,9	24,2	-	-	-
образование	-	-	100,0	в2,1р	-	-
здравоохранение и предоставление социальных услуг	-	-	-	-	22,2	26,9
удаление сточных вод, отходов и анало- гичная деятельность	-	-	-	-	-	-

## ОСНОВНЫЕ ПОКАЗАТЕЛИ ПЕНСИОННОГО ОБЕСПЕЧЕНИЯ

	на конец года						
	1995	2005	2008	2009	2010	2011 <sup>1)</sup>	2012
Численность пенсионеров, состоящих на учете в органах социальной защиты населения, тыс. человек	326,1	305,6	295,8	297,0	298,6	299,8	300,9
в процентах к предыдущему году	100,7	99,3	99,5	100,4	100,5	100,4	100,4
Численность занятых в экономике, приходящихся на 100 пенсионеров	152	156	162	163	166	166	...
Средний размер назначенных месячных пенсий, рублей (1995 г. - тыс. руб.)	219,8 <sup>2)</sup>	2432,0	4321,6	5846,1	7219,8	7854,0	8670,1
Реальный размер назначенных месячных пенсий, на конец года в процентах к концу предыдущего года	84	112	105	123	110	105	103
Соотношение среднего размера назначенных месячных пенсий, процентов:							
с величиной прожиточного минимума пенсионера <sup>3)</sup>	122	127	122	136	157	150	153
со среднемесячной номинальной начисленной заработной платой	44,5	30,7	29,4	35,0	37,3	47,1	48,3
Удельный вес пенсий в денежных доходах населения, процентов	13,7	14,4	12,2	13,4	16,4	16,5	...

<sup>1)</sup> С 2011 г. данные приводятся по состоянию на 1 января года, следующего за отчетным.

<sup>2)</sup> С учетом компенсаций.

<sup>3)</sup> С 2005 г. данные приведены за IV квартал.

## ЧИСЛЕННОСТЬ ПЕНСИОНЕРОВ

	на конец года; тысяч человек						
	1995	2005	2008	2009	2010	2011 <sup>1)</sup>	2012
<b>Все пенсионеры</b>	326,1	305,6	295,8	297,0	298,6	299,8	300,9
<i>в том числе получающие пенсии:</i>							
по старости (возрасту)	253,4	225,4	227,6	230,6	246,5	248,9	251,4
по инвалидности	48,0	47,4	38,7	37,5	23,1	22,2	21,2
по случаю потери кормильца	15,3	19,9	11,7	10,4	9,7	9,3	8,9
за выслугу лет	0,8	-	-	-	-	-	-
социальные	8,6	12,7	17,5	18,2	18,9	19,0	19,0
пенсионеры-госслужащие	-	0,1	0,3	0,3	0,4	0,4	0,4

**СРЕДНИЙ РАЗМЕР НАЗНАЧЕННЫХ МЕСЯЧНЫХ ПЕНСИЙ  
ПЕНСИОНЕРОВ, СОСТОЯЩИХ НА УЧЕТЕ В ОРГАНАХ СОЦИАЛЬНОЙ ЗАЩИТЫ  
НАСЕЛЕНИЯ**

	на конец года; рублей; 1995 г. - тыс. руб.						
	1995	2005	2008	2009	2010	2011 <sup>1)</sup>	2012
<b>Все пенсионеры</b>	219,8 <sup>2)</sup>	2432,0	4321,6	5846,1	7219,8	7854,0	8670,1
<i>в том числе получающие пенсии:</i>							
по старости (возрасту)	231,2	2664,5	4685,2	6305,1	7769,0	8424,6	9263,1
по инвалидности	198,4	1967,6	3380,8	4579,6	4785,5	5189,3	5699,6
по случаю потери кормильца	119,3	1371,9	2643,0	3579,2	4574,7	5089,0	5701,1
за выслугу лет	234,1	-	-	-	-	-	-
социальные	140,5	1683,5	2760,7	3900,2	4358,0	4779,6	5438,7
пенсионеры-госслужащие	-	4082,6	6661,2	8326,2	9749,4	10225,7	11162,7

<sup>1)</sup> С 2011 г. данные приводятся по состоянию на 1 января года, следующего за отчетным.

<sup>2)</sup> С учетом компенсаций.

### РАСПРЕДЕЛЕНИЕ ОБЩЕГО ОБЪЕМА ДЕНЕЖНЫХ ДОХОДОВ НАСЕЛЕНИЯ

в процентах к итогу

	2005	2008	2009	2010	2011	2012
<b>Денежные доходы - всего</b>	100	100	100	100	100	100
<i>в том числе по 20-процентным группам населения:</i>						
первая (с наименьшими доходами)	6,8	6,2	6,1	6,1	6,4	6,2
вторая	11,7	11,0	11,0	10,9	11,2	11,0
третья	16,4	15,8	15,8	15,8	16,0	15,8
четвертая	23,1	22,9	22,9	22,9	23,0	22,9
пятая (с наибольшими доходами)	42,0	44,1	44,2	44,3	43,4	44,1
Индекс концентрации доходов (коэффициент Джини)	0,350	0,377	0,377	0,378	0,368	0,376

### РАСПРЕДЕЛЕНИЕ НАСЕЛЕНИЯ ПО ВЕЛИЧИНЕ СРЕДНЕДУШЕВОГО ДЕНЕЖНОГО ДОХОДА

в процентах к итогу

	2005	2008	2009	2010	2011	2012
<b>Все население</b>	100	100	100	100	100	100
<i>в том числе со средне- душевым денежным до- ходом в месяц, рублей</i>						
до 5000,0	56,9	20,5	16,1	11,7	8,2	6,8
от 5000,1 до 7000,0	19,0	16,3	14,6	12,3	10,5	9,0
от 7000,1 до 10000,0	13,8	20,3	19,7	18,4	17,3	15,5
от 10000,1 до 14000,0	6,7	17,6	18,6	19,1	19,6	18,7
от 14000,1 до 19000,0	2,5	11,9	13,6	15,3	16,8	17,1
от 19000,1 до 27000,0	0,9	8,1	10,0	12,4	14,4	15,9
от 27000,1 до 45000,0	0,2	4,4	6,0	8,4	10,2	12,5
свыше 45000,0	0,0	0,9	1,4	2,4	3,0	4,5

**ВЕЛИЧИНА ПРОЖИТОЧНОГО МИНИМУМА<sup>1)</sup>**

в среднем на душу населения, рублей в месяц

	Все население	в том числе по социально-демографическим группам		
		трудоспособное население	пенсионеры	дети
<b>2005</b>				
I квартал	2386	2604	1817	2414
II квартал	2554	2786	1957	2570
III квартал	2564	2795	1971	2579
IV квартал	2510	2734	1921	2544
<b>2008</b>				
I квартал	4063	4382	3249	4005
II квартал	4351	4695	3487	4266
III квартал	4347	4700	3461	4257
IV квартал	4474	4838	3553	4393
<b>2009</b>				
I квартал	4773	5151	3811	4701
II квартал	4901	5291	3913	4815
III квартал	4967	5362	3973	4871
IV квартал	4977	5384	3948	4882
<b>2010</b>				
I квартал	5421	5853	4318	5341
II квартал	5561	6003	4427	5483
III квартал	5608	6059	4447	5539
IV квартал	5817	6274	4613	5784
<b>2011</b>				
I квартал	6873	7458	5492	6651
II квартал	6931	7523	5530	6708
III квартал	6657	7234	5289	6448
IV квартал	6574	7137	5233	6384
<b>2012</b>				
I квартал	6668	7260	5283	6415
II квартал	6804	7409	5394	6542
III квартал	7083	7719	5616	6785
IV квартал	7199	7860	5683	6866

<sup>1)</sup> Величина прожиточного минимума устанавливается ежеквартально постановлением Администрации Смоленской области.

## СОСТАВ И СТРУКТУРА ДЕНЕЖНЫХ РАСХОДОВ НАСЕЛЕНИЯ

	1995	2005	2008	2009	2010	2011	2012
Миллионов рублей; 1995 г. - млрд. руб.							
<b>Денежные расходы - всего</b>	4528,2	67726,9	129726,1	148601,2	168039,3	182527,9	199407,0
<i>из них:</i>							
потребительские расходы	3958,2	48966,7	96493,8	106200,1	122327,2	137773,1	151089,8
<i>в том числе:</i>							
покупка товаров	3356,8	39906,5	80256,1	88407,0	101664,8	114023,9	125699,9
оплата услуг	601,4	9060,2	16237,7	17257,9	19828,4	22551,0	23487,0
платежи за товары (работы, услуги) с использованием банковских карт за рубежом	-	-	-	535,2	834,0	1198,2	1902,9
обязательные платежи и разнообразные взносы	224,8	5143,0	13154,2	13762,5	14828,2	17106,9	19014,2
прирост (уменьшение) сбережений во вкладах и ценных бумагах	214,4	2667,0	1592,6	5621,3	9455,5	6758,6	8595,3
расходы на покупку недвижимости	0,1	1050,8	3684,4	2262,6	2797,4	3679,8	3878,0
расходы на приобретение иностранной валюты	133,8	2500,1	5710,1	4831,0	4676,8	8477,7	10623,4
изменение задолженности по кредитам	-3,1	-2647,7	-5332,4	1477,2	-2365,1	-9305,0	-13670,8
изменение средств на счетах физических лиц - предпринимателей	-	9360,7	12774,5	13702,0	15308,4	17026,5	18968,2
деньги, отосланные по переводам	-	686,3	1648,9	744,5	267,2	11,2	220,5
покупка населением скота и птицы	...	...	...	...	743,7	999,0	688,4

продолжение

	1995	2005	2008	2009	2010	2011	2012
<b>В процентах к итогу</b>							
<b>Денежные расходы - всего</b>	100	100	100	100	100	100	100
<i>из них:</i>							
потребительские расходы	87,4	72,3	74,4	71,4	72,8	75,5	75,8
<i>в том числе:</i>							
покупка товаров	74,1	58,9	61,9	59,5	60,5	62,5	63,0
оплата услуг	13,3	13,4	12,5	11,6	11,8	12,4	11,8
платежи за товары (работы, услуги) с использованием банковских карт за рубежом	-	-	-	0,3	0,5	0,6	1,0
обязательные платежи и разнообразные взносы	5,0	7,6	10,1	9,3	8,8	9,4	9,5
прирост (уменьшение) сбережений во вкладах и ценных бумагах	4,7	3,9	1,2	3,8	5,6	3,7	4,3
расходы на покупку недвижимости	0,0	1,6	2,8	1,5	1,7	2,0	1,9
расходы на приобретение иностранной валюты	3,0	3,7	4,4	3,3	2,8	4,6	5,3
изменение задолженности по кредитам	-0,1	-3,9	-4,0	1,0	-1,4	-5,1	-6,8
изменение средств на счетах физических лиц – предпринимателей	-	13,8	9,8	9,2	9,1	9,3	9,5
деньги, отосланные по переводам	-	1,0	1,3	0,5	0,2	0,0	0,1
покупка населением скота и птицы	...	...	...	...	0,4	0,6	0,4

СТРУКТУРА ДЕНЕЖНЫХ РАСХОДОВ НАСЕЛЕНИЯ<sup>1)</sup>

в процентах к итогу

	1995	2005	2008	2009	2010	2011	2012
<b>Все денежные расходы</b>	100	100	100	100	100	100	100
<i>в том числе:</i>							
продукты питания	48,2	45,8	33,3	40,4	32,6	29,0	29,4
непродовольственные товары	25,6	23,6	35,0	23,5	36,2	33,4	24,4
алкогольные напитки	2,9	1,2	1,9	1,9	1,4	1,2	1,0
оплата услуг	9,0	22,3	19,5	30,4	20,0	22,6	23,8
налоги, сборы, платежи и другие расходы	14,3	3,2	2,3	3,3	4,5	6,3	5,3
расходы на промежуточное потребление и валовое накопление	-	3,9	8,0	0,5	5,3	7,5	16,1

<sup>1)</sup> По материалам выборочного обследования бюджетов домашних хозяйств.СТРУКТУРА ПОТРЕБИТЕЛЬСКИХ РАСХОДОВ ДОМАШНИХ ХОЗЯЙСТВ<sup>1)</sup>

в процентах от суммарных потребительских расходов

	1995	2005	2008	2009	2010	2011	2012
<b>Потребительские расходы - всего</b>	100	100	100	100	100	100	100
<i>в том числе:</i>							
расходы на покупку продуктов для домашнего питания	52,9	48,7	36,7	41,3	31,8	32,2	34,0
<i>из них на покупку:</i>							
хлеба и хлебных продуктов	9,9	9,1	6,3	7,0	5,3	5,3	5,1
картофеля	0,8	0,5	0,4	0,5	0,3	0,3	0,2
овощей и бахчевых	2,6	1,8	2,2	2,2	1,7	1,8	1,8
фруктов и ягод	2,7	2,3	2,1	2,2	2,0	1,8	1,9
мяса и мясных продуктов	14,3	15,7	11,4	13,0	9,4	9,8	11,1
рыбы и рыбных продуктов	2,5	3,3	2,3	2,7	2,1	2,4	2,5
молока и молочных продуктов	8,4	7,3	5,8	6,8	5,1	5,2	5,7
сахара и кондитерских изделий	6,4	3,2	1,9	2,0	2,3	1,8	1,8
яиц	1,5	0,8	0,5	0,6	0,5	0,5	0,5
масла растительного и других жиров	1,6	1,2	0,9	0,8	0,5	0,6	0,5
чая, кофе, безалкогольных напитков и др.	2,2	3,5	2,9	3,5	2,6	2,7	2,9
расходы на питание вне дома	3,1	0,6	0,4	0,6	4,3	1,4	3,4
расходы на покупку алкогольных напитков	3,4	1,3	2,1	2,0	1,6	1,4	1,3

продолжение

	1995	2005	2008	2009	2010	2011	2012
расходы на покупку непродовольственных товаров	30,2	25,4	39,1	24,4	40,1	38,7	31,1
в том числе на покупку:							
одежды, обуви, белья, тканей	15,0	8,4	7,8	7,8	8,6	8,8	9,0
телерадиоаппаратуры, предметов для отдыха и увлечений	6,3	5,5	17,4	6,1	15,6	14,3	6,1
строительных материалов	1,1	0,9	1,3	0,8	2,0	1,9	2,3
топлива	0,5	1,1	1,8	2,0	3,5	3,9	5,3
товаров и принадлежностей по ведению хозяйства, мебели	3,9	3,7	6,9	2,4	4,5	4,0	2,3
предметов личной гигиены, фармацевтических и медицинских товаров и др.	2,7	4,7	3,2	3,9	4,5	4,6	4,7
табачных изделий	0,7	1,1	0,7	1,4	1,4	1,2	1,4
расходы на оплату услуг	10,4	24,0	21,7	31,7	22,2	26,3	30,2
в том числе на оплату:							
жилищно-коммунальных услуг	4,1	10,3	8,9	11,8	10,3	11,6	12,2
из них:							
жилья	0,5	0,7	1,6	2,2	0,8	0,7	1,3
электроэнергии	0,5	1,4	1,1	1,4	1,3	1,4	1,5
газа	0,3	1,0	0,9	1,1	1,0	0,9	1,1
центрального отопления	1,2	2,9	2,4	3,3	3,2	3,5	3,1
воды и других коммунальных услуг	1,6	4,3	2,9	3,8	4,0	5,1	5,2
бытовых услуг	-	1,7	1,8	4,3	2,6	3,1	3,4
услуг учреждений культуры	0,1	1,7	2,1	1,9	1,1	1,3	3,4
услуг в системе образования	1,0	2,2	2,0	3,4	1,1	1,3	1,9
медицинских услуг	0,2	0,5	1,0	1,3	0,8	1,9	1,9
санаторно-оздоровительных услуг	0,3	0,3	-	-	0,3	-	0,1
услуг пассажирского транспорта	2,5	2,7	1,8	2,9	1,6	1,8	1,8
услуг связи	0,8	4,3	3,5	4,5	3,4	4,0	4,4
прочих услуг	0,6	0,3	0,6	1,6	1,0	1,3	1,1

<sup>1)</sup> По материалам выборочного обследования бюджетов домашних хозяйств.

ПОКУПАТЕЛЬНАЯ СПОСОБНОСТЬ ДЕНЕЖНЫХ ДОХОДОВ НАСЕЛЕНИЯ<sup>1)</sup>

килограммов

	1995	2005	2008	2009	2010	2011	2012
<b>Продовольственные товары</b>							
Говядина	49	49	68	65	78	72	69
Рыба замороженная	71	92	154	98	118	117	149
Масло сливочное	30	58	62	67	64	60	63
Масло подсолнечное	61	134	151	207	241	203	241
Молоко, л	293	389	519	449	419	412	435
Яйца куриные, шт.	1150	2347	3285	3851	4347	4469	4832
Сахар-песок	129	288	470	401	381	411	519
Хлеб и булочные изделия из пшеничной муки	149	307	334	341	415	401	420
Рис шлифованный	128	278	289	287	367	404	468
Картофель	455	541	663	749	681	697	1362
Капуста свежая	252	405	620	839	592	835	1153
Водка обыкновенного качества, л	27	49	63	64	67	66	64
Цитрусовые (апельсины)	89	162	250	235	264	306	343

<sup>1)</sup> Товарный эквивалент среднемесячного денежного дохода.ПОТРЕБЛЕНИЕ ОСНОВНЫХ ПРОДУКТОВ ПИТАНИЯ НАСЕЛЕНИЕМ<sup>1)</sup>

на душу населения в год; килограммов

	1995	2005	2008	2009	2010	2011	2012
Мясо и мясопродукты	60	69	76	65	69	67	75
Молоко и молокопродукты	315	267	266	276	249	236	263
Яйца, шт.	230	174	166	181	195	196	206
Рыба и рыбопродукты	9	17	18	17	19	18	19
Сахар	39	31	26	24	28	25	26
Растительное масло и другие жиры	7	13	10	10	11	8	9
Картофель	230	63	53	60	46	36	36
Овощи и бахчевые	103	53	66	69	73	67	68
Хлебные продукты	126	131	96	96	98	82	80
Фрукты, ягоды	...	37	44	47	59	58	58

<sup>1)</sup> По материалам выборочного обследования бюджетов домашних хозяйств.

## ЖИЛИЩНЫЕ УСЛОВИЯ НАСЕЛЕНИЯ

### ЖИЛИЩНЫЙ ФОНД

на конец года; общая площадь жилых помещений

	1995	2005	2008	2009	2010	2011	2012
Жилищный фонд - всего, млн. м <sup>2</sup>	22,3	23,9	24,8	25,0	25,1	25,3	25,5
в среднем на одного жителя, м <sup>2</sup>	19,4	23,3	24,7	25,2	25,6	25,8	26,2
Городской жилищный фонд - всего, млн. м <sup>2</sup>	14,3	16,1	16,7	16,9	17,0	17,2	17,3
в среднем на одного жителя, м <sup>2</sup>	18,0	22,0	23,1	23,5	23,9	24,2	24,6
Сельский жилищный фонд - всего, млн. м <sup>2</sup>	8,0	7,8	8,1	8,1	8,1	8,1	8,2
в среднем на одного жителя, м <sup>2</sup>	22,6	26,5	28,9	29,5	30,1	30,0	30,4

### СТРУКТУРА ЖИЛИЩНОГО ФОНДА ПО ФОРМАМ СОБСТВЕННОСТИ

в процентах к итогу

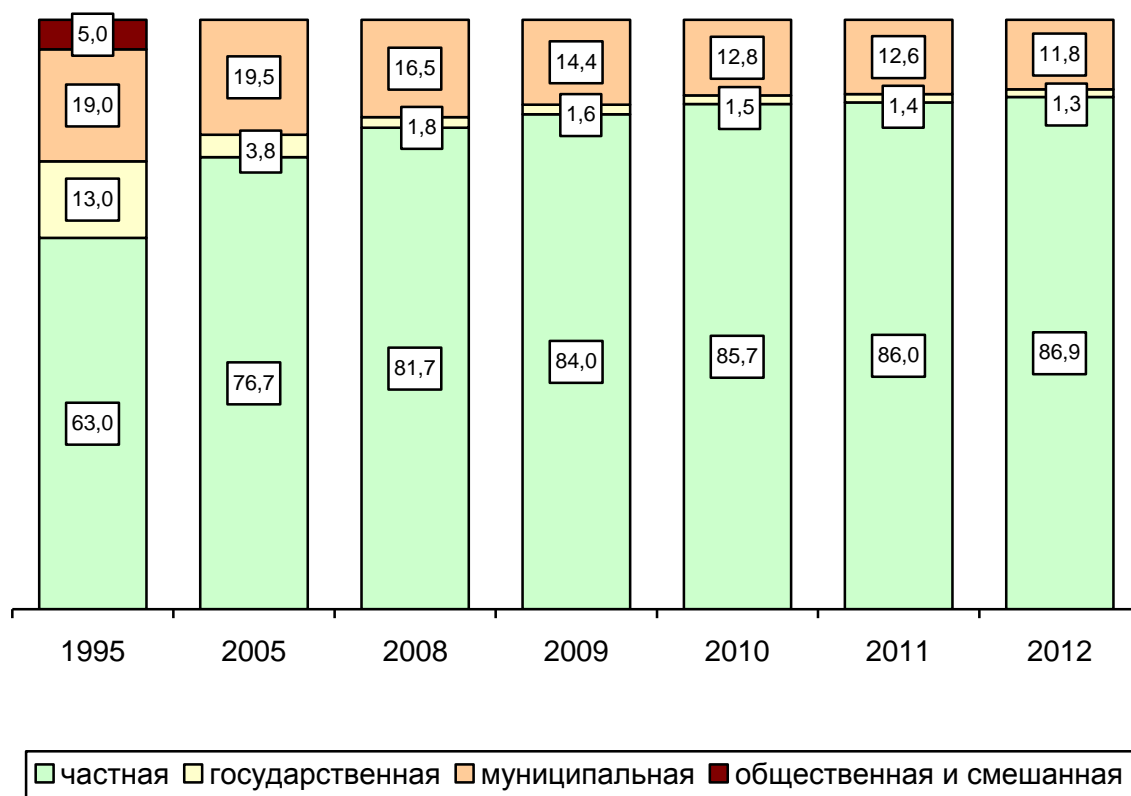

Уровень благоустройства жилищного фонда обеспечивает комфортность жилищ и техническую доступность коммунальных услуг для потребителей. В среднем по области, доля комплексно благоустроенного жилья (оборудованного одновременно водопроводом, водоотведением (канализацией), отоплением, горячим водоснабжением, газом или напольными электроплитами) составляет 52,1%.

#### ПРИВАТИЗАЦИЯ ЖИЛИЩНОГО ФОНДА

	1995	2005	2008	2009	2010	2011	2012	Всего с начала привати- зации по состоя- нию на 1 января 2013
Число приватизиро- ванных помещений, тыс.	11,3	12,8	5,9	10,8	7,3	2,7	4,1	244,3
<i>в том числе</i> число приватизиро- ванных квартир, тыс.	10,8	12,0	5,0	9,8	6,6	2,3	3,6	231,6
Общая площадь при- ватизированных квар- тир, тыс. м <sup>2</sup>	517,6	628,9	253,0	493,1	322,4	110,3	168,8	11548,5
Удельный вес прива- тизированных квартир в общем числе квар- тир, подлежащих при- ватизации, процентов	4	10,7	5,0	10,4	7,3	2,5	4,0	72,7

## ОБРАЗОВАНИЕ

**Дошкольные образовательные учреждения** – тип образовательных учреждений, реализующих общеобразовательные программы дошкольного образования различной направленности, обеспечивающие воспитание, обучение, уход и оздоровление детей в возрасте от 2 месяцев до 7 лет.

Охват детей дошкольными учреждениями определяется отношением численности детей, посещающих дошкольные учреждения, к численности детей в возрасте 1-6 лет по данным статистики демографии, скорректированной на численность детей в возрасте 5-6 лет, обучающихся в школе.

Численность детей, приходящихся на 100 мест в дошкольных образовательных учреждениях, определяется как отношение численности детей, посещающих дошкольные образовательные учреждения, к числу мест в этих учреждениях.

**К учащимся дневных общеобразовательных учреждений** отнесены лица, обучающиеся в начальных, основных и средних (полных) учреждениях, а также обучающиеся в общеобразовательных учреждениях для детей с отклонениями в развитии.

**Гимназии и лицеи** включены в число средних (полных) общеобразовательных учреждений.

В соответствии с Законом Российской Федерации от 13.01.1996г. № 12-ФЗ "Об образовании" установлены образовательные цензы общего образования: основное общее образование (лица, получившие документы об окончании 9-го класса общеобразовательного учреждения); среднее (полное) общее образование (лица, получившие документы об окончании 11(12)-го класса). Начальное профессиональное образование может быть получено в образовательных учреждениях высшего, среднего и начального профессионального образования, среднее профессиональное образование - в образовательных учреждениях, реализующих программы среднего профессионального образования (учреждениях среднего профессионального образования, высшего профессионального образования), высшее профессиональное образование - в образовательных учреждениях высшего профессионального образования.

**Колледжи** учтены в общем числе образовательных учреждений среднего профессионального образования.

В числе негосударственных образовательных учреждений высшего профессионального образования учтены образовательные учреждения, имеющие государственную лицензию.

**В общую численность студентов образовательных учреждений среднего и высшего профессионального образования не включены иностранные граждане, обучающиеся в области (за исключением иностранных граждан, принятых на условиях общего приема).**

## ДОШКОЛЬНЫЕ ОБРАЗОВАТЕЛЬНЫЕ УЧРЕЖДЕНИЯ

на конец года

	1995	2005	2008	2009	2010	2011	2012
Число дошкольных образовательных учреждений	565	292	293	290	288	288	289
<i>в том числе:</i>							
в городской местности	268	190	194	194	195	199	198
в сельской местности	297	102	99	96	93	89	91
Численность детей в дошкольных образовательных учреждениях, тыс. человек	39,5	28,1	32,1	32,3	33,3	34,4	35,8
<i>в том числе:</i>							
в городской местности	32,4	24,6	27,8	27,9	28,8	29,7	30,8
в сельской местности	7,1	3,5	4,3	4,4	4,5	4,7	5,0
Охват детей дошкольными образовательными учреждениями, в процентах от численности детей соответствующего возраста	54,1	60,5	63,3	61,6	62,0	62,5	65,2
<i>в том числе:</i>							
в городской местности	64,6	72,3	74,9	72,8	72,8	72,0	76,3
в сельской местности	31,0	28,8	31,5	31,1	31,8	31,8	34,4
Численность детей, приходящихся на 100 мест в дошкольных образовательных учреждениях	77	89	102	102	103	102	105
<i>в том числе:</i>							
в городской местности	87	94	108	107	108	106	110
в сельской местности	51	62	74	76	76	80	80

На начало 2013 года в устройстве в дошкольные учреждения нужно было 21436 детей, на 12,9% больше, чем на начало 2012 года.

# **ЧИСЛО ГОСУДАРСТВЕННЫХ И МУНИЦИПАЛЬНЫХ ОБЩЕОБРАЗОВАТЕЛЬНЫХ УЧРЕЖДЕНИЙ**

на начало учебного года

	1995/96	2005/06	2008/09	2009/10	2010/11	2011/12	2012/13
Число общеобразовательных учреждений	708	613	596	578	551	529	514
<i>в том числе:</i>							
в городской местности	155	152	150	151	148	145	143
в сельской местности	553	461	446	427	403	384	371
Из общего числа учреждений:							
дневные общеобразовательные учреждения	694	602	582	564	537	517	503
<i>в том числе:</i>							
в городской местности	143	142	139	138	137	136	135
в сельской местности	551	460	443	426	400	381	368
из числа дневных общеобразовательных учреждений:							
начальные	98	51	48	42	28	29	29
основные	292	247	239	231	221	203	192
средние (полные)	291	289	280	276	273	270	268
для детей с отклонениями в развитии	13	15	15	15	15	15	14
вечерние (сменные) общеобразовательные учреждения	14	11	14	14	14	12	11
<i>в том числе:</i>							
в городской местности	12	10	11	13	11	9	8
в сельской местности	2	1	3	1	3	3	3

### ЧИСЛЕННОСТЬ ОБУЧАЮЩИХСЯ И УЧИТЕЛЕЙ ГОСУДАРСТВЕННЫХ И МУНИЦИПАЛЬНЫХ ОБЩЕОБРАЗОВАТЕЛЬНЫХ УЧРЕЖДЕНИЙ

на начало учебного года; тысяч человек

	1995/96	2005/06	2008/09	2009/10	2010/11	2011/12	2012/13
Численность обучающихся в общеобразовательных учреждениях - всего	166,5	101,1	87,1	84,7	83,5	83,5	82,3
<i>в том числе:</i>							
в городской местности	119,0	75,2	66,0	64,2	64,4	64,9	64,5
в сельской местности	47,5	25,9	21,1	20,5	19,1	18,6	17,8
Из общей численности обучающихся обучаются:							
в дневных общеобразовательных учреждениях	162,4	98,5	84,1	81,7	80,5	80,7	79,9
<i>в том числе:</i>							
в городской местности	115,4	72,8	63,5	62,1	62,0	62,8	62,8
в сельской местности	47,0	25,7	20,6	19,6	18,5	17,9	17,1
в вечерних (сменных) общеобразовательных учреждениях (включая обучающихся заочно)	4,1	2,6	3,0	3,0	3,0	2,8	2,5
<i>в том числе:</i>							
в городской местности	3,6	2,4	2,5	2,1	2,4	2,1	1,8
в сельской местности	0,5	0,2	0,5	0,9	0,6	0,7	0,7
Численность учителей, человек	15021	12223	11105	9048	8700	8527	8464

## ВЫПУСК ОБУЧАЮЩИХСЯ ОБЩЕОБРАЗОВАТЕЛЬНЫМИ УЧРЕЖДЕНИЯМИ

	ЧЕЛОВЕК						
	1995	2005	2008	2009	2010	2011	2012
Численность обучающихся, получивших аттестат об основном общем образовании - всего	15283	13125	8977	8132	9066	8642	8021
<i>в том числе по окончании:</i>							
государственных и муниципальных дневных учреждений	14743	12570	8481	7547	8513	7998	7610
негосударственных дневных учреждений	-	24	22	9	9	24	14
государственных и муниципальных вечерних учреждений	540	531	474	576	544	620	397
Численность обучающихся, получивших аттестат о среднем (полном) общем образовании - всего	7813	9810	5093	5609	4705	3960	4747
<i>в том числе по окончании:</i>							
государственных и муниципальных дневных учреждений	7020	9214	4513	5274	4423	3676	4522
негосударственных дневных учреждений	-	14	18	11	15	7	12
государственных и муниципальных вечерних учреждений	793	582	562	324	267	277	213

## НЕГОСУДАРСТВЕННЫЕ ОБЩЕОБРАЗОВАТЕЛЬНЫЕ УЧРЕЖДЕНИЯ

	на начало учебного года						
	1995/96	2005/06	2008/09	2009/10	2010/11	2011/12	2012/13
Число негосударственных учреждений	2	2	2	2	2	2	2
Численность обучающихся в негосударственных учреждениях, человек	180	298	310	337	331	311	316
<i>в том числе по группам классов:</i>							
1-4	120	149	169	189	185	176	177
5-9	53	115	112	125	126	109	113
10-12	7	34	29	23	20	26	26
Численность педагогических работников, человек	75	66	73	77	79	80	69

**ГОСУДАРСТВЕННЫЕ ОБРАЗОВАТЕЛЬНЫЕ УЧРЕЖДЕНИЯ СРЕДНЕГО  
ПРОФЕССИОНАЛЬНОГО ОБРАЗОВАНИЯ**

	на начало учебного года						
	1995/96	2005/06	2008/09	2009/10	2010/11	2011/12	2012/13
Число учреждений среднего профессионального образования (включая филиалы)	27	35	33	34	35	37	38
Численность студентов – всего, человек	16207	21277	17490	16381	16957	16071	15559
<i>из них:</i>							
женщины	9763	10583	8146	8016	7933	7440	7138
в процентах от общей численности	60,2	49,7	46,6	48,9	46,8	46,3	45,9
Из общей численности студентов обучалось на отделениях:							
очных	11977	16512	13104	12306	13003	12169	12018
очно-заочных (вечерних)	909	972	597	568	355	153	72
заочных	3315	3774	3634	3426	3544	3727	3469
экстернат	-	19	155	81	55	22	-
Численность студентов образовательных учреждений на 10 000 человек населения, человек	141	207	175	165	173	164	159
Принято студентов - всего, человек	5579	6884	5299	5154	5235	4893	4591
<i>в том числе на отделения:</i>							
очные	4137	5482	3894	3941	4101	3894	3703
очно-заочные (вечерние)	320	310	196	167	59	-	-
заочные	1122	1085	1158	1024	1066	996	888
экстернат	-	7	51	22	9	3	-
Выпущено специалистов - всего, человек	4345	5758	5783	5028	4192	3717	3539
<i>в том числе очными отделениями</i>	3158	4410	4382	3909	3030	2670	2488

**ГОСУДАРСТВЕННЫЕ ОБРАЗОВАТЕЛЬНЫЕ УЧРЕЖДЕНИЯ ВЫСШЕГО  
ПРОФЕССИОНАЛЬНОГО ОБРАЗОВАНИЯ**

	на начало учебного года						
	1995/96	2005/06	2008/09	2009/10	2010/11	2011/12	2012/13
Число образовательных учреждений (включая филиалы) - всего	5	21	21	21	21	22	21
Численность студентов - всего, человек	11947	29123	33143	34496	36644	32404	30924
<i>из них:</i>							
женщины	7025	16428	19263	18902	21044	17754	17195
в процентах от общей численности	58,8	56,4	58,1	54,8	57,4	54,8	55,6
Из общей численности студентов обучалось на отделениях:							
очных	9545	15803	15497	15198	14622	14354	13978
очно-заочных (вечерних)	39	31	70	174	87	45	6
заочных	2363	13257	17571	19124	21935	18005	16940
экстернат	-	32	5	-	-	-	-
Численность студентов образовательных учреждений на 10 000 человек населения, человек	104	284	331	347	373	330	317
Принято студентов - всего, человек	2578	6747	7962	8382	7156	6009	6422
<i>в том числе на отделения:</i>							
очные	2014	3554	3091	3514	3073	2995	3319
очно-заочные (вечерние)	-	-	-	50	-	-	6
заочные	564	3189	4871	4818	4083	3014	3097
экстернат	-	4	-	-	-	-	-
Выпущено специалистов - всего, человек	2234	4532	5229	5758	6190	6778	6141
<i>в том числе очными отделениями</i>	1638	2729	2920	3135	3009	3082	2896

**НЕГОСУДАРСТВЕННЫЕ ОБРАЗОВАТЕЛЬНЫЕ УЧРЕЖДЕНИЯ ВЫСШЕГО  
ПРОФЕССИОНАЛЬНОГО ОБРАЗОВАНИЯ**

	на начало учебного года						
	1995/96	2005/06	2008/09	2009/10	2010/11	2011/12	2012/13
Число образовательных учреждений (включая филиалы) - всего	1	12	12	11	13	14	14
<i>в них</i> студентов очного отделения, человек	861	4397	3595	2678	1964	1680	1337
Принято студентов на очное отделение, человек	242	1266	626	388	336	222	290
Численность преподавателей, человек	86	573	582	458	281	247	239

**ВЫПУСК СПЕЦИАЛИСТОВ ГОСУДАРСТВЕННЫМИ ОБРАЗОВАТЕЛЬНЫМИ  
УЧРЕЖДЕНИЯМИ ВЫСШЕГО И СРЕДНЕГО ПРОФЕССИОНАЛЬНОГО  
ОБРАЗОВАНИЯ ПО ГРУППАМ СПЕЦИАЛЬНОСТЕЙ  
В 2012 ГОДУ**

человек

	<b>Образовательные учреждения выс- шего профессио- нального образо- вания</b>	<b>Образовательные учреждения сред- него профессио- нального образо- вания</b>
<b>Выпущено специалистов - всего</b>	<b>5720</b>	<b>3539</b>
<i>в том числе:</i>		
<b>по группам специальностей:</b>		
естественные науки	48	-
гуманитарные науки	471	162
социальные науки	83	9
образование и педагогика	602	175
здравоохранение	508	271
культура и искусство	180	95
информационная безопасность	-	15
экономика и управление	2503	698
сфера обслуживания	277	58
сельское и рыбное хозяйство	175	305
энергетика, энергетическое машино- строение и электротехника	105	130
металлургия, машиностроение и материалобработка	81	97
транспортные средства	143	269
приборостроение и оптотехника	12	-
электронная техника, радиотехника и связь	79	197
автоматика и управление	32	50
информатика и вычислительная техника	240	282
химическая и биотехнология	-	26
воспроизводство и переработка лесных ресурсов	-	16
технология продовольственных про- дуктов и потребительских товаров	145	250
строительство и архитектура	19	378
безопасность жизнедеятельности, при- родообустройство и защита окружаю- щей среды	-	56
геодезия и землеустройство	-	-
<b>по направлениям подготовки<sup>1)</sup></b>	<b>421</b>	<b>-</b>

<sup>1)</sup>Подготовка по направлениям осуществляет выпуск бакалавров, обучающихся 4 года и выпуск магистров.

## ЗДРАВООХРАНЕНИЕ

**В общую численность врачей** включаются все врачи с высшим медицинским образованием, занятые в лечебных, санитарных организациях, учреждениях социального обеспечения населения, научно-исследовательских институтах, в учреждениях, занятых подготовкой кадров, в аппарате органов управления здравоохранением и др.

**В общую численность среднего медицинского персонала** включаются все лица со средним медицинским образованием, занятые в лечебных, санитарных организациях, учреждениях социального обеспечения населения, дошкольных учреждениях, общеобразовательных учреждениях, домах ребенка и др.

В больничных организациях учету подлежат **койки**, оборудованные необходимым инвентарем, независимо от того, заняты они больными или нет.

**В число амбулаторно-поликлинических организаций** включаются все медицинские организации, которые ведут амбулаторный прием (поликлиники, амбулатории, диспансеры и другие).

**Заболеваемость** населения характеризуется числом больных с впервые в жизни установленным диагнозом, выявленным в течение года при обращении в лечебно-профилактическое учреждение или при профилактическом осмотре.

**Уровень заболеваемости** – отношение числа больных с впервые в жизни установленным диагнозом к среднегодовой численности населения.

**В численность лиц, впервые признанных инвалидами**, включаются лица, которым инвалидность установлена в отчетном году (первичная инвалидность).

## ОСНОВНЫЕ ПОКАЗАТЕЛИ ЗДРАВООХРАНЕНИЯ

	на конец года							
	1990	1995	2005	2008	2009	2010	2011	2012
Численность врачей всех специальностей:								
всего, человек	6018	6053	6122	5735	5814	5863	5882	5351
на 10 000 человек населения	52,0	52,6	59,7	57,3	58,5	59,7	60,0	54,9
Численность среднего медицинского персонала:								
всего, человек	14140	13270	11439	10356	10406	10375	10722	10495
на 10 000 человек населения	122,1	115,3	111,6	103,5	104,8	105,6	109,4	107,6
Число больничных организаций	119	112	72	51	50	50	56	56
Число больничных коек <sup>1)</sup> :								
всего, тыс.	16,9	15,9	12,9	11,2	11,1	10,8	10,7	10,6
на 10 000 человек населения	145,7	138,1	125,3	111,7	112,1	110,3	109,2	108,7
Число амбулаторно-поликлинических организаций <sup>2)</sup>	181	185	246	185	178	186	187	184
Мощность амбулаторно-поликлинических организаций, посещений в смену:								
всего, тыс.	21,6	23,9	25,7	25,4	25,7	25,8	26,5	26,9
на 10 000 человек населения	186,1	207,7	250,4	253,9	258,7	262,0	270,4	276,3
Число фельдшерско-акушерских пунктов	695	626	589	541	531	508	506	506
Число женских консультаций, детских поликлиник и число учреждений, имеющих женские консультации и детские отделения	125	128	123	86	82	102	110	138
Число коек для беременных женщин и рожениц	787	724	525	533	537	535	509	505
Число коек для детей	1840	1866	1499	1407	1380	1375	1232	1037

<sup>1)</sup> С 2008 г. без дневных стационаров.

<sup>2)</sup> С 2005 г. включая частные кабинеты.

**ЗАБОЛЕВАЕМОСТЬ НАСЕЛЕНИЯ ПО ОСНОВНЫМ КЛАССАМ БОЛЕЗНЕЙ**  
(зарегистрировано больных с диагнозом, установленным впервые в жизни)

	1995	2005	2008	2009	2010	2011	2012
<b>Всего, тысяч человек</b>							
<b>Все болезни</b>	929,8	790,3	775,9	777,4	755,6	743,0	722,3
<i>в том числе:</i>							
некоторые инфекционные и паразитарные болезни	74,8	42,7	31,4	27,4	26,5	24,1	22,4
новообразования	7,3	9,0	11,1	12,2	11,6	12,6	13,7
болезни эндокринной системы, расстройства питания и нарушения обмена веществ	11,6	9,2	11,5	10,0	9,7	9,5	10,6
болезни крови, кроветворных органов и отдельные нарушения, вовлекающие иммунный механизм	4,5	3,8	3,4	3,2	3,1	2,8	2,8
болезни нервной системы	81,1 <sup>1)</sup>	12,4	10,7	10,7	9,9	10,0	10,3
болезни глаза и его придаточного аппарата	...	33,9	36,9	32,8	33,4	30,5	29,4
болезни уха и сосцевидного отростка	...	32,4	33,5	33,0	33,7	32,5	30,4
болезни системы кровообращения	21,4	29,0	29,3	27,9	27,2	29,2	28,2
болезни органов дыхания	420,8	337,6	325,5	361,1	347,6	341,6	327,7
болезни органов пищеварения	49,0	25,0	27,6	23,2	22,4	23,1	21,3
болезни мочеполовой системы	39,0	43,3	46,4	41,5	41,0	42,8	38,0
осложнения беременности, родов и послеродового периода	7,9	13,3	15,5	14,8	12,4	12,0	12,2
болезни кожи и подкожной клетчатки	49,9	51,8	46,0	46,3	44,8	41,9	38,8
болезни костно-мышечной системы и соединительной ткани	43,0	44,1	43,4	41,8	40,9	34,3	31,9
врожденные аномалии (пороки развития), деформации и хромосомные нарушения	2,1	2,3	2,9	3,1	3,3	3,1	3,6
травмы, отравления и некоторые другие последствия воздействия внешних причин	99,9	79,4	78,3	68,6	71,3	77,0	86,0

продолжение

	1995	2005	2008	2009	2010	2011	2012
<b>На 1000 человек населения</b>							
<b>Все болезни</b>	806,4	768,1	772,2	779,8	764,9	756,9	738,7
<i>в том числе:</i>							
некоторые инфекционные и паразитарные болезни	64,9	41,5	32,3	27,5	26,8	24,6	22,9
новообразования	6,3	8,8	11,1	12,2	11,8	12,8	14,0
болезни эндокринной системы, расстройства питания и нарушения обмена веществ	10,1	9,0	11,4	10,1	9,9	9,7	10,9
болезни крови, кроветворных органов и отдельные нарушения, вовлекающие иммунный механизм	3,9	3,7	3,4	3,2	3,2	2,8	2,9
болезни нервной системы	70,3 <sup>1)</sup>	12,0	10,7	10,7	10,0	10,2	10,6
болезни глаза и его придаточного аппарата	...	32,9	36,7	32,9	33,9	31,1	30,1
болезни уха и сосцевидного отростка	...	31,5	33,3	33,1	34,1	33,1	31,1
болезни системы кровообращения	18,6	28,2	29,1	27,9	27,5	29,7	28,8
болезни органов дыхания	365,0	328,1	323,9	362,2	351,8	348,0	335,2
болезни органов пищеварения	42,5	24,3	27,5	23,3	22,6	23,5	21,8
болезни мочеполовой системы	33,8	42,1	46,2	41,6	41,5	43,6	38,8
осложнения беременности, родов и послеродового периода <sup>2)</sup>	27,5	47,8	59,0	57,5	49,4	49,4	50,2
болезни кожи и подкожной клетчатки	43,3	50,3	45,8	46,4	45,4	42,7	39,7
болезни костно-мышечной системы и соединительной ткани	37,3	42,8	43,2	41,9	41,4	34,9	32,6
врожденные аномалии (пороки развития), деформации и хромосомные нарушения	1,8	2,3	2,9	3,1	3,3	3,1	3,6
травмы, отравления и некоторые другие последствия воздействия внешних причин	86,6	77,2	77,9	68,8	72,2	78,4	87,9

<sup>1)</sup> Включая болезни органов чувств.<sup>2)</sup> На 1000 женщин в возрасте 15-49 лет.

На 1 января 2013 года в области 817 больных ВИЧ-инфекцией состояли под наблюдением в лечебно-профилактических учреждениях. Из общего количества больных ВИЧ-инфекцией – детей в возрасте 0-14 лет – 9 человек.

## КУЛЬТУРА, ОТДЫХ И ТУРИЗМ

К числу **общедоступных (публичных) библиотек** относятся библиотеки, имеющие универсальные книжные фонды и удовлетворяющие массовые запросы населения на литературу.

К числу **учреждений культурно-досугового типа** отнесены клубы, дворцы и дома культуры, дома творческих работников, молодежи, дома учителя, технического творчества и другие виды досуговых учреждений, ориентированные на культурные интересы определенных профессиональных, национальных, половозрастных и других социально-демографических категорий населения.

В показатели **по театрам** не включены данные по народным, любительским театрам.

В разделе приводится информация по государственным, муниципальным и профсоюзным учреждениям культуры.

**Санаторно-курортные организации** - лечебно-профилактические организации, оснащенные койками и обеспечивающие профилактику и восстановительное лечение населения главным образом на основе использования целебных свойств природных лечебных факторов. К ним относятся санатории, санатории-профилактории, пансионаты с лечением и другие.

**Организации отдыха** - оздоровительные организации, предназначенные для отдыха. К ним относятся дома, базы отдыха, кемпинги, туристические базы и другие организации отдыха.

**Гостиницы и аналогичные средства размещения** - организации, которые предоставляют помещение для временного проживания. К ним относятся гостиницы, мотели, пансионаты, общежития для приезжих, другие организации гостиничного типа.

## ОСНОВНЫЕ ПОКАЗАТЕЛИ КУЛЬТУРЫ

на конец года

	1995	2005	2008	2009	2010	2011	2012
Число профессиональных театров	3	3	3	3	3	3	3
Численность зрителей, тыс. человек	197,6	97,2	109,3	114,4	116,3	118,7	119,8
в среднем на 1000 человек населения	171	94	109	115	118	121	123
Число музеев	28	31	32	32	33	33	33
Число посещений музеев, тыс.	348	328	407	549	417	502	508
в среднем на 1000 человек населения	302	319	405	550	422	511	519
Число учреждений культурно-досугового типа	767	627	600	588	579	565	557
Число общедоступных библиотек	675	618	606	604	601	596	593
Библиотечный фонд, тыс. экз.	9592	8881	8714	9575	9494	9392	9297
в среднем на 1000 человек населения, экз.	8336	8660	8708	9642	9659	9579	9534

## ОБЩЕДОСТУПНЫЕ БИБЛИОТЕКИ

	на конец года						
	1995	2005	2008	2009	2010	2011	2012
Число библиотек	675	618	606	604	601	596	593
в том числе:							
в городской местности	144	116	112	107	111	111	109
в сельской местности	531	502	494	493	490	485	484
Всего зарегистрированных пользователей, тыс. человек	616,1	607,0	598,5	596,5	594,9	588,0	581,5
в том числе:							
в городской местности	395,6	405,6	408,4	409,3	411,0	408,0	403,0
в сельской местности	220,5	201,4	190,1	187,2	183,9	180,0	178,5
Численность зарегистрированных пользователей в среднем на одну библиотеку, человек	913	982	988	988	990	987	981
в том числе:							
в городской местности	2747	3497	3646	3825	3703	3676	3697
в сельской местности	415	401	385	380	375	371	369
Библиотечный фонд, тыс. экз.	9592	8881	8714	9575	9494	9392	9297
в том числе:							
в городской местности	5908	5530	5472	6384	6355	6363	6273
в сельской местности	3684	3351	3242	3191	3139	3029	3024
Число экземпляров, в среднем на 1000 человек населения, экз.	8336	8660	8708	9642	9659	9579	9534
в том числе:							
в городской местности	7398	7560	7568	8877	8892	8941	8876
в сельской местности	10462	11396	11676	11654	11702	11269	11265
Число экземпляров в среднем на одну библиотеку, тыс. экз.	14,2	14,4	14,4	15,9	15,8	15,8	15,7
в том числе:							
в городской местности	41,0	47,7	48,9	59,7	57,3	57,3	57,6
в сельской местности	6,9	6,8	6,6	6,5	6,4	6,2	6,2
Число экземпляров в среднем на одного пользователя, экз.	15,6	14,6	14,6	16,1	16,0	16,0	16,0
в том числе:							
в городской местности	14,9	13,6	13,4	15,6	15,5	15,6	15,6
в сельской местности	16,7	16,6	17,1	17,0	17,1	16,8	16,9
Выдано экземпляров, тыс. экз.	14382	14645	14567	14535	14502	14321	14058
в том числе:							
в городской местности	9464	10055	10183	10201	10266	10116	9863
в сельской местности	4918	4590	4384	4334	4236	4205	4195
Число выданных экземпляров в среднем на одного пользователя, экз.	23,3	24,1	24,3	24,4	24,4	24,4	24,2
в том числе:							
в городской местности	23,9	24,8	24,9	24,9	25,0	24,8	24,5
в сельской местности	22,3	22,8	23,1	23,2	23,0	23,4	23,5

## ТЕАТРЫ

	на конец года						
	1995	2005	2008	2009	2010	2011	2012
Число профессиональных театров	3	3	3	3	3	3	3
<i>в том числе:</i>							
драмы	2	2	2	2	2	2	2
детского и юного зрителя	1	1	1	1	1	1	1
Численность зрителей, тыс. человек	197,6	97,2	109,3	114,4	116,3	118,7	119,8

## УЧРЕЖДЕНИЯ КУЛЬТУРНО-ДОСУГОВОГО ТИПА И МУЗЕИ

	на конец года						
	1995	2005	2008	2009	2010	2011	2012
Число учреждений	767	627	600	588	579	565	557
<i>в том числе:</i>							
в городской местности	75	72	72	69	69	62	59
в сельской местности	692	555	528	519	510	503	498
Число музеев (включая филиалы)	28	31	32	32	33	33	33
Число посещений музеев, тыс.	348	328	407	549	417	502	508

## КИНОУСТАНОВКИ

	на конец года						
	1995	2005	2008	2009	2010	2011	2012
Число киноустановок с платным показом	492	83	53	45	33	31	22
<i>в том числе</i> стационарных	491	83	53	45	33	31	22
Из общего числа киноустановок - киноустановки в сельской местности	423	57	36	27	17	16	6
<i>в том числе</i> стационарные	422	57	36	27	17	16	6
Число посещений киносеансов, тыс.	1075	463	449	472	462	442	367
<i>в том числе:</i>							
в городской местности	644	435	432	470	458	436	365
в сельской местности	431	28	17	10	4	6	2
Число посещений киносеансов в среднем на одного жителя, всего	0,9	0,5	0,4	0,5	0,5	0,5	0,4
<i>в том числе:</i>							
в городской местности	1	0,6	0,6	0,7	0,6	0,6	0,5
в сельской местности	1	0,1	0,1	0,0	0,0	0,0	0,0

# **САНАТОРНО-КУРОРТНЫЕ ОРГАНИЗАЦИИ И ОРГАНИЗАЦИИ ОТДЫХА**

	на конец года						
	1995	2005	2008	2009	2010	2011	2012
Число санаторно-курортных организаций и организаций отдыха	26	20	20	17	19	20	22
в них коек (мест)	3607	3307	3236	3052	3094	3245	3293
численность размещенных лиц, тыс. человек	65,4	41,1	38,8	33,0	40,0	46,1	37,8
в том числе:							
санаториев	7	6	6	6	6	6	6
в них коек (мест)	1388	1450	1470	1410	1410	1415	1415
численность размещенных лиц, тыс. человек	11,9	20,2	17,5	15,9	15,5	17,3	13,7
санаториев-профилакториев	11	7	6 <sup>1)</sup>	5	5	5	5
в них коек (мест)	907	831	560	676	641	641	616
численность размещенных лиц, тыс. человек	13,4	10,6	6,9	9,7	9,5	10,8	10,8
санаторно-оздоровительных лагерей	...	...	...	...	...	1	1
в них коек (мест)	...	...	...	...	...	200	200
численность размещенных лиц, тыс. человек	...	...	...	...	...	5,1	2,3
баз отдыха и организаций отдыха	3	5	6	4	6	6	7
в них мест	430	522	702	462	539	485	544
численность размещенных лиц, тыс. человек	2,8	3,4	8,9	3,1	10,9	7,4	7,2
туристических баз	4	2	2	2	2	2	3
в них мест	980	504	504	504	504	504	518
численность размещенных лиц, тыс. человек	35,0	6,9	5,5	4,3	4,1	5,5	3,8

<sup>1)</sup> Без микропредприятий.

## ДЕТСКИЕ ОЗДОРОВИТЕЛЬНЫЕ УЧРЕЖДЕНИЯ

	1995	2005	2008	2009	2010	2011	2012
Число детских оздоровительных учреждений	586	564	530	515	486	492	457
<i>в том числе:</i>							
загородные	27	17	11	12	11	10	9
санаторно-оздоровительного типа	1	1	-	-	-	5	5
для школьников с дневным пребыванием	468	527	505	503	468	476	441
труда и отдыха	76	12	8	-	1	1	1
профильные, оборонно-спортивные, оздоровительно-спортивные	12	7	6	-	6	-	-
палаточные	-	-	-	-	-	-	1
другие	2	-	-	-	-	-	-
Численность детей, отдохнувших в них за лето - всего, человек	51696	56607	33714	32888	30284	35875	34167
<i>в том числе в учреждениях:</i>							
загородных	15535	7645	6224	5437	4585	5227	4761
санаторно-оздоровительного типа	905	60	-	-	-	4281	3904
для школьников с дневным пребыванием	29773	47239	26535	27451	25118	26338	24808
труда и отдыха	3826	658	440	-	130	29	120
профильных, оборонно-спортивных и оздоровительно-спортивных	1517	1005	515	-	451	-	-
палаточных	-	-	-	-	-	-	574
других	140	-	-	-	-	-	-

## ПРАВОНАРУШЕНИЯ

Информация приводится по данным УМВД по Смоленской области.

**Зарегистрированное преступление** - выявленное и официально взятое на учет органами внутренних дел общественно опасное деяние, предусмотренное уголовным законодательством. Регистрация преступлений и лиц, их совершивших, осуществляется всеми правоохранительными органами, осуществляющими в пределах своей компетенции уголовное преследование.

**Кража** – тайное хищение чужого имущества.

**Грабеж** – открытое хищение чужого имущества.

**Разбой** – нападение в целях хищения чужого имущества, совершенное с применением насилия, опасного для жизни или здоровья, либо с угрозой применения такого насилия.

**В численность осужденных входят лица**, в отношении которых судами вынесены обвинительные приговоры, вступившие в законную силу.

## ЧИСЛО ЗАРЕГИСТРИРОВАННЫХ ПРЕСТУПЛЕНИЙ ПО ВИДАМ

	1995	2005	2008	2009	2010	2011	2012
<b>Зарегистрировано преступлений - всего</b>	24409	28596	23080	22840	20905	18220	16988
<i>в том числе:</i>							
убийство и покушение на убийство	231	194	123	128	92	79	75
умышленное причинение тяжкого вреда здоровью	377	469	336	280	257	240	229
изнасилование и покушение на изнасилование	99	111	41	101	37	23	34
разбой	291	455	222	203	181	101	98
грабеж	1025	2617	1482	1358	1096	839	634
кража	13375	12944	9297	8303	8292	7233	6911
преступления, связанные с незаконным оборотом наркотиков	511	1098	1259	1225	1332	1267	1174
хулиганство	1754	416 <sup>1)</sup>	160	138	138	94	51

<sup>1)</sup> В соответствии с изменениями и дополнениями к Уголовному кодексу РФ от 13.06.1996г. №63-ФЗ, принятыми Государственной Думой РФ (№162-ФЗ от 08.12.2003г.) и вступившими в законную силу с 01.01.2004г., введена новая редакция статьи 213 УК РФ, в результате часть преступлений по этой статье переквалифицированы в административные правонарушения.

## СОСТАВ ЛИЦ, СОВЕРШИВШИХ ПРЕСТУПЛЕНИЯ, ПО ПОЛУ И ВОЗРАСТУ

человек

	1995	2005	2008	2009	2010	2011	2012
<b>Выявлено лиц, совершивших преступления</b>	13701	8539	8208	8195	7902	8229	8011
<i>в том числе:</i>							
по полу:							
мужчины	11827	7395	7051	6952	6694	6865	6657
женщины	1874	1144	1157	1243	1208	1364	1354
по возрасту во время совершения преступления, лет:							
14 - 15	701	210	176	144	139	134	147
16 - 17	1236	687	582	424	403	412	311
18 - 24	2691	2302	2245	2119	1966	1929	1743
25 - 29	1807	1453	1427	1498	1327	1542	1484
30 и старше	7266	3880	3777	4010	4065	4212	4326
лица без постоянного источника дохода	5411	5123	5207	6134	5947	5800	5703
<i>в том числе</i> безработные	1782	1867	1981	31	421	657	365

**ЧИСЛЕННОСТЬ ОСУЖДЕННЫХ ПО ПРИГОВОРАМ СУДОВ, ВСТУПИВШИМ  
В ЗАКОННУЮ СИЛУ, ПО ОТДЕЛЬНЫМ ВИДАМ ПРЕСТУПЛЕНИЙ**

	человек						
	1995	2005	2008	2009	2010	2011	2012
<b>Осуждено - всего</b>	7107	5728	5651	5250	5273	5024	4953
<i>из них за:</i>							
убийство	127	126	84	92	64	49	62
умышленное причинение тяжкого вреда здоровью	298	346	310	256	234	238	195
изнасилование	62	60	43	40	29	19	21
разбой	135	236	144	112	99	86	79
грабеж	346	557	454	419	372	363	283
кражи	3877	2329	2027	1683	1741	1774	1708
незаконные действия и на- рушение правил обращения с наркотическими веществ- ами и психотропными средствами	109	239	357	363	358	359	421
хулиганство	636	62	34	23	32	25	16

**ЧИСЛЕННОСТЬ ОСУЖДЕННЫХ В ВОЗРАСТЕ ДО 30 ЛЕТ  
ПО ОТДЕЛЬНЫМ ВИДАМ ПРЕСТУПЛЕНИЙ**

	человек						
	1995	2005	2008	2009	2010	2011	2012
<b>Осуждено - всего</b>	3201	3256	3106	2759	2583	2475	2275
<i>в том числе за:</i>							
убийство	46	65	40	30	27	19	25
умышленное причинение тяжкого вреда здоровью	62	183	158	131	100	106	74
изнасилование	41	49	34	31	23	14	16
незаконные действия и нарушение правил обращения с наркотически- ми веществами и психотропными средствами	56	125	203	202	184	179	209
хулиганство	351	46	19	13	20	16	12
кражи	1738	1389	1235	997	1049	958	890

## СОСТАВ ОСУЖДЕННЫХ ПО ПОЛУ И ВОЗРАСТУ

	в процентах к итогу						
	1995	2005	2008	2009	2010	2011	2012
<b>Осуждено - всего</b>	100	100	100	100	100	100	100
<i>в том числе</i>							
по возрасту во время совершения преступления, лет:							
14 - 17	10	10	8	6	5	5	4
18 - 24	20	30	29	28	27	25	24
25 - 29	15	17	18	19	17	19	18
30 - 49	49	37	38	39	43	43	46
50 и старше	6	6	7	8	8	8	8
Из общего числа осужденных:							
женщины	11	13	13	14	16	16	16
ранее судимые	36	32	30	29	31	32	33
трудоспособные лица без определенных занятий	53	65	60	65	64	66	66

РАСПРЕДЕЛЕНИЕ ОСУЖДЕННЫХ  
ПО ОСНОВНЫМ МЕРАМ НАКАЗАНИЯ, НАЗНАЧЕННЫМ СУДАМИ

	в процентах к итогу						
	1995	2005	2008	2009	2010	2011	2012
<b>Осуждено - всего</b>	100	100	100	100	100	100	100
<i>в том числе:</i>							
к лишению свободы	30	36	33	33	28	25	24
к исправительным работам без лишения свободы	5	5	5	9	12	8	11
к условному осуждению и иным мерам	28	52	52	46	47	54	49
к штрафу	7	3	7	8	8	8	9
к другим мерам наказания	30	4	3	4	5	5	7

## ОХРАНА ОКРУЖАЮЩЕЙ СРЕДЫ

**Окружающая природная среда** - совокупность природных компонентов, оказывающих влияние на качество жизни, условия жизнедеятельности и состояние здоровья человека. Компонентами окружающей природной среды являются атмосферный воздух, воды, почвы, животный и растительный мир.

**Забор воды из природных водных объектов для использования** - объем изъятия водных ресурсов из поверхностных водоемов и подземных горизонтов с целью дальнейшего потребления воды. В общий объем забора входят используемые шахтно-рудничные воды, получаемые при добыче полезных ископаемых.

**Опасные отходы** - отходы, которые содержат вредные вещества, обладающие опасными свойствами (токсичностью, взрывоопасностью, пожароопасностью, высокой реакционной способностью) или содержащие возбудителей инфекционных болезней, либо которые могут представлять непосредственную или потенциальную опасность для окружающей природной среды и здоровья человека самостоятельно или при вступлении в контакт с другими веществами.

**Сброс сточных вод** в поверхностные водоемы включает в себя объемы нормативно-чистых, нормативно-очищенных и загрязненных стоков (производственных и коммунальных), сброшенных в поверхностные водоемы.

**Загрязненные сточные воды** - производственные и бытовые (коммунальные) стоки, сброшенные в поверхностные водные объекты без очистки (или после недостаточной очистки) и содержащие загрязняющие вещества в количествах, превышающих утвержденные нормы предельно допустимого сброса.

**Выбросы в атмосферу загрязняющих веществ** - поступление в атмосферный воздух загрязняющих веществ (оказывающих неблагоприятное воздействие на здоровье населения и окружающую среду) от стационарных и передвижных источников выбросов. Учитываются все загрязнители, поступающие в атмосферный воздух как после прохождения пылегазоочистных установок (в результате неполного улавливания и очистки) на организованных источниках загрязнения, так и без очистки от организованных и неорганизованных источников загрязнения. Учет выбросов загрязняющих атмосферу веществ ведется как по их агрегатному состоянию (твердые, газообразные и жидкие), так и по отдельным веществам (ингредиентам).

**Стационарным источником загрязнения атмосферы** называется неподвижный технологический агрегат (установка, устройство, аппарат и т.п.), выделяющий в процессе эксплуатации загрязняющие атмо-

сферу вещества. Сюда же относятся и другие объекты, выделяющие вредные вещества.

**Лесовосстановление** - проведение мероприятий по восстановлению лесов на вырубках, гарях, пустырях, прогалинах и иных бывших под лесом площадях. Лесовосстановление осуществляется путем естественного, искусственного (создание лесных культур) или комбинированного восстановления лесов.

### ОСНОВНЫЕ ПОКАЗАТЕЛИ, ХАРАКТЕРИЗУЮЩИЕ ВОЗДЕЙСТВИЕ ХОЗЯЙСТВЕННОЙ ДЕЯТЕЛЬНОСТИ НА ОКРУЖАЮЩУЮ СРЕДУ

	1990	1995	2005	2008	2009	2010	2011	2012
Забор воды из природных водных объектов для использования, млн. м <sup>3</sup> <sup>1)</sup>	516	1569 <sup>2)</sup>	227 <sup>3)</sup>	203	193	216	186	...
Сброс загрязненных сточных вод в поверхностные водные объекты, млн. м <sup>3</sup>	135,1	126,8	89,6	82,4	79,1	73,3	67,9	...
Выбросы загрязняющих веществ в атмосферный воздух от стационарных источников, тыс. т	179,5	85,2	33,7	43,3	43,0	48,3	48,4	46,0 <sup>5)</sup>
Образовалось опасных отходов, тыс. т <sup>4)</sup>	...	39,5	1012,6	806,2	1022,0	937,6	1106,3	...
из них использовано и обезврежено	...	6,2	535,3	307,3	245,5	105,0	316,6	...

<sup>1)</sup> По данным Отдела водных ресурсов по Смоленской области Московско-Окского бассейнового водного управления.

<sup>2)</sup> С 1995 г. в забор воды включался объем сброшенных вод через гидроузел в Волжскую систему водоснабжения г. Москвы.

<sup>3)</sup> Уменьшение с 2005 г. за счет снижения транзитного сброса в Нижний Бьеф через Зубцовский гидроузел.

<sup>4)</sup> По данным Росприроднадзора по Смоленской области.

<sup>5)</sup> С учетом индивидуальных предпринимателей.

### ВЫБРОСЫ НАИБОЛЕЕ РАСПРОСТРАНЕННЫХ ЗАГРЯЗНЯЮЩИХ АТМОСФЕРУ ВЕЩЕСТВ, ОТХОДЯЩИХ ОТ СТАЦИОНАРНЫХ ИСТОЧНИКОВ

	ТЫСЯЧ ТОНН							
	1990	1995	2005	2008	2009	2010	2011	2012 <sup>1)</sup>
Всего	179,5	85,2	33,7	43,3	43,0	48,3	48,4	46,0
в том числе:								
твердые вещества	55,6	27,6	6,4	7,2	5,1	4,0	3,6	3,2
газообразные и жидкие вещества	123,9	57,6	27,3	36,1	37,9	44,3	44,9	42,8
из них:								
диоксид серы	81,2	34,0	3,6	2,7	1,4	1,4	1,2	0,9
оксиды азота	16,7	12,6	8,7	9,4	9,0	9,4	9,5	9,1
оксид углерода	16,8	9,1	9,0	11,0	12,1	10,9	10,6	10,8
углеводороды (без летучих органических соединений)	0,6	0,5	3,9	6,8	13,8	21,0	21,9	20,3
летучие органические соединения	3,0	1,4	0,9	5,5	1,0	1,1	1,1	1,2

<sup>1)</sup> С 2012 г. - с учетом индивидуальных предпринимателей.

**ВЫБРОСЫ И УЛАВЛИВАНИЕ ЗАГРЯЗНЯЮЩИХ АТМОСФЕРУ ВЕЩЕСТВ,  
ОТХОДЯЩИХ ОТ СТАЦИОНАРНЫХ ИСТОЧНИКОВ<sup>1)</sup>**

	1990	1995	2005	2008	2009	2010	2011	2012 <sup>2)</sup>
Количество организаций, имеющих выбросы загрязняющих веществ	209	160	214	224	223	233	230	265
Количество источников выбросов загрязняющих веществ	7972	7548	8510	8651	8511	9413	9008	9431
Количество загрязняющих веществ, отходящих от всех стационарных источников выделения, тыс. т	598,7	376,0	180,2	186,3	127,1	160,5	139,8	134,7
Выброшено в атмосферу загрязняющих веществ, тыс. т	179,5	85,2	33,7	43,3	43,0	48,3	48,4	46,0
Уловлено и обезврежено загрязняющих атмосферу веществ, тыс. т	419,2	290,8	146,5	142,9	84,1	112,2	91,4	88,7
в процентах от общего количества загрязняющих веществ, отходящих от стационарных источников	70	77	81	77	66	70	65	66
Использовано (утилизировано) вредных веществ, уловленных очистительными установками, тыс. т	151,9	45,1	114,3	96,8	57,6	89,4	74,6	74,6
в процентах от общего количества уловленных вредных веществ	36	16	78	68	68	80	82	84

<sup>1)</sup> В 1990 и 1995 гг. приведены данные по организациям, для которых был установлен норматив разрешенного выброса 100 и более тонн в год, с 2005 г. - 10 и более тонн в год.

<sup>2)</sup> С учетом индивидуальных предпринимателей.

**ИСТОЧНИКИ ВЫБРОСОВ ЗАГРЯЗНЯЮЩИХ ВЕЩЕСТВ В АТМОСФЕРУ  
ОТ СТАЦИОНАРНЫХ ИСТОЧНИКОВ ЗАГРЯЗНЕНИЯ  
ПО ВИДАМ ЭКОНОМИЧЕСКОЙ ДЕЯТЕЛЬНОСТИ В 2012 ГОДУ**

	<b>Количество организаций, имеющих выбросы загрязняющих веществ в атмосферу</b>	<b>Количество источников выбросов загрязняющих веществ всего</b>
единиц		
<b>Всего по области</b>	265 <sup>1)</sup>	9431 <sup>1)</sup>
<i>в том числе:</i>		
сельское хозяйство, охота и лесное хозяйство	11	173
добыча полезных ископаемых	9	174
обрабатывающие производства	89	3921
производство и распределение электроэнергии, газа и воды	46	1267
транспорт и связь	40	2332
операции с недвижимым имуществом, аренда и предоставление услуг	8	109
здравоохранение и предоставление социальных услуг	...	...
предоставление прочих коммунальных, социальных и персональных услуг	6	101
прочие виды экономической деятельности	54	1344

продолжение

	в том числе без индивидуальных предпринимателей				
	количество организа- ций, имеющих выбросы загряз- няющих веществ в атмосферу	количество источ- ников выбросов загрязняющих веществ		из них источники выбросов с установленными нормами	
		всего	в том числе органи- зован- ных	предельно- допусти- мых вы- бросов (ПДВ)	временно- согласо- ванных выбросов (ВСВ)
<b>Всего по области</b>	260	9402	6090	9366	-
<i>в том числе:</i>					
сельское хозяйство, охота и лесное хозяйство	9	161	92	161	-
добыча полезных иско- паемых	9	174	31	174	-
обрабатывающие произ- водства	87	3909	3326	3909	-
производство и распре- деление электроэнергии, газа и воды	46	1267	503	1247	-
транспорт и связь	40	2332	1677	2316	-
операции с недвижимым имуществом, аренда и предоставление услуг	8	109	77	109	-
здравоохранение и пре- доставление социальных услуг	... <sup>2)</sup>	... <sup>2)</sup>	... <sup>2)</sup>	... <sup>2)</sup>	-
предоставление прочих коммунальных, социаль- ных и персональных ус- луг	6	101	44	101	-
прочие виды экономиче- ской деятельности	53	1339	339	1339	-

<sup>1)</sup> С учетом индивидуальных предпринимателей.<sup>2)</sup> Данные не публикуются в целях обеспечения конфиденциальности первичных статистических данных, полученных от организаций, в соответствии с Федеральным законом от 29.11.2007г. № 282-ФЗ "Об официальном статистическом учете и системе государственной статистики в Российской Федерации" (ст.4, п.5; ст.9, п.1).

**ИНВЕСТИЦИИ В ОСНОВНОЙ КАПИТАЛ, НАПРАВЛЕННЫЕ НА ОХРАНУ  
ОКРУЖАЮЩЕЙ СРЕДЫ И РАЦИОНАЛЬНОЕ ИСПОЛЬЗОВАНИЕ  
ПРИРОДНЫХ РЕСУРСОВ<sup>1)</sup>**

	1990	1995	2005	2008	2009	2010	2011	2012
--	------	------	------	------	------	------	------	------

**В фактически действовавших ценах; тысяч рублей, 1995 г. - млн. руб.**

<b>Всего</b>	12307	4619	55015	122697	125513	204182	141508	175993
<i>в том числе на:</i>								
охрану и рациональное использование водных ресурсов	9417	1035	50475	78350	76970	135963	83453	151796
охрану атмосферного воздуха	887	276	-	-	-	17691	4386	280
охрану и рациональное использование земель	1836	3297	894	24436	25827	18688	36378	543
охрану и рациональное использование лесных ресурсов	-	-	-	-	-	-	-	2200
охрану и воспроизводство рыбных запасов	-	-	-	2852	-	-	-	-

**В процентах к предыдущему году; в сопоставимых ценах**

<b>Всего</b>	...	119	108	77	96	149	60	109
<i>в том числе на:</i>								
охрану и рациональное использование водных ресурсов	...	...	155	107	92	162	53	159
охрану атмосферного воздуха	...	...	-	-	-	-	21	6
охрану и рациональное использование земель	...	...	40	61	99,0	66	167	1
охрану и воспроизводство рыбных запасов	-	-	-	44	-	-	-	-

<sup>1)</sup> Без субъектов малого предпринимательства.

## СИСТЕМА НАЦИОНАЛЬНЫХ СЧЕТОВ

Региональные счета являются региональными составляющими национальных счетов.

В региональном разрезе разрабатываются:

- валовой региональный продукт (ВРП) - валовая добавленная стоимость в основных ценах;
- фактическое конечное потребление домашних хозяйств на территории региона;
- валовое накопление основного капитала;
- оплата труда наемных работников, валовая прибыль (валовой смешанный доход), чистые налоги на производство.

**Валовой региональный продукт** (валовая добавленная стоимость в основных ценах) представляет собой стоимость товаров и услуг, произведенных для конечного использования. Валовой региональный продукт рассчитывается производственным методом как разница между выпуском и промежуточным потреблением.

Публикация данных о ВРП ранее осуществлялась в рыночных ценах. Переход к оценке ВРП в основных ценах обусловлен информационными проблемами при определении величины налогов на продукты. Порядок сбора и обработки информации о налогах на продукты, установленный Федеральной налоговой службой, не позволяет получить информацию о начисленных и подлежащих уплате в бюджет налогах за отчетный период, как это требует концепция системы национальных счетов (СНС).

Открытый характер экономик субъектов Российской Федерации существенно затрудняет четкое определение границ производства и оценку размеров добавленной стоимости, создаваемой на экономической территории региона. Кроме того, учет добавленной стоимости на региональном уровне осложняет получившее широкое распространение в последние годы построение корпораций на принципах вертикальной или горизонтальной интеграции. Действующие нормы и порядок ведения бухгалтерского учета не позволяют оценить выпуск и затраты на производство для каждой из производственных единиц, входящих, в интегрированную корпорацию. Поэтому оценка добавленной стоимости по таким подразделениям носит относительно условный характер.

Отдельные виды экономических операций учитываются только по стране в целом и включаются в оценки валового внутреннего продукта России.

При расчете ВРП не учитывается добавленная стоимость, создаваемая в результате мультирегиональной деятельности. В основном это касается деятельности в области обороны страны, услуг государственного управления и некоторых других услуг, оказываемых обществу в целом за счет средств федерального бюджета. Не учитывается деятельность финансовых посредников, особенно банков, которая редко ограничивается рамками отдельных регионов.

Важнейшим показателем, характеризующим конечное использование товаров и услуг на территории региона, является показатель "Фактическое конечное потребление домашних хозяйств на территории региона". Домашние хозяйства потребляют товары и за счет собственных доходов, а также нерыночные индивидуальные услуги здравоохранения, образования, культуры и др., за счет средств государства и некоммерческих организаций, передаваемые домашним хозяйствам в виде социальных трансфертов в натуральной форме. Показатель "Фактическое конечное потребление домашних хозяйств" отражает совокупное потребление товаров и услуг на территории региона.

Валовое накопление основного капитала – вложение средств в объекты основного капитала производственных единиц, расположенных в данном регионе.

**Выпуск** товаров и услуг представляет собой суммарную стоимость товаров и услуг, являющихся результатом производственной деятельности единиц-резидентов национальной экономики в отчетном периоде. Реализованные товары и услуги включаются в выпуск по фактической рыночной стоимости, нереализованная готовая продукция – по средним рыночным ценам. Изменение незавершенного производства включается в валовой выпуск по себестоимости.

**Промежуточное потребление** состоит из стоимости товаров и услуг, которые трансформируются или полностью потребляются в процессе производства в отчетном периоде. Потребление основного капитала не входит в состав промежуточного потребления.

**Валовая добавленная стоимость** исчисляется на уровне отраслей и секторов как разность между выпуском товаров и услуг и промежуточным потреблением. Термин "валовая" указывает, на то, что показатель определен до вычета потребления основного капитала.

**Оплата труда наемных работников** представляет собой вознаграждение в денежной или натуральной форме, выплачиваемое работодателем наемному работнику за работу, выполненную в отчетном периоде.

**Чистые налоги** – налоги за вычетом соответствующих субсидий.

**Валовая прибыль** представляет собой ту часть добавленной стоимости, которая остается у производителей после вычета расходов, связанных с оплатой труда наемных работников, и чистых налогов на производство и импорт.

**Основные фонды** - производственные активы, подлежащие использованию неоднократно или постоянно в течение длительного периода, но не менее одного года, для производства товаров, оказания рыночных и нерыночных услуг.

К основным фондам относятся здания, сооружения, машины и оборудование (рабочие и силовые машины и оборудование, измерительные и регулирующие приборы и устройства, лабораторное оборудование, вычислительная техника), транспортные средства, рабочий и продуктивный скот, многолетние насаждения, другие виды основных фондов.

В составе основных фондов учтены основные фонды организаций всех форм собственности, а также находящиеся в собственности физических лиц.

Данные о наличии основных фондов приводятся по **полной учетной стоимости**. Она равна сумме учитываемых в бухгалтерских балансах организаций остаточной балансовой стоимости основных фондов и величины накопленного износа. Эта стоимость отражает наличие основных фондов без учета постепенной утраты их потребительских свойств в процессе эксплуатации.

**Остаточная балансовая стоимость основных фондов** - стоимость основных фондов, учитываемая в бухгалтерских балансах организаций и отражающая постепенную утрату их потребительских свойств в процессе эксплуатации в размере накопленного износа.

**Степень износа основных фондов** - отношение накопленного к определенной дате износа имеющихся основных фондов (разницы их полной учетной стоимости и остаточной балансовой стоимости) к полной учетной стоимости этих основных фондов на ту же дату, в процентах.

**Износ основных фондов** - частичная или полная утрата основными фондами потребительских свойств и стоимости в процессе эксплуатации, под воздействием сил природы и вследствие технического прогресса. Нормы и методы начисления износа определяются порядком бухгалтерского, налогового и статистического учета.

**Коэффициент обновления основных фондов** - отношение стоимости основных фондов, введенных в действие в течение года, к стоимости основных фондов на конец года, в процентах. Этот показатель от-

ражает удельный вес новых (введенных за год) основных фондов в их общем объеме на конец года.

**Коэффициент выбытия основных фондов** - отношение ликвидированных за год основных фондов к их наличию на начало года, в процентах. Данный показатель, наряду с коэффициентом обновления, характеризует интенсивность процесса обновления основных фондов.

В показатель **ввода в действие новых основных фондов, модернизации, реконструкции** включается стоимость законченных строительством и принятых в эксплуатацию в установленном порядке объектов строительства - зданий, сооружений, пусковых комплексов, их очередей, а также оборудования, инструмента, инвентаря, многолетних насаждений, рабочего и продуктивного скота.

## ОСНОВНЫЕ ПОКАЗАТЕЛИ СИСТЕМЫ НАЦИОНАЛЬНЫХ СЧЕТОВ

## ВАЛОВОЙ РЕГИОНАЛЬНЫЙ ПРОДУКТ

в текущих ценах; млн. рублей

	2005	2007	2008	2009	2010	2011
<b>Валовой региональный продукт, в основных ценах</b>	65525,6	95703,4	121601,3	125348,9	154681,1	183201,3
<i>в том числе:</i>						
сельское хозяйство, охота и лесное хозяйство	7460,0	7644,2	8695,6	9371,2	10484,9	13347,2
рыболовство, рыбоводство	8,8	19,5	25,3	21,5	26,9	39,6
добыча полезных ископаемых	335,2	548,7	810,0	606,9	633,5	673,3
обрабатывающие производства	14625,7	23399,2	28276,6	25096,9	34705,4	41105,0
производство и распределение электроэнергии, газа и воды	5931,0	7149,7	8747,9	10585,1	12061,3	13605,9
строительство	4689,7	6837,3	8632,1	10065,8	15389,3	19676,7
оптовая и розничная торговля; ремонт автотранспортных средств, мотоциклов, бытовых изделий и предметов личного пользования	12469,6	16198,2	22938,8	24319,9	30016,5	36155,5
гостиницы и рестораны	1006,2	1090,7	1460,8	1093,1	1415,5	1766,0
транспорт и связь	6880,8	11618,4	14248,5	12565,3	15371,7	16967,4
финансовая деятельность	-	-	-	652,9	632,3	1013,3
операции с недвижимым имуществом, аренда и предоставление услуг	2427,4	4729,3	5151,8	6395,4	8224,9	9300,1
государственное управление и обеспечение военной безопасности; социальное страхование	3567,2	7546,2	10169,3	10976,6	11769,6	13038,1
образование	2783,7	3891,3	5936,0	6114,9	6039,7	7237,0
здравоохранение и предоставление социальных услуг	2696,5	4027,4	5280,0	6206,9	6505,7	7652,8
предоставление прочих коммунальных, социальных и персональных услуг	643,8	1003,1	1228,6	1276,5	1395,1	1613,8
предоставление услуг по ведению домашнего хозяйства	-	-	-	-	8,8	9,6

## ОТРАСЛЕВАЯ СТРУКТУРА ВАЛОВОГО РЕГИОНАЛЬНОГО ПРОДУКТА

в текущих ценах; в процентах к итогу

	2005	2007	2008	2009	2010	2011
<b>Валовой региональный продукт, в основных ценах</b>	100	100	100	100	100	100
<i>в том числе:</i>						
сельское хозяйство, охота и лесное хозяйство	11,4	8,0	7,2	7,5	6,8	7,3
рыболовство, рыбоводство	0,0	0,0	0,0	0,0	0,0	0,0
добыча полезных ископаемых	0,5	0,6	0,7	0,5	0,4	0,4
обрабатывающие производства	22,4	24,5	23,2	20,0	22,4	22,4
производство и распределение электроэнергии, газа и воды	9,0	7,5	7,2	8,4	7,8	7,4
строительство	7,2	7,1	7,1	8,0	10,0	10,7
оптовая и розничная торговля; ремонт автотранспортных средств, мотоциклов, бытовых изделий и предметов личного пользования	19,0	16,9	18,9	19,4	19,4	19,7
гостиницы и рестораны	1,5	1,1	1,2	0,9	0,9	0,9
транспорт и связь	10,5	12,1	11,7	10,0	10,0	9,3
финансовая деятельность	-	-	-	0,5	0,4	0,6
операции с недвижимым имуществом, аренда и предоставление услуг	3,7	4,9	4,2	5,1	5,3	5,1
государственное управление и обеспечение военной безопасности; социальное страхование	5,5	7,9	8,4	8,8	7,6	7,1
образование	4,2	4,1	4,9	4,9	3,9	4,0
здравоохранение и предоставление социальных услуг	4,1	4,2	4,3	5,0	4,2	4,2
предоставление прочих коммунальных, социальных и персональных услуг	1,0	1,0	1,0	1,0	0,9	0,9
предоставление услуг по ведению домашнего хозяйства	-	-	-	-	0,0	0,0

# ИНДЕКСЫ ФИЗИЧЕСКОГО ОБЪЕМА ВАЛОВОГО РЕГИОНАЛЬНОГО ПРОДУКТА ПО ВИДАМ ЭКОНОМИЧЕСКОЙ ДЕЯТЕЛЬНОСТИ

в процентах к предыдущему году

	2005	2007	2008	2009	2010	2011
<b>Валовая добавленная стоимость в основных ценах - всего</b>	105,0	109,0	107,6	95,4	107,4	104,7
<i>в том числе:</i>						
сельское хозяйство, охота и лесное хозяйство	105,4	105,6	100,9	103,1	94,6	113,3
рыболовство, рыбоводство	94,1	207,8	107,2	70,3	118,0	132,9
добыча полезных ископаемых	89,1	118,6	94,7	81,1	103,5	89,8
обрабатывающие производства	115,6	119,4	95,7	92,7	114,3	102,6
производство и распределение электроэнергии, газа и воды	87,5	99,2	104,7	97,0	101,1	105,5
строительство	99,2	107,4	115,6	98,9	112,2	100,7
оптовая и розничная торговля; ремонт автотранспортных средств, мотоциклов, бытовых изделий и предметов личного пользования	107,6	110,0	124,4	94,8	114,6	109,9
гостиницы и рестораны	123,0	105,3	110,6	62,0	107,9	102,7
транспорт и связь	106,2	114,5	109,5	82,0	108,0	101,9
финансовая деятельность	-	-	-	-	83,7	144,7
операции с недвижимым имуществом, аренда и предоставление услуг	94,0	109,8	93,8	118,3	100,8	104,2
государственное управление и обеспечение военной безопасности; социальное страхование	103,1	95,8	124,8	103,2	103,6	101,7
образование	101,3	100,1	100,2	99,4	98,7	99,5
здравоохранение и предоставление социальных услуг	101,8	101,6	98,8	97,5	97,6	100,1
предоставление прочих коммунальных, социальных и персональных услуг	106,1	91,7	108,9	94,5	102,1	108,0
предоставление услуг по ведению домашнего хозяйства	-	-	-	-	-	100,0

### ФОРМИРОВАНИЕ ВАЛОВОГО РЕГИОНАЛЬНОГО ПРОДУКТА ПО ИСТОЧНИКАМ ДОХОДОВ

в текущих ценах; миллионов рублей

	2005	2007	2008	2009	2010	2011
<b>Валовой региональный продукт в основных ценах</b>	65525,6	95703,4	121601,3	125348,9	154681,1	183201,3
<i>в том числе:</i>						
оплата труда наемных работников	30570,1	47480,3	61914,6	64745,1	73763,8	87175,5
другие чистые налоги на производство	1338,2	1651,4	1903,2	2310,6	2525,2	2699,1
валовая прибыль экономики и валовые смешанные доходы	33617,3	46571,7	57783,5	58293,2	78392,1	93326,7

### СТРУКТУРА ВАЛОВОГО РЕГИОНАЛЬНОГО ПРОДУКТА ПО ВИДАМ ПЕРВИЧНЫХ ДОХОДОВ

в процентах к итогу

	2005	2007	2008	2009	2010	2011
<b>Валовой региональный продукт в основных ценах</b>	100	100	100	100	100	100
<i>в том числе:</i>						
оплата труда наемных работников	46,7	49,6	50,9	51,7	47,7	47,6
другие чистые налоги на производство	2,0	1,7	1,6	1,8	1,6	1,5
валовая прибыль экономики и валовые смешанные доходы	51,3	48,7	47,5	46,5	50,7	50,9

## НАЦИОНАЛЬНОЕ БОГАТСТВО

ОСНОВНЫЕ ФОНДЫ ПО ВИДАМ ЭКОНОМИЧЕСКОЙ ДЕЯТЕЛЬНОСТИ<sup>1)</sup>

на конец года; по полной учетной стоимости; миллионов рублей

	2005	2007	2008	2009	2010	2011
<b>Все основные фонды</b>	276228	373569	418597	440985	477280	543205
<i>в том числе по видам экономической деятельности:</i>						
сельское хозяйство, охота и лесное хозяйство	17518	19348	21480	23546	26328	29775
рыболовство, рыбоводство	28	41	69	64	106	121
добыча полезных ископаемых	287	340	432	531	823	1093
обрабатывающие производства	26930	36616	46070	52318	57547	61422
производство и распределение электроэнергии, газа и воды	35121	42487	48537	53397	55996	74785
строительство	2330	2825	3563	3797	4069	4057
оптовая и розничная торговля; ремонт автотранспортных средств, мотоциклов, бытовых изделий и предметов личного пользования	2875	7553	9192	10730	12309	14003
гостиницы и рестораны	432	594	708	940	1829	2501
транспорт и связь	117746	144205	164534	167561	185300	209819
финансовая деятельность	1259	2271	2849	3792	4284	4407
операции с недвижимым имуществом, аренда и предоставление услуг	44055	68286	68508	70216	71715	80189
государственное управление и обеспечение военной безопасности, социальное страхование	5091	13969	16610	17189	18889	19293
образование	11424	18626	18883	19139	18998	20056
здравоохранение и предоставление социальных услуг	5283	8348	9227	9785	10523	12324
предоставление прочих коммунальных, социальных и персональных услуг	5849	8060	7935	7980	8564	9360

<sup>1)</sup> С учетом проводившихся переоценок.

### СТРУКТУРА ОСНОВНЫХ ФОНДОВ ПО ВИДАМ ЭКОНОМИЧЕСКОЙ ДЕЯТЕЛЬНОСТИ

	на конец года; в процентах					
	2005	2007	2008	2009	2010	2011
<b>Все основные фонды</b>	100	100	100	100	100	100
<i>в том числе по видам экономической деятельности:</i>						
сельское хозяйство, охота и лесное хозяйство	6,4	5,2	5,1	5,3	5,5	5,5
рыболовство, рыбоводство	0,0	0,0	0,0	0,0	0,0	0,0
добыча полезных ископаемых	0,1	0,1	0,1	0,1	0,2	0,2
обрабатывающие производства	9,8	9,8	11,0	11,9	12,1	11,3
производство и распределение электроэнергии, газа и воды	12,7	11,4	11,6	12,1	11,7	13,8
строительство	0,9	0,8	0,8	0,9	0,9	0,7
оптовая и розничная торговля; ремонт автотранспортных средств, мотоциклов, бытовых изделий и предметов личного пользования	1,0	2,0	2,2	2,4	2,6	2,6
гостиницы и рестораны	0,2	0,2	0,2	0,2	0,4	0,5
транспорт и связь	42,6	38,6	39,3	38,0	38,8	38,6
финансовая деятельность	0,5	0,6	0,7	0,9	0,9	0,8
операции с недвижимым имуществом, аренда и предоставление услуг	15,9	18,3	16,4	15,9	15,0	14,8
государственное управление и обеспечение военной безопасности, социальное страхование	1,8	3,7	4,0	3,9	4,0	3,5
образование	4,1	5,0	4,5	4,3	4,0	3,7
здравоохранение и предоставление социальных услуг	1,9	2,2	2,2	2,2	2,2	2,3
предоставление прочих коммунальных, социальных и персональных услуг	2,1	2,1	1,9	1,8	1,8	1,7

**СТЕПЕНЬ ИЗНОСА ОСНОВНЫХ ФОНДОВ ОРГАНИЗАЦИЙ  
ПО ВИДАМ ЭКОНОМИЧЕСКОЙ ДЕЯТЕЛЬНОСТИ**

	на конец года, в процентах					
	2005	2007	2008	2009	2010	2011
<b>Все основные фонды</b>	49,3	51,2	50,8	52,4	52,6	49,6
<i>в том числе по видам экономической деятельности:</i>						
сельское хозяйство, охота и лесное хозяйство	56,4	56,1	50,5	50,8	44,9	44,2
рыболовство, рыбоводство	71,4	61,0	60,9	60,9	51,9	52,4
добыча полезных ископаемых	51,2	52,9	51,2	50,3	35,2	29,8
обрабатывающие производства	54,4	53,6	42,7	42,6	45,1	45,9
производство и распределение электроэнергии, газа и воды	62,2	60,0	62,0	60,1	61,4	50,7
строительство	56,1	50,0	45,8	48,7	50,6	51,8
оптовая и розничная торговля; ремонт автотранспортных средств, мотоциклов, бытовых изделий и предметов личного пользования	32,9	36,4	35,8	36,2	33,9	35,9
гостиницы и рестораны	35,0	29,6	31,2	49,2	44,8	45,6
транспорт и связь	46,6	47,6	50,7	54,6	55,3	50,4
финансовая деятельность	33,9	30,0	32,0	26,6	26,1	30,6
операции с недвижимым имуществом, аренда и предоставление услуг	38,1	49,0	48,5	50,0	49,4	50,2
государственное управление и обеспечение военной безопасности, социальное страхование	55,0	61,8	59,0	60,2	58,1	54,8
образование	57,3	55,9	52,0	54,9	57,7	62,7
здравоохранение и предоставление социальных услуг	53,4	57,0	57,6	55,3	55,8	52,3
предоставление прочих коммунальных, социальных и персональных услуг	52,3	52,2	53,3	54,5	52,8	49,4

# **КОЭФФИЦИЕНТЫ ОБНОВЛЕНИЯ И ВЫБЫТИЯ ОСНОВНЫХ ФОНДОВ ПО ОСНОВНЫМ ВИДАМ ЭКОНОМИЧЕСКОЙ ДЕЯТЕЛЬНОСТИ**

в процентах

	2005	2007	2008	2009	2010	2011
<b>Коэффициент обновления (ввод в действие основных фондов в процентах от общей стоимости основных фондов на конец года) - всего</b>	3,6	6,1	5,9	6,0	5,1	11,8
<i>по видам экономической деятельности:</i>						
сельское хозяйство, охота и лесное хозяйство	3,1	5,7	7,9	4,5	12,1	13,4
добыча полезных ископаемых	5,2	7,1	12,0	13,6	35,4	2,1
обрабатывающие производства	8,8	13,6	21,1	14,6	8,6	6,8
производство и распределение электроэнергии, газа и воды	5,4	8,1	3,3	8,7	4,6	23,0
строительство	8,9	16,3	15,9	11,1	11,1	5,9
оптовая и розничная торговля; ремонт автотранспортных средств, мотоциклов, бытовых изделий и предметов личного пользования	16,6	25,0	14,2	9,8	13,0	10,1
гостиницы и рестораны	2,6	6,2	5,8	10,9	4,2	2,9
транспорт и связь	1,9	2,7	2,1	2,7	2,2	13,7
операции с недвижимым имуществом, аренда и предоставление услуг	2,0	4,5	3,7	4,5	5,2	4,5
<b>Коэффициент выбытия (ликвидации основных фондов в процентах от общей стоимости основных фондов на начало года) - всего</b>	0,8	0,7	1,2	0,7	0,6	0,5
<i>по видам экономической деятельности:</i>						
сельское хозяйство, охота и лесное хозяйства	4,3	3,9	3,6	3,5	3,3	2,3
добыча полезных ископаемых	2,2	0,9	2,5	0,2	1,5	-
обрабатывающие производства	1,2	1,3	1,2	1,0	0,9	0,8
производство и распределение электроэнергии, газа и воды	0,9	0,3	0,1	0,1	0,2	0,2
строительство	1,2	2,2	1,3	1,6	0,9	0,9
оптовая и розничная торговля; ремонт автотранспортных средств, мотоциклов, бытовых изделий и предметов личного пользования	2,0	2,2	2,2	2,2	2,3	1,6
гостиницы и рестораны	2,5	1,1	0,6	1,4	0,5	0,3
транспорт и связь	0,2	0,2	0,3	0,2	0,1	0,3
операции с недвижимым имуществом, аренда и предоставление услуг	0,3	0,3	0,2	0,3	0,4	0,3

### ВВОД В ДЕЙСТВИЕ ОСНОВНЫХ ФОНДОВ ПО ВИДАМ ЭКОНОМИЧЕСКОЙ ДЕЯТЕЛЬНОСТИ

	миллионов рублей					
	2005	2007	2008	2009	2010	2011
<b>Всего</b>	9924	22790	24601	26477	24459	62358
<i>в том числе по видам экономической деятельности:</i>						
сельское хозяйство, охота и лесное хозяйство	537	1103	1706	1056	3178	3974
рыболовство, рыбоводство	-	10	5	2	-	-
добыча полезных ископаемых	15	24	52	72	291	23
обрабатывающие производства	2361	4974	9696	7649	4924	4187
производство и распределение электроэнергии, газа и воды	1905	3424	1612	4624	2569	17145
строительство	208	461	566	422	450	239
оптовая и розничная торговля; ремонт автотранспортных средств, мотоциклов, бытовых изделий и предметов личного пользования	477	1885	1301	1047	1604	1414
гостиницы и рестораны	11	37	41	102	76	72
транспорт и связь	2185	3953	3404	4509	4067	26705
финансовая деятельность	327	326	347	580	431	332
операции с недвижимым имуществом, аренда и предоставление услуг	857	3095	2508	3146	3728	3566
государственное управление и обеспечение военной безопасности, социальное страхование	493	1092	2007	1838	1453	2259
образование	226	1393	605	430	397	410
здравоохранение и предоставление социальных услуг	220	576	580	809	712	1574
предоставление прочих коммунальных, социальных и персональных услуг	102	437	171	191	579	458

# ИНДЕКСЫ ФИЗИЧЕСКОГО ОБЪЕМА ОСНОВНЫХ ФОНДОВ ПО ВИДАМ ЭКОНОМИЧЕСКОЙ ДЕЯТЕЛЬНОСТИ

в сопоставимых ценах 2000 года; в процентах к концу предыдущего года

	2005	2007	2008	2009	2010	2011
<b>Все основные фонды</b>	94,9	99,4	94,9	99,1	98,8	102,1
<i>в том числе по видам экономической деятельности:</i>						
сельское хозяйство, охота и лесное хозяйство	95,4	87,0	96,9	97,4	101,2	105,7
рыболовство, рыбоводство	102,3	104,5	145,7	86,6	144,8	97,6
добыча полезных ископаемых	87,1	91,9	105,8	105,9	141,9	116,7
обрабатывающие производства	90,4	106,7	113,6	103,3	100,4	102,0
производство и распределение электроэнергии, газа и воды	114,7	101,8	97,5	97,5	92,4	111,3
строительство	122,8	94,2	104,8	95,6	101,8	98,7
оптовая и розничная торговля; ремонт автотранспортных средств, мотоциклов, бытовых изделий и предметов личного пользования	94,2	128,5	101,4	105,6	100,9	100,9
гостиницы и рестораны	95,9	86,2	109,9	125,4	181,2	124,9
транспорт и связь	92,0	94,8	98,7	97,4	102,1	99,1
финансовая деятельность	118,4	95,4	94,6	109,3	106,9	113,2
операции с недвижимым имуществом, аренда и предоставление услуг	89,1	103,4	75,0	98,7	93,0	100,5
государственное управление и обеспечение военной безопасности, социальное страхование	112,5	135,2	109,7	102,7	96,6	86,9
образование	109,0	97,3	99,3	101,0	95,5	100,8
здравоохранение и предоставление социальных услуг	99,6	101,7	103,1	102,8	101,1	111,5
предоставление прочих коммунальных, социальных и персональных услуг	89,2	105,1	94,7	100,3	97,7	101,6

## ПРЕДПРИЯТИЯ И ОРГАНИЗАЦИИ

В разделе приводятся данные о предприятиях и организациях Смоленской области, полученные на основе сведений о государственной регистрации, предоставляемых ФНС России из Единого государственного реестра юридических лиц, а также с использованием сведений о государственной регистрации юридических лиц, поступивших в органы государственной статистики до введения в действие Федерального закона "О государственной регистрации юридических лиц и индивидуальных предпринимателей", не перерегистрированных и не ликвидированных в установленном порядке.

**Государственной собственностью** в Российской Федерации является имущество, принадлежащее на праве собственности Российской Федерации (федеральная собственность), и имущество, принадлежащее на праве собственности субъектам Российской Федерации - республикам, краям, областям, городам федерального значения, автономной области, автономным округам (собственность субъектов Российской Федерации).

Земля и другие природные ресурсы, не находящиеся в собственности граждан, юридических лиц либо муниципальных образований, являются государственной собственностью.

Имущество, принадлежащее на праве собственности городским и сельским поселениям, а также другим муниципальным образованиям, является **муниципальной собственностью**.

**Частной собственностью** является имущество, принадлежащее на праве собственности гражданам и юридическим лицам, за исключением отдельных видов имущества, которое в соответствии с законом не может принадлежать гражданам или юридическим лицам.

Граждане и юридические лица являются собственниками имущества, переданного им в качестве вкладов (взносов) их учредителями (участниками, членами), а также имущества, приобретенного ими по иным основаниям.

**Собственностью общественных и религиозных организаций (объединений)** является имущество, принадлежащее на праве собственности общественным и религиозным организациям (объединениям).

**Иностранной собственностью на территории Российской Федерации** является имущество, принадлежащее на праве собственности международным организациям, иностранным государствам, иностранным юридическим лицам, иностранным гражданам, а также российским гражданам, имеющим постоянное местожительство за границей.

**Малые предприятия.** В соответствии с Федеральным законом от 24 июля 2007г. №209-ФЗ "О развитии малого и среднего предпринимательства в Российской Федерации" (статья 4) к малым предприятиям (юридическим лицам) относятся внесенные в единый государственный реестр юридических лиц потребительские кооперативы и коммерческие организации (за исключением государственных и муниципальных унитарных предприятий), соответствующие следующим условиям:

- 1) суммарная доля участия Российской Федерации, субъектов Российской Федерации, муниципальных образований, иностранных юридических лиц, иностранных граждан, общественных и религиозных организаций (объединений), благотворительных и иных фондов в уставном (складочном) капитале (паевом фонде) указанных юридических лиц не должна превышать 25% (за исключением активов акционерных инвестиционных фондов и закрытых паевых инвестиционных фондов), доля участия, принадлежащая одному или нескольким юридическим лицам, не являющимся субъектами малого и среднего предпринимательства, не должна превышать 25%;
- 2) средняя численность работников за предшествующий календарный год не должна превышать 100 человек; среди малых предприятий выделяются микропредприятия с численностью работников до 15 человек;
- 3) выручка от реализации товаров (работ, услуг) без учета налога на добавленную стоимость за предшествующий календарный год не должна превышать предельного значения, установленного постановлением Правительства Российской Федерации от 22 июля 2008г. № 556 "О предельных значениях выручки от реализации товаров (работ, услуг) для каждой категории субъектов малого и среднего предпринимательства".

Категория субъекта малого или среднего предпринимательства определяется в соответствии с наибольшим по значению условием по средней численности работников или по выручке от реализации товаров (работ, услуг).

Средняя численность работников малого предприятия за календарный год определяется с учетом всех его работников, в том числе работников, работающих по гражданско-правовым договорам или по совместительству с учетом реально отработанного времени, работников представительств, филиалов и других обособленных подразделений малого предприятия.

Выборочные статистические обследования малых предприятий охватывают потребительские кооперативы, которые в рамках своей ос-

новой уставной деятельности занимаются хозяйственной деятельностью, получая прибыль.

Порядок осуществления выборочных обследований малых предприятий установлен Постановлением правительства Российской Федерации от 16 февраля 2008г. №79 "О порядке проведения выборочных статистических наблюдений за деятельностью субъектов малого и среднего предпринимательства".

**Микропредприятия** – предприятия, относящиеся к субъектам малого предпринимательства, со средней численностью работников до 15 человек, включительно и выручкой от реализации товаров (работ, услуг) за предшествующий год без учета НДС не более 60 млн. рублей.

**Организации с участием иностранного капитала.** В соответствии с Федеральным законом от 9 июля 1999 г. №160-ФЗ "Об иностранных инвестициях в Российской Федерации" российская коммерческая организация получает статус коммерческой организации с иностранными инвестициями (с участием иностранного капитала) со дня вхождения в состав ее участников иностранного инвестора.

# ОБЩАЯ ХАРАКТЕРИСТИКА ПРЕДПРИЯТИЙ И ОРГАНИЗАЦИЙ НА ОСНОВЕ СТАТИСТИЧЕСКОГО РЕГИСТРА

## РАСПРЕДЕЛЕНИЕ ПРЕДПРИЯТИЙ И ОРГАНИЗАЦИЙ ПО ВИДАМ ЭКОНОМИЧЕСКОЙ ДЕЯТЕЛЬНОСТИ

на 1 января; единиц

	2006	2009	2010	2011	2012	2013
<b>Число предприятий и организаций - всего</b>	23635	25007	25821	25576	25726	25357
<i>в том числе по видам экономической деятельности:</i>						
сельское хозяйство, охота и лесное хозяйство	3022	2316	2220	2223	2146	1760
рыболовство, рыбоводство	23	26	28	44	46	42
добыча полезных ископаемых	60	72	72	71	77	82
обрабатывающие производства	2413	2427	2464	2466	2470	2441
производство и распределение электроэнергии, газа и воды	103	162	175	170	168	178
строительство	1620	1810	1885	1876	1940	1978
оптовая и розничная торговля; ремонт автотранспортных средств, мотоциклов, бытовых изделий и предметов личного пользования	6410	7078	7462	7510	7684	7736
гостиницы и рестораны	245	430	447	461	473	495
транспорт и связь	1193	1673	1716	1761	1725	1772
финансовая деятельность	311	329	340	295	302	309
операции с недвижимым имуществом, аренда и предоставление услуг	1971	2580	2990	3295	3365	3373
государственное управление и обеспечение военной безопасности; социальное страхование	1564	1250	1242	1146	1124	1078
образование	1323	1317	1314	1274	1237	1169
здравоохранение и предоставление социальных услуг	430	547	560	543	566	544
предоставление прочих коммунальных, социальных и персональных услуг	2903	2956	2879	2424	2391	2387
прочие	44	34	27	17	12	13

**РАСПРЕДЕЛЕНИЕ ПРЕДПРИЯТИЙ И ОРГАНИЗАЦИЙ  
ПО ФОРМАМ СОБСТВЕННОСТИ**

на 1 января

	1996	2006	2009	2010	2011	2012	2013
<b>Число предприятий и организаций</b>							
<b>Всего</b>	14802	23635	25007	25821	25576	25726	25357
<i>в том числе по формам собственности:</i>							
государственная	1308	1177	1196	1171	1034	1060	1004
<i>из нее:</i>							
федеральная	1014	754	664	659	529	481	409
субъектов РФ	294	423	532	512	505	579	595
муниципальная	1297	2864	3355	3373	3217	3078	2966
собственность общественных и религиозных организаций (объединений)	829	2527	1736	1588	1157	1105	1099
частная	10178	15019	15920	16606	16930	16852	16428
прочие формы собственности, включая смешанную российскую, иностранную, совместную российскую и иностранную	1190	2048	2800	3083	3238	3631	2856
<b>В процентах к итогу</b>							
<b>Всего</b>	100	100	100	100	100	100	100
<i>в том числе по формам собственности:</i>							
государственная	8,8	5,0	4,8	4,5	4,1	4,1	4,0
<i>из нее:</i>							
федеральная	6,8	3,2	2,6	2,6	2,1	1,9	1,6
субъектов РФ	2,0	1,8	2,1	2,0	2,0	2,2	2,3
муниципальная	8,8	12,1	13,4	13,1	12,6	12,0	11,7
собственность общественных и религиозных организаций (объединений)	5,6	10,7	6,9	6,2	4,5	4,3	4,3
частная	68,8	63,5	63,7	64,3	66,2	65,5	64,8
прочие формы собственности, включая смешанную российскую, иностранную, совместную российскую и иностранную	8,0	8,7	11,2	11,9	12,6	14,1	11,3

**РАСПРЕДЕЛЕНИЕ ПРЕДПРИЯТИЙ И ОРГАНИЗАЦИЙ  
ПО ОРГАНИЗАЦИОННО-ПРАВОВЫМ ФОРМАМ<sup>1)</sup>**

на 1 января

	2006		2009		2010	
	единиц	в процентах к итогу	единиц	в процентах к итогу	единиц	в процентах к итогу
<b>Всего</b>	23635	100	25007	100	25821	100
юридические лица	22003	93,1	22703	90,8	23498	91,0
<i>в том числе:</i>						
коммерческие организации	15358	65,0	16862	67,4	17601	68,2
<i>из них:</i>						
унитарные предприятия	526	2,2	392	1,6	370	1,4
дочерние унитарные предприятия	7	0,0	-	-	-	-
общества с ограниченной ответственностью	9490	40,1	14359	57,4	15307	59,3
открытые акционерные общества	503	2,1	383	1,5	370	1,4
закрытые акционерные общества	943	4,0	703	2,8	671	2,6
крестьянские (фермерские) хозяйства	1235	5,2	620	2,5	568	2,2
производственные кооперативы	477	2,0	336	1,3	313	1,2
некоммерческие организации	6645	28,1	5841	23,4	5897	22,8
<i>из них:</i>						
потребительские кооперативы	521	2,2	513	2,1	538	2,1
общественные и религиозные организации (объединения), движения	1923	8,1	1417	5,7	1295	5,0
учреждения	3127	13,2	2846	11,4	2814	10,9
садоводческие, огороднические или дачные некоммерческие товарищества и прочие некоммерческие организации	585	2,5	522	2,1	469	1,8
организации без прав юридического лица	1632	6,9	2304	9,2	2323	9,0
<i>из них:</i>						
представительства и филиалы	1166	4,9	2088	8,3	2125	8,2
иные неюридические лица	466	2,0	215	0,9	197	0,8

продолжение

	2011		2012		2013	
	единиц	в процентах к итогу	единиц	в процентах к итогу	единиц	в процентах к итогу
<b>Всего</b>	25576	100	25726	100	25357	100
юридические лица	23740	92,8	23890	92,8	23534	92,8
в том числе:						
коммерческие организации	18111	70,8	18438	71,7	18360	72,4
из них:						
унитарные предприятия	314	1,2	296	1,2	274	1,1
дочерние унитарные предприятия	-	-	-	-	-	-
общества с ограниченной ответственностью	16017	62,6	16514	64,2	16894	66,6
открытые акционерные общества	331	1,3	312	1,2	290	1,1
закрытые акционерные общества	563	2,2	517	2,0	467	1,8
крестьянские (фермерские) хозяйства	542	2,1	501	1,9	155	0,6
производственные кооперативы	298	1,2	264	1,0	250	1,0
некоммерческие организации	5629	22,0	5452	21,2	5174	20,4
из них:						
потребительские кооперативы	516	2,0	454	1,8	423	1,7
общественные и религиозные организации (объединения), движения	1014	4,0	965	3,8	959	3,8
учреждения	2716	10,6	2654	10,3	2512	9,9
садоводческие, огороднические или дачные некоммерческие товарищества и прочие некоммерческие организации	493	1,9	497	1,9	475	1,9
организации без прав юридического лица	1836	7,2	1836	7,2	1823	7,2
из них:						
представительства и филиалы	1785	7,0	1785	7,0	1772	7,0
иные неюридические лица	51	0,2	51	0,2	51	0,2

<sup>1)</sup> Распределение предприятий и организаций в соответствии с нормами Гражданского кодекса Российской Федерации.

## МАЛОЕ ПРЕДПРИНИМАТЕЛЬСТВО

ЧИСЛО МАЛЫХ ПРЕДПРИЯТИЙ ПО ВИДАМ ЭКОНОМИЧЕСКОЙ  
ДЕЯТЕЛЬНОСТИ В 2012 ГОДУ<sup>1)</sup>

	Малые предприятия		Из них микропредприятия	
	единиц	в процентах к итогу	единиц	в процентах к итогу
<b>Всего</b>	13594	100	11888	100
<i>в том числе по видам экономической деятельности:</i>				
сельское хозяйство, охота и лесное хозяйство	880	6	688	6
рыболовство, рыбоводство	21	0,2	20	0,2
добыча полезных ископаемых	47	0,3	41	0,3
обрабатывающие производства	1314	10	1015	9
производство и распределение электроэнергии, газа и воды	65	0,5	39	0,3
строительство	1415	10	1201	10
оптовая и розничная торговля; ремонт автотранспортных средств, мотоциклов, бытовых изделий и предметов личного пользования	5653	42	5237	44
деятельность гостиниц и ресторанов	436	3	370	3
транспорт и связь	1031	8	892	7
финансовая деятельность	94	1	89	1
операции с недвижимым имуществом, аренда и предоставление услуг	2144	16	1867	16
образование	43	0,3	41	0,3
здравоохранение и предоставление социальных услуг	186	1	156	1
предоставление прочих коммунальных, социальных и персональных услуг	265	2	232	2

<sup>1)</sup> Данные получены на основе выборочных обследований малых предприятий и микропредприятий. Микропредприятия - предприятия, относящиеся к субъектам малого предпринимательства, со средней численностью работников до 15 человек и выручкой от реализации товаров (работ, услуг) за предшествующий год без учета НДС не более 60 млн. рублей.

**ЧИСЛЕННОСТЬ РАБОТНИКОВ И ОБОРОТ МАЛЫХ ПРЕДПРИЯТИЙ  
(ВКЛЮЧАЯ МИКРОПРЕДПРИЯТИЯ) ПО ВИДАМ ЭКОНОМИЧЕСКОЙ  
ДЕЯТЕЛЬНОСТИ В 2012 ГОДУ<sup>1)</sup>**

	Среднесписочная численность работников (без внешних совместителей)		Средняя численность внешних совместителей и работавших по договорам гражданско-правового характера, человек	Оборот организаций (без НДС и акцизов), млн. рублей	
	человек	в процентах к итогу		всего	в процентах к итогу
<b>Всего</b>	<b>75836</b>	<b>100</b>	<b>3926</b>	<b>130341,5</b>	<b>100</b>
<i>в том числе по видам экономической деятельности:</i>					
сельское хозяйство, охота и лесное хозяйство	10796	14,2	94	2601,4	2,0
рыболовство, рыбоводство	109	0,1	14	87,3	0,1
добыча полезных ископаемых	238	0,3	30	788,6	0,6
обрабатывающие производства	11394	15,0	530	16749,6	12,9
производство и распределение электроэнергии, газа и воды	1550	2,0	166	1012,7	0,8
строительство	10219	13,5	300	15767,7	12,1
оптовая и розничная торговля; ремонт автотранспортных средств, мотоциклов, бытовых изделий и предметов личного пользования	18286	24,1	800	70362,9	54,0
деятельность гостиниц и ресторанов	2936	3,9	305	2281,1	1,8
транспорт и связь	7150	9,4	255	8925,5	6,8
финансовая деятельность	138	0,2	9	15,0	-
операции с недвижимым имуществом, аренда и предоставление услуг	10485	13,8	1073	10130,2	7,8
образование	98	0,1	22	17,2	-
здравоохранение и предоставление социальных услуг	886	1,2	261	705,5	0,5
предоставление прочих коммунальных, социальных и персональных услуг	1552	2,1	72	896,9	0,7

<sup>1)</sup> Данные получены на основе выборочных обследований малых предприятий и микропредприятий. Микропредприятия - предприятия, относящиеся к субъектам малого предпринимательства, со средней численностью работников до 15 человек и выручкой от реализации товаров (работ, услуг) за предшествующий год без учета НДС не более 60 млн. рублей.

## ДЕЯТЕЛЬНОСТЬ ОРГАНИЗАЦИЙ С УЧАСТИЕМ ИНОСТРАННОГО КАПИТАЛА

### ПОКАЗАТЕЛИ, ХАРАКТЕРИЗУЮЩИЕ ДЕЯТЕЛЬНОСТЬ ОРГАНИЗАЦИЙ С УЧАСТИЕМ ИНОСТРАННОГО КАПИТАЛА

миллионов рублей; 1995 г. - млрд. руб.

	1995	2005	2007	2008	2009	2010	2011
Число организаций с участием иностранного капитала (на конец года)	51	122	176	409	516	258	1023 <sup>2)</sup>
Сумма уставного фонда	45,5	1096,0	1284,5	2456,8	1747,1	2317,6	5142,9
из нее							
доля зарубежных партнеров, процентов	34,6	28,9	55,3	71,8	77,2	81,2	85,6
Среднесписочная численность работников (без внешних совместителей), человек	969	23192	19850	19408	20345	23440	28320
Фонд оплаты труда	7,1	2609,2	3125,5	3206,5	3940,4	5308,6	6899,6
Оборот организаций <sup>1)</sup>	239,7	27181,2	50013,7	73335,1	78680,6	91660,2	106489,8

<sup>1)</sup> В 1995 г. - "Выпуск товаров и услуг".

<sup>2)</sup> Включая микропредприятия.

### ОСНОВНЫЕ ПОКАЗАТЕЛИ ДЕЯТЕЛЬНОСТИ ОРГАНИЗАЦИЙ С УЧАСТИЕМ ИНОСТРАННОГО КАПИТАЛА ПО ВИДАМ ЭКОНОМИЧЕСКОЙ ДЕЯТЕЛЬНОСТИ

	2005	2007	2008	2009	2010	2011
<b>Число организаций, выпускающих продукцию и оказывающих услуги, на конец года</b>						
<b>Всего</b>	122	169	409	516	258	1023
<i>в том числе:</i>						
сельское хозяйство, охота и лесное хозяйство	5	6	15	8	4	18
обрабатывающие производства	47	59	97	97	67	97
производство и распределение электроэнергии, газа и воды	3	2	2	5	6	2
строительство	7	7	15	20	11	49
оптовая и розничная торговля; ремонт автотранспортных средств, мотоциклов, бытовых изделий	39	70	181	278	104	638
транспорт и связь	19	20	83	76	44	150
другие виды деятельности	2	5	16	32	22	69

продолжение

	2005	2007	2008	2009	2010	2011
<b>Среднесписочная численность работников (без внешних совместителей), человек</b>						
<b>Всего</b>	23192	19850	19408	20345	23440	28320
<i>в том числе:</i>						
сельское хозяйство, охота и лесное хозяйство	63	91	226	142	411	448
обрабатывающие производства	11169	10477	12355	11582	12863	11974
производство и распределе- ние электроэнергии, газа и воды	5841	5338	1522	2342	4685	6471
строительство	349	336	446	493	230	1051
оптовая и розничная торгов- ля; ремонт автотранспорт- ных средств, мотоциклов, бытовых изделий	1497	2360	2777	2748	2691	3760
транспорт и связь	4037	1124	1896	2501	2190	4093
другие виды деятельности	236	124	186	537	370	523
<b>Оборот организаций, млн. рублей</b>						
<b>Всего</b>	27181,2	50013,7	73335,1	78680,6	91660,2	106489,8
<i>в том числе:</i>						
сельское хозяйство, охота и лесное хозяйство	33,5	22,3	327,9	227,8	157,0	325,5
обрабатывающие производства	15625,5	19578,7	25806,0	26534,9	34116,4	44309,9
производство и распределе- ние электроэнергии, газа и воды	8320,7	8234,1	9455,2	18055,9	21177,5	11262,3
строительство	98,5	453,4	1535,6	337,9	351,1	677,9
оптовая и розничная торгов- ля; ремонт автотранспорт- ных средств, мотоциклов, бытовых изделий	2872,9	18854,6	31296,2	25819,1	27920,4	41717,2
транспорт и связь	222,3	2212,0	4311,5	5988,6	6236,2	7025,6
другие виды деятельности	7,8	658,6	602,7	1716,4	1701,6	1171,4

## ДОБЫЧА ПОЛЕЗНЫХ ИСКОПАЕМЫХ, ОБРАБАТЫВАЮЩИЕ ПРОИЗВОДСТВА, ПРОИЗВОДСТВО И РАСПРЕДЕЛЕНИЕ ЭЛЕКТРОЭНЕРГИИ, ГАЗА И ВОДЫ

**Индекс производства** - относительный показатель, характеризующий изменение масштабов производства в сравниваемых периодах. Различаются индивидуальные и сводные индексы производства. Индивидуальные индексы отражают изменение выпуска одного продукта и исчисляются как отношение объемов производства данного вида продукта в натурально-вещественном выражении в сравниваемых периодах. Сводный индекс производства характеризует совокупные изменения производства всех видов продукции и отражает изменение создаваемой в процессе производства стоимости в результате изменения только физического объема производимой продукции. Для исчисления сводного индекса производства индивидуальные индексы по конкретным видам продукции поэтапно агрегируются в индексы по видам деятельности, подгруппам, группам, подклассам, классам, подразделам и разделам. Индекс промышленного производства - агрегированный индекс производства по видам деятельности "Добыча полезных ископаемых", "Обрабатывающие производства", "Производство и распределение электроэнергии, газа и воды".

**Объем отгруженных товаров собственного производства, выполненных работ и услуг собственными силами** - стоимость отгруженных или отпущенных в порядке продажи, а также прямого обмена (по договору мены) всех товаров собственного производства, выполненных работ и оказанных услуг собственными силами. Разработка данного показателя осуществляется с 2005 года.

Объем отгруженных товаров представляет собой стоимость тех товаров, которые произведены данным юридическим лицом и фактически отгружены (переданы) в отчетном периоде на сторону (другим юридическим и физическим лицам), включая товары, сданные по акту заказчику на месте, независимо от того, поступили деньги на счет продавца или нет.

Объем работ и услуг, выполненных собственными силами, представляет стоимость работ и услуг, оказанных (выполненных) организацией другим юридическим и физическим лицам.

Данные приводятся в фактических отпускных ценах без налога на добавленную стоимость, акцизов и других аналогичных обязательных платежей.

Группировки по видам деятельности представляют совокупность соответствующих фактических видов деятельности, осуществляемых организациями, независимо от их основного вида деятельности.

**Число действующих организаций** - показатель, характеризующий число организаций и территориально-обособленных подразделений, осу-

ществляющих производственную деятельность независимо от основного вида деятельности организации (юридического лица), то есть по фактическому виду экономической деятельности в части добычи полезных ископаемых, обрабатывающих производств, производства и распределения электроэнергии, газа и воды.

Обособленное подразделение организации – любое территориально-обособленное от нее подразделение, по месту или с места нахождения которого, осуществляется хозяйственная деятельность на оборудованных стационарных рабочих местах.

**Производство продукции в натуральном выражении** приводится, как правило, по валовому выпуску, то есть, включая продукцию, израсходованную на промышленно-производственные нужды данной организации и выработанную из давальческого сырья. Давальческое сырье – это сырье, принадлежащее заказчику и переданное на переработку другим организациям для производства из него продукции в соответствии с заключенными договорами.

Приводятся данные о производстве важнейших видов продукции за 2010-2012 гг. в соответствии с Общероссийским классификатором продукции по видам экономической деятельности (ОКПД), внедренным в статистическую практику с 1 января 2010 г. Сведения по данному показателю за период по 2009 г. включительно, сформированные в соответствии с ранее действовавшим Общероссийским классификатором продукции (ОКП), опубликованы в сборнике "Смоленский статистический ежегодник. 2012."

Данные о продукции в натуральном выражении приводятся с учетом деятельности физических лиц, занимающихся предпринимательской деятельностью без образования юридического лица.

**Производственная мощность** - максимально возможный выпуск продукции (за год, сутки, смену) или объем добычи и переработки сырья в номенклатуре и ассортименте. Определяется с учетом полного использования установленного режима работы производственного оборудования и производственных площадей. Величину мощности по выпуску конкретного вида продукции, факторы ее изменения и уровень использования характеризует баланс производственной мощности. По данным баланса производственной мощности рассчитываются среднегодовая производственная мощность, действовавшая в отчетном периоде, и коэффициент ее использования. Коэффициент использования производственной мощности - относительный показатель, характеризующий степень использования производственной мощности по выпуску отдельных видов продукции. Исчисляется как отношение фактического выпуска продукции к среднегодовой производственной мощности, действовавшей в отчетном периоде по выпуску этой продукции.

**ОБЩЕЭКОНОМИЧЕСКИЕ ПОКАЗАТЕЛИ ДОБЫВАЮЩИХ,  
ОБРАБАТЫВАЮЩИХ ПРОИЗВОДСТВ, ПРОИЗВОДСТВА И  
РАСПРЕДЕЛЕНИЯ ЭЛЕКТРОЭНЕРГИИ, ГАЗА И ВОДЫ**

	2005	2008	2009	2010	2011	2012
Число действующих организаций по видам экономической деятельности: (на конец года)						
добыча полезных ископаемых	32	29	41	36	64	...
обрабатывающие производства	1320	1555	1905	1886	2052	...
производство и распределение электроэнергии, газа и воды	391	314	305	312	288	...
Объем отгруженных товаров собственного производства, выполненных работ и услуг собственными силами, млн. руб.						
добыча полезных ископаемых	620	1306	951	1104	1270	1516
обрабатывающие производства	51398	86744	80049	105017	121947	126104
производство и распределение электроэнергии, газа и воды	23392	35850	44413	53812	45821	44774
Индекс промышленного производства <sup>1)</sup> , в процентах к предыдущему году	104,7	96,1	94,5	108,3	101,7	101,3
Среднегодовая численность работников организаций, человек	97246	97502	93361	92685	90079	88275
Сальдированный финансовый результат (прибыль минус убыток) <sup>2)</sup> , млн. руб.	2684,6	449,2	3485,9	4619,5	9165,1	7747,2
Рентабельность проданных товаров, продукции (работ, услуг) <sup>2)</sup> , процентов	5,6	8,0	5,0	5,4	7,9	4,0
Инвестиции в основной капитал, млн. руб. <sup>3)</sup>	5550	14984	8532	13950	14481	12752,9
Индексы цен производителей промышленных товаров (декабрь к декабрю предыдущего года), процентов	102,1	115,2	109,2	112,6	104,3	105,5

<sup>1)</sup> Агрегированный индекс производства по видам экономической деятельности: "Добыча полезных ископаемых", "Обрабатывающие производства", "Производство и распределение электроэнергии, газа и воды".

<sup>2)</sup> 2005, 2008-2011 гг. - по данным бухгалтерской отчетности, 2012 г. - без субъектов малого предпринимательства.

<sup>3)</sup> Без субъектов малого предпринимательства и объема инвестиций, не наблюдаемых прямыми статистическими методами.

# ИНДЕКСЫ ПРОИЗВОДСТВА ПО ВИДАМ ЭКОНОМИЧЕСКОЙ ДЕЯТЕЛЬНОСТИ

в процентах к предыдущему году

	2005	2008	2009	2010	2011	2012
<b>Добыча полезных ископаемых</b>	101,0	88,1	80,8	115,0	92,2	111,8
добыча топливно-энергетических полезных ископаемых	91,5	156,6	94,6	98,8	100,0	-
добыча полезных ископаемых, кроме топливно-энергетических	101,1	87,9	80,7	115,2	92,2	111,8
<b>Обрабатывающие производства</b>	104,6	93,8	93,5	111,6	103,3	101,5
производство пищевых продуктов, включая напитки, и табака	98,5	101,7	102,6	90,9	98,4	97,7
текстильное и швейное производство	132,5	108,5	86,3	108,4	96,1	95,5
производство кожи, изделий из кожи и производство обуви	62,5	98,9	67,8	105,4	96,7	127,5
обработка древесины и производство изделий из дерева	108,2	117,0	149,9	127,8	134,9	114,9
целлюлозно-бумажное производство; издательская и полиграфическая деятель- ность	95,9	97,8	84,4	129,3	91,5	102,2
химическое производство	106,5	77,2	142,5	95,1	110,3	91,8
производство резиновых и пластмассовых изделий	93,9	118,5	94,8	116,1	110,7	112,9
производство прочих неметаллических минеральных продуктов	95,5	102,3	78,4	92,5	113,8	99,9
металлургическое производство и произ- водство готовых металлических изделий	97,2	125,2	99,9	122,5	96,9	101,0
производство машин и оборудования	118,2	104,2	72,5	171,8	110,5	96,1
производство электрооборудования, элек- тронного и оптического оборудования	116,7	106,1	86,9	119,3	108,1	108,6
производство транспортных средств и оборудования	98,4	77,3	65,8	129,4	90,0	104,2
прочие производства	101,0	77,9	71,7	108,8	89,0	101,1
<b>Производство и распределение электроэнергии, газа и воды</b>	105,1	104,0	98,1	99,0	97,4	99,9
производство, передача и распределение электроэнергии	105,8	106,6	97,9	97,9	98,3	101,0
производство, передача и распределение пара и горячей воды (тепловой энергии)	100,5	92,8	99,2	104,3	93,6	94,7

### ИНДЕКСЫ ПРОИЗВОДСТВА ПО ВИДАМ ЭКОНОМИЧЕСКОЙ ДЕЯТЕЛЬНОСТИ

в процентах к предыдущему году

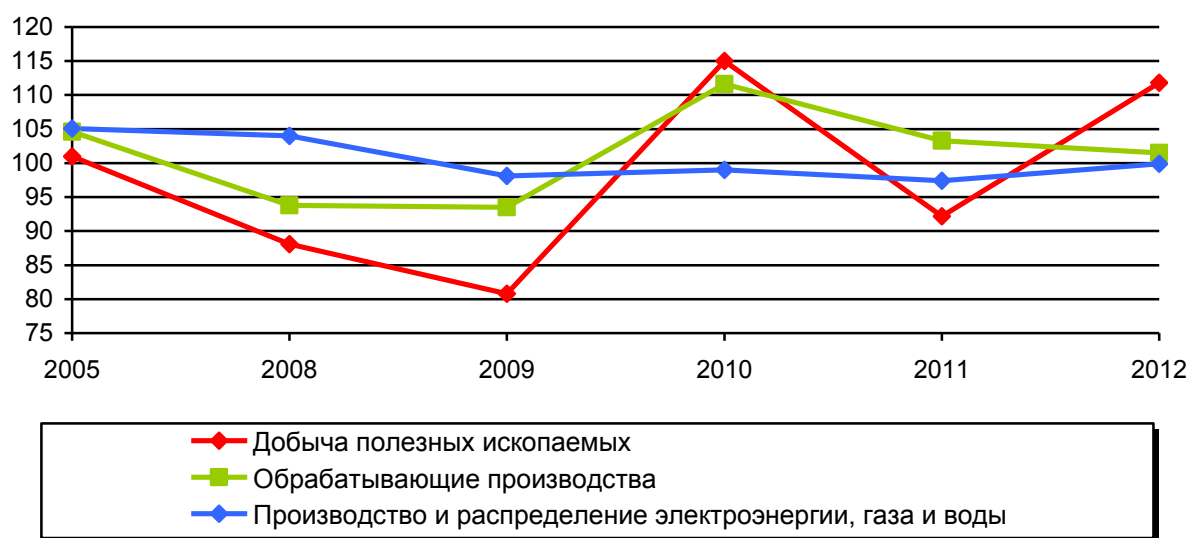

**ОБЪЕМ ОТГРУЖЕННЫХ ТОВАРОВ СОБСТВЕННОГО ПРОИЗВОДСТВА,  
ВЫПОЛНЕННЫХ РАБОТ И УСЛУГ СОБСТВЕННЫМИ СИЛАМИ ПО ВИДАМ  
ЭКОНОМИЧЕСКОЙ ДЕЯТЕЛЬНОСТИ**

в фактически действовавших ценах; миллионов рублей

	2005	2008	2009	2010	2011	2012
<b>Добыча полезных ископаемых</b>	620	1306	951	1104	1270	1516
<i>из неё:</i>						
добыча топливно-энергетических полезных ископаемых	26	17	20	27	5	2
добыча полезных ископаемых, кроме топливно-энергетических	594	1289	930	1077	1264	1514
<b>Обрабатывающие производства</b>	51398	86744	80049	105017	121947	126104
<i>из них:</i>						
производство пищевых продуктов, включая напитки, и табака	8367	12273	13065	14420	15345	15765
текстильное и швейное производ- ство	1488	2048	2253	3871	4012	4069
производство кожи, изделий из кожи и производство обуви	55	206	416	486	552	596
обработка древесины и производ- ство изделий из дерева	912	2265	3078	4265	5340	6343
целлюлозно-бумажное производ- ство; издательская и полиграфи- ческая деятельность	718	2082	2743	3337	3644	3763
производство кокса и нефтепро- дуктов	-	44	121	26	8	8
химическое производство	5888	10761	10836	12160	18366	17209
производство резиновых и пласт- массовых изделий	1376	4828	4624	6966	6872	9997
производство прочих неметалли- ческих минеральных продуктов	3858	7550	6438	7039	9004	10616
металлургическое производство и производство готовых металличе- ских изделий	2855	7359	7189	10591	12129	10572
производство машин и оборудо- вания	2042	3629	3211	5777	7695	6378
производство электрооборудова- ния, электронного и оптического оборудования	4885	10440	8988	12729	15061	16858
производство транспортных средств и оборудования	5138	9760	6593	9540	11015	11506
прочие производства	13042	13498	10490	13804	12902	12426
<b>Производство и распределение электроэнергии, газа и воды</b>	23392	35850	44413	53812	45821	44774
<i>из него:</i>						
производство, передача и распре- деление электроэнергии, газа, пара и горячей воды	22938	35104	43506	52851	44844	43789
сбор, очистка и распределение воды	454	746	907	962	976	985

**СТРУКТУРА ОБЪЕМА ОТГРУЖЕННЫХ ТОВАРОВ СОБСТВЕННОГО  
ПРОИЗВОДСТВА, ВЫПОЛНЕННЫХ РАБОТ И УСЛУГ СОБСТВЕННЫМИ СИЛАМИ  
ПО ВИДАМ ЭКОНОМИЧЕСКОЙ ДЕЯТЕЛЬНОСТИ**

	процентов					
	2005	2008	2009	2010	2011	2012
<b>Добыча полезных ископаемых</b>	100	100	100	100	100	100
<i>из неё:</i>						
добыча топливно-энергетических полезных ископаемых	4,1	1,3	2,1	2,4	0,4	0,1
добыча полезных ископаемых, кроме топливно-энергетических	95,9	98,7	97,9	97,6	99,6	99,9
<b>Обрабатывающие производства</b>	100	100	100	100	100	100
<i>из них:</i>						
производство пищевых продуктов, включая напитки, и табака	16,3	14,1	16,3	13,7	12,6	12,5
текстильное и швейное производ- ство	2,9	2,4	2,8	3,7	3,3	3,2
производство кожи, изделий из кожи и производство обуви	0,1	0,2	0,5	0,5	0,5	0,5
обработка древесины и производ- ство изделий из дерева	1,8	2,6	3,8	4,1	4,4	5,0
целлюлозно-бумажное производ- ство; издательская и полиграфиче- ская деятельность	1,4	2,4	3,4	3,2	3,0	3,0
производство кокса и нефтепродуктов	-	0,1	0,2	0,0	0,0	0,0
химическое производство	11,5	12,4	13,5	11,6	15,1	13,6
производство резиновых и пласт- массовых изделий	2,7	5,6	5,8	6,6	5,6	7,9
производство прочих неметалли- ческих минеральных продуктов	7,5	8,7	8,0	6,7	7,4	8,4
металлургическое производство и производство готовых металличе- ских изделий	5,6	8,5	9,0	10,1	9,9	8,4
производство машин и оборудова- ния	4,0	4,2	4,0	5,5	6,3	5,1
производство электрооборудова- ния, электронного и оптического оборудования	9,5	12,0	11,2	12,1	12,4	13,4
производство транспортных средств и оборудования	10,0	11,2	8,2	9,1	9,0	9,1
прочие производства	25,4	15,6	13,1	13,1	10,6	9,9
<b>Производство и распределение электроэнергии, газа и воды</b>	100	100	100	100	100	100
<i>из него:</i>						
производство, передача и распре- деление электроэнергии, газа, пара и горячей воды	98,1	97,9	98,0	98,2	97,9	97,8
сбор, очистка и распределение воды	1,9	2,1	2,0	1,8	2,1	2,2

# ИСПОЛЬЗОВАНИЕ СРЕДНЕГОДОВОЙ МОЩНОСТИ ОРГАНИЗАЦИЙ ПО ВЫПУСКУ ОТДЕЛЬНЫХ ВИДОВ ПРОДУКЦИИ

	в процентах		
	2010	2011	2012
<b>Добыча полезных ископаемых</b>			
материалы строительные нерудные	54	43	53
<i>в том числе:</i>			
пески природные	55	42	42
галька, гравий, щебень	46	44	74
<b>Производство пищевых продуктов, включая напитки, и табака</b>			
мясо и субпродукты пищевые убойных животных	26	26	18
колбасные изделия	46	39	36
цельномолочная продукция (в пересчете на молоко)	61	48	50
масло сливочное и пасты масляные	15	25	11
комбикорма и добавки белково-витаминные	22	27	38
хлеб и хлебобулочные изделия	51	50	50
кондитерские изделия	45	61	63
макаронные изделия	77	65	57
<b>Текстильное и швейное производство</b>			
трикотажные изделия- всего	63	42	29
<b>Обработка древесины и производство изделий из дерева</b>			
лесоматериалы, продольно распиленные или расколотые, разделенные на слои или лущенные, толщиной более 6 мм, шпалы железнодорожные или трамвайные деревянные, непропитанные	13	13	17
блоки оконные в сборе (комплектно)	21	21	27
блоки дверные в сборе (комплектно)	46	30	34
<b>Производство резиновых и пластмассовых изделий</b>			
плиты, листы, пленка и полосы (ленты) полимерные, непористые прочие	68	67	77
<b>Производство прочих неметаллических минеральных продуктов</b>			
кирпич керамический неогнеупорный строительный	96	96	96
блоки стеновые крупные (включая блоки стен подвалов) из бетона	72	68	75
конструкции и детали сборные железобетонные	69	75	75

## ОСНОВНЫЕ ПОКАЗАТЕЛИ РАБОТЫ ОРГАНИЗАЦИЙ ОТДЕЛЬНЫХ ВИДОВ ЭКОНОМИЧЕСКОЙ ДЕЯТЕЛЬНОСТИ

### ОСНОВНЫЕ ПОКАЗАТЕЛИ РАБОТЫ ОРГАНИЗАЦИЙ ПО ВИДУ ЭКОНОМИЧЕСКОЙ ДЕЯТЕЛЬНОСТИ "ДОБЫЧА ПОЛЕЗНЫХ ИСКОПАЕМЫХ"

	2005	2008	2009	2010	2011	2012
Число действующих организаций (на конец года)	32	29	41	36	64	...
Объем отгруженных товаров собствен- ного производства, выполненных работ и услуг собственными силами, млн. руб.	619,7	1306,0	950,5	1104,0	1269,6	1516,5
Индекс производства, в процентах к пре- дыдущему году	101,0	88,1	80,8	115,0	92,2	111,8
Среднегодовая численность работников организаций, человек	1693	1458	1637	1513	1126	1123
Сальдированный финансовый результат (прибыль минус убыток) <sup>1)</sup> , млн. руб.	38,3	-9,1	-70,5	-106,6	-246,6	-15,6
Рентабельность проданных товаров, продукции (работ, услуг) <sup>1)</sup> , процентов	11,7	11,9	-6,6	-6,5	-5,7	-0,2

<sup>1)</sup> Здесь и далее в таблицах раздела 2005, 2008-2011 гг. - по данным бухгалтерской отчет-  
ности, 2012 г. - без субъектов малого предпринимательства. Знак (-) означает убыток.

### ПРОИЗВОДСТВО ОТДЕЛЬНЫХ ВИДОВ ПРОДУКЦИИ ПО ВИДУ ЭКОНОМИЧЕСКОЙ ДЕЯТЕЛЬНОСТИ "ДОБЫЧА ПОЛЕЗНЫХ ИСКОПАЕМЫХ"

	2010	2011	2012
Материалы строительные нерудные, млн. м <sup>3</sup>	4,7	4,3	4,7
в том числе:			
пески природные	2,5	2,3	2,5
гранулы каменные, крошка и порошок; галька, гравий, щебень или камень дробленый	2,1	2,0	2,2

**ОСНОВНЫЕ ПОКАЗАТЕЛИ РАБОТЫ ОРГАНИЗАЦИЙ  
ПО ВИДУ ЭКОНОМИЧЕСКОЙ ДЕЯТЕЛЬНОСТИ  
"ПРОИЗВОДСТВО ПИЩЕВЫХ ПРОДУКТОВ, ВКЛЮЧАЯ НАПИТКИ, И ТАБАКА"**

	2005	2008	2009	2010	2011	2012
Число действующих организаций (на конец года)	350	299	330	350	364	...
Объем отгруженных товаров собственного производства, выполненных работ и услуг собственными силами, млн. руб.	8367,0	12273,3	13064,9	14419,5	15345,3	15764,9
Индекс производства, в процентах к предыдущему году	98,5	101,7	102,6	90,9	98,4	97,7
Среднегодовая численность работников организаций, человек	11691	10559	10642	10416	9444	8630
Сальдированный финансовый результат (прибыль минус убыток) <sup>1)</sup> , млн. руб.	53,6	-184,8	191,2	-154,3	161,8	41,5
Рентабельность проданных товаров, продукции (работ, услуг) <sup>1)</sup> , процентов	2,9	1,5	4,0	4,4	3,5	2,7

**ПРОИЗВОДСТВО ОТДЕЛЬНЫХ ВИДОВ ПРОДУКЦИИ ПО ВИДУ ЭКОНОМИЧЕСКОЙ  
ДЕЯТЕЛЬНОСТИ "ПРОИЗВОДСТВО ПИЩЕВЫХ ПРОДУКТОВ,  
ВКЛЮЧАЯ НАПИТКИ, И ТАБАКА"**

	2010	2011	2012
Мясо и субпродукты пищевые убойных животных, т	4473	5392	4042
Изделия колбасные, т	9356	8928	6661
Полуфабрикаты мясные (мясосодержащие) охлажденные, замороженные и замороженные, т	3460	3078	3838
Консервы мясные (мясосодержащие), тыс. условных банок	11728	13840	... <sup>2)</sup>
Рыба и продукты рыбные переработанные и консервированные, т	19103	21862	24336
<i>в том числе:</i>			
сельдь всех видов обработки	3764	5484	5876
рыба (кроме сельди) соленая	1381	1527	970
рыба (кроме сельди) копченая	3343	3499	4642
Пресервы рыбные, тыс. условных банок	23071	20801	19929
Фруктоовощные консервы, млн. условных банок	107,6	89,4	119,2
Майонезы, соусы майонезные, соусы на основе растительных масел. Кремы на растительных маслах, т	1542	1650	1544
Цельномолочная продукция (в пересчете на молоко), т	87861	65111	70817
Молоко и сливки в твердых формах, т	5831	... <sup>2)</sup>	... <sup>2)</sup>
Масло сливочное и пасты масляные, т	3744	5526	2565
Сыры и продукты сырные, т	1804	1991	1840
Продукты кисломолочные, кроме сметаны и творога, т	8762	1959	3105
Сметана, т	4158	2278	2779
Творог, т	3111	2602	2087
Комбикорма, т	63622	84508	122278
Хлеб и хлебобулочные изделия, т	64918	61594	58293
Кондитерские изделия, т	9946	11307	11878
Изделия макаронные, т	19501	16022	13975
Воды минеральные, тыс. полулитров	37978	20573	24366
Напитки безалкогольные, тыс. дкл	1748	1147	1037

<sup>2)</sup> Здесь и далее в таблицах раздела данные не публикуются в целях обеспечения конфиденциальности первичных статистических данных, полученных от организаций, в соответствии с Федеральным законом от 29.11.2007 г. № 282-ФЗ "Об официальном статистическом учете и системе государственной статистики в Российской Федерации" (ст.4, п.5; ст.9, п.1).

**ОСНОВНЫЕ ПОКАЗАТЕЛИ РАБОТЫ ОРГАНИЗАЦИЙ ПО ВИДУ ДЕЯТЕЛЬНОСТИ  
"ТЕКСТИЛЬНОЕ И ШВЕЙНОЕ ПРОИЗВОДСТВО"**

	2005	2008	2009	2010	2011	2012
Число действующих организаций (на конец года)	126	144	166	170	187	...
Объем отгруженных товаров собствен- ного производства, выполненных работ и услуг собственными силами, млн. руб.	1487,7	2048,1	2253,2	3871,1	4011,6	4068,6
Индекс производства, в процентах к пре- дыдущему году	132,5	108,5	86,3	108,4	96,1	95,5
Среднегодовая численность работников организаций, человек	7104	5356	5895	6406	5458	4742
Сальдированный финансовый результат (прибыль минус убыток) <sup>1)</sup> , млн. руб.	-30,3	42,3	66,5	29,2	-123,0	-561,7
Рентабельность проданных товаров, продукции (работ, услуг) <sup>1)</sup> , процентов	0,3	2,2	3,7	1,3	-2,5	-7,8

**ПРОИЗВОДСТВО ОТДЕЛЬНЫХ ВИДОВ ПРОДУКЦИИ ПО ВИДУ ЭКОНОМИЧЕСКОЙ  
ДЕЯТЕЛЬНОСТИ "ТЕКСТИЛЬНОЕ И ШВЕЙНОЕ ПРОИЗВОДСТВО"**

	2010	2011	2012
Белье постельное, тыс. шт.	71,6	58,0	142,8
Изделия трикотажные чулочно-носочные, млн. пар	39,5	35,0	44,5
Трикотажные изделия - всего, млн. шт.	14,9	17,3	19,7
Спецодежда, тыс. шт.	804,8	830,7	829,8

**ОСНОВНЫЕ ПОКАЗАТЕЛИ РАБОТЫ ОРГАНИЗАЦИЙ  
ПО ВИДУ ЭКОНОМИЧЕСКОЙ ДЕЯТЕЛЬНОСТИ  
"ПРОИЗВОДСТВО КОЖИ, ИЗДЕЛИЙ ИЗ КОЖИ И ПРОИЗВОДСТВО ОБУВИ"**

	2005	2008	2009	2010	2011	2012
Число действующих организаций (на конец года)	9	10	11	10	9	...
Объем отгруженных товаров собствен- ного производства, выполненных работ и услуг собственными силами, млн. руб.	55,4	206,5	416,0	486,5	552,3	595,7
Индекс производства, в процентах к пре- дыдущему году	62,5	98,9	67,8	105,4	96,7	127,5
Среднегодовая численность работников организаций, человек	339	437	680	781	752	530
Сальдированный финансовый результат (прибыль минус убыток) <sup>1)</sup> , млн. руб.	3,0	6,5	7,1	3,9	9,6	... <sup>2)</sup>
Рентабельность проданных товаров, продукции (работ, услуг) <sup>1)</sup> , процентов	7,4	12,7	8,4	0,5	2,7	... <sup>2)</sup>

**ПРОИЗВОДСТВО ОТДЕЛЬНЫХ ВИДОВ ПРОДУКЦИИ  
ПО ВИДУ ЭКОНОМИЧЕСКОЙ ДЕЯТЕЛЬНОСТИ  
" ПРОИЗВОДСТВО КОЖИ, ИЗДЕЛИЙ ИЗ КОЖИ И ПРОИЗВОДСТВО ОБУВИ"**

	2010	2011	2012
Обувь, тыс. пар	209	172	197

**ОСНОВНЫЕ ПОКАЗАТЕЛИ РАБОТЫ ОРГАНИЗАЦИЙ  
ПО ВИДУ ЭКОНОМИЧЕСКОЙ ДЕЯТЕЛЬНОСТИ  
"ОБРАБОТКА ДРЕВЕСИНЫ И ПРОИЗВОДСТВО ИЗДЕЛИЙ ИЗ ДЕРЕВА"**

	2005	2008	2009	2010	2011	2012
Число действующих организаций (на конец года)	154	159	225	220	213	...
Объем отгруженных товаров собствен- ного производства, выполненных работ и услуг собственными силами, млн. руб.	912,1	2265,1	3077,6	4265,4	5340,4	6343,1
Индекс производства, в процентах к предыдущему году	108,2	117,0	149,9	127,8	134,9	114,9
Среднегодовая численность работников организаций, человек	2024	2271	2482	2471	2407	2359
Сальдированный финансовый резуль- тат (прибыль минус убыток) <sup>1)</sup> , млн. руб.	-58,0	-11,8	-1091,9	-547,8	-170,6	457,8
Рентабельность проданных товаров, продукции (работ, услуг) <sup>1)</sup> , процентов	-3,6	4,4	-9,1	1,7	8,0	10,4

**ПРОИЗВОДСТВО ОТДЕЛЬНЫХ ВИДОВ ПРОДУКЦИИ  
ПО ВИДУ ЭКОНОМИЧЕСКОЙ ДЕЯТЕЛЬНОСТИ  
"ОБРАБОТКА ДРЕВЕСИНЫ И ПРОИЗВОДСТВО ИЗДЕЛИЙ ИЗ ДЕРЕВА"**

	2010	2011	2012
Лесоматериалы, продольно распиленные или рас- колотые, разделенные на слои или лущенные, тол- щиной более 6 мм; шпалы железнодорожные или трамвайные деревянные, непитанные, тыс. м <sup>3</sup>	60,1	58,0	84,2
Блоки оконные в сборе (комплектно), тыс. м <sup>2</sup>	13,9	13,2	15,1
Блоки дверные в сборе (комплектно), тыс. м <sup>2</sup>	28,7	20,8	22,0

**ОСНОВНЫЕ ПОКАЗАТЕЛИ РАБОТЫ ОРГАНИЗАЦИЙ  
ПО ВИДУ ЭКОНОМИЧЕСКОЙ ДЕЯТЕЛЬНОСТИ  
"ЦЕЛЛЮЛОЗНО-БУМАЖНОЕ ПРОИЗВОДСТВО; ИЗДАТЕЛЬСКАЯ И  
ПОЛИГРАФИЧЕСКАЯ ДЕЯТЕЛЬНОСТЬ"**

	2005	2008	2009	2010	2011	2012
Число действующих организаций (на конец года)	101	151	176	139	198	...
Объем отгруженных товаров собствен- ного производства, выполненных работ и услуг собственными силами, млн. руб.	717,9	2082,3	2742,6	3337,2	3644,4	3762,6
Индекс производства, в процентах к пре- дыдущему году	95,9	97,8	84,4	129,3	91,5	102,2
Среднегодовая численность работников организаций, человек	2735	2267	2339	2666	2628	2599
Сальдированный финансовый результат (прибыль минус убыток) <sup>1)</sup> , млн. руб.	56,8	161,8	60,6	200,8	252,2	61,0
Рентабельность проданных товаров, продукции (работ, услуг) <sup>1)</sup> , процентов	6,8	10,6	6,3	11,7	11,4	5,6

**ПРОИЗВОДСТВО ОТДЕЛЬНЫХ ВИДОВ ПРОДУКЦИИ  
ПО ВИДУ ЭКОНОМИЧЕСКОЙ ДЕЯТЕЛЬНОСТИ  
"ЦЕЛЛЮЛОЗНО-БУМАЖНОЕ ПРОИЗВОДСТВО; ИЗДАТЕЛЬСКАЯ И  
ПОЛИГРАФИЧЕСКАЯ ДЕЯТЕЛЬНОСТЬ"**

	2010	2011	2012
Книги, брошюры, листовки и аналогичные издания, переплетенные печатные, млн. шт.	954,0	805,1	845,8
Газеты (экземпляров, тираж условный /в 4-х полосном ис- числении формата А2/), млн. шт.	223,4	199,0	257,0
Бланки деловые самокопируемые (включая полистно проложенные копируемые наборы), бумага не копиру- емая (листов-оттисков), млн. шт.	5,5	3,7	4,0

**ОСНОВНЫЕ ПОКАЗАТЕЛИ РАБОТЫ ОРГАНИЗАЦИЙ  
ПО ВИДУ ЭКОНОМИЧЕСКОЙ ДЕЯТЕЛЬНОСТИ  
"ХИМИЧЕСКОЕ ПРОИЗВОДСТВО"**

	2005	2008	2009	2010	2011	2012
Число действующих организаций (на конец года)	18	48	46	38	44	...
Объем отгруженных товаров собствен- ного производства, выполненных работ и услуг собственными силами, млн. руб.	5888,1	10760,6	10836,4	12160,2	18365,9	17208,6
Индекс производства, в процентах к предыдущему году	106,5	77,2	142,5	95,1	110,3	91,8
Среднегодовая численность работников организаций, человек	3554	3532	3069	2872	2913	2898
Сальдированный финансовый резуль- тат (прибыль минус убыток) <sup>1)</sup> , млн. руб.	1404,9	-89,0	4490,2	3392,0	7090,0	5444,2
Рентабельность проданных товаров, продукции (работ, услуг) <sup>1)</sup> , процентов	34,9	56,9	27,7	25,0	52,1	36,3

**ПРОИЗВОДСТВО ОТДЕЛЬНЫХ ВИДОВ ПРОДУКЦИИ  
ПО ВИДУ ЭКОНОМИЧЕСКОЙ ДЕЯТЕЛЬНОСТИ  
"ХИМИЧЕСКОЕ ПРОИЗВОДСТВО"**

	2010	2011	2012
Материалы лакокрасочные и аналогичные для нанесе- ния покрытий, краски и мастики полиграфические, т	1113	3727	3885

**ОСНОВНЫЕ ПОКАЗАТЕЛИ РАБОТЫ ОРГАНИЗАЦИЙ  
ПО ВИДУ ЭКОНОМИЧЕСКОЙ ДЕЯТЕЛЬНОСТИ  
"ПРОИЗВОДСТВО РЕЗИНОВЫХ И ПЛАСТМАССОВЫХ ИЗДЕЛИЙ"**

	2005	2008	2009	2010	2011	2012
Число действующих организаций (на конец года)	44	82	109	138	129	...
Объем отгруженных товаров собствен- ного производства, выполненных работ и услуг собственными силами, млн. руб.	1376,0	4828,1	4623,9	6966,0	6872,3	9996,6
Индекс производства, в процентах к пре- дыдущему году	93,9	118,5	94,8	116,1	110,7	112,9
Среднегодовая численность работников организаций, человек	1737	3151	3216	3280	3356	3313
Сальдированный финансовый результат (прибыль минус убыток) <sup>1)</sup> , млн. руб.	22,0	29,2	217,3	131,6	62,2	29,6
Рентабельность проданных товаров, продукции (работ, услуг) <sup>1)</sup> , процентов	7,6	3,1	6,2	3,2	3,7	2,0

**ПРОИЗВОДСТВО ОТДЕЛЬНЫХ ВИДОВ ПРОДУКЦИИ  
ПО ВИДУ ЭКОНОМИЧЕСКОЙ ДЕЯТЕЛЬНОСТИ  
"ПРОИЗВОДСТВО РЕЗИНОВЫХ И ПЛАСТМАССОВЫХ ИЗДЕЛИЙ"**

	2010	2011	2012
Мононити с размером поперечного сечения более 1 мм; прутки, стержни и фасонные профили полимер- ные, т	564	724	894
Плиты, листы, пленка и полосы (ленты) полимерные, непористые прочие, т	49706	51179	60166
Изделия упаковочные полимерные прочие, тыс. шт.	14135	15279	14541
Окна и их коробки, подоконники полимерные, тыс. м <sup>2</sup>	401,4	422,2	301,9
Двери и их коробки полимерные, м <sup>2</sup>	3352	3608	2868

**ОСНОВНЫЕ ПОКАЗАТЕЛИ РАБОТЫ ОРГАНИЗАЦИЙ  
ПО ВИДУ ЭКОНОМИЧЕСКОЙ ДЕЯТЕЛЬНОСТИ  
"ПРОИЗВОДСТВО ПРОЧИХ НЕМЕТАЛЛИЧЕСКИХ МИНЕРАЛЬНЫХ ПРОДУКТОВ"**

	2005	2008	2009	2010	2011	2012
Число действующих организаций (на конец года)	86	128	167	179	189	...
Объем отгруженных товаров собствен- ного производства, выполненных работ и услуг собственными силами, млн. руб.	3857,8	7549,9	6438,4	7038,9	9003,8	10615,6
Индекс производства, в процентах к пре- дыдущему году	95,5	102,3	78,4	92,5	113,8	99,9
Среднегодовая численность работников организаций, человек	6991	7918	6815	6206	6607	6395
Сальдированный финансовый результат (прибыль минус убыток) <sup>1)</sup> , млн. руб.	129,1	213,7	-234,5	-129,2	187,2	622,8
Рентабельность проданных товаров, продукции (работ, услуг) <sup>1)</sup> , процентов	1,3	10,3	-0,5	-0,7	4,3	9,3

**ПРОИЗВОДСТВО ОТДЕЛЬНЫХ ВИДОВ ПРОДУКЦИИ ПО ВИДУ ЭКОНОМИЧЕСКОЙ  
ДЕЯТЕЛЬНОСТИ "ПРОИЗВОДСТВО ПРОЧИХ НЕМЕТАЛЛИЧЕСКИХ МИНЕРАЛЬ-  
НЫХ ПРОДУКТОВ"**

	2010	2011	2012
Кирпич керамический неогнеупорный строительный, млн. условных кирпичей	66,3	74,5	89,3
Блоки стеновые крупные (включая блоки стен подвалов) из бетона, млн. условных кирпичей	17,2	14,0	15,9
Конструкции и детали сборные железобетонные, тыс. м <sup>3</sup>	443,7	487,6	513,7
Бетон, готовый для заливки (товарный бетон), тыс. м <sup>3</sup>	174,2	193,8	185,8
Смеси асфальтобетонные дорожные, аэродромные и асфальтобетон (горячие и теплые), тыс. т	445,1	441,5	444,5

**ОСНОВНЫЕ ПОКАЗАТЕЛИ РАБОТЫ ОРГАНИЗАЦИЙ  
ПО ВИДУ ЭКОНОМИЧЕСКОЙ ДЕЯТЕЛЬНОСТИ  
"МЕТАЛЛУРГИЧЕСКОЕ ПРОИЗВОДСТВО И ПРОИЗВОДСТВО ГОТОВЫХ  
МЕТАЛЛИЧЕСКИХ ИЗДЕЛИЙ"**

	2005	2008	2009	2010	2011	2012
Число действующих организаций (на конец года)	104	148	200	181	189	...
Объем отгруженных товаров собствен- ного производства, выполненных работ и услуг собственными силами, млн. руб.	2854,6	7358,8	7188,9	10591,1	12129,1	10572,2
Индекс производства, в процентах к пре- дыдущему году	97,2	125,2	99,9	122,5	96,9	101,0
Среднегодовая численность работников организаций, человек	3582	5871	6083	6422	6553	6317
Сальдированный финансовый результат (прибыль минус убыток) <sup>1)</sup> , млн. руб.	83,8	209,2	-25,3	75,9	195,2	6,1
Рентабельность проданных товаров, продукции (работ, услуг) <sup>1)</sup> , процентов	6,0	6,7	2,6	3,5	6,1	1,2

**ОСНОВНЫЕ ПОКАЗАТЕЛИ РАБОТЫ ОРГАНИЗАЦИЙ  
ПО ВИДУ ЭКОНОМИЧЕСКОЙ ДЕЯТЕЛЬНОСТИ  
"ПРОИЗВОДСТВО МАШИН И ОБОРУДОВАНИЯ"**

	2005	2008	2009	2010	2011	2012
Число действующих организаций (на конец года)	135	123	134	126	163	...
Объем отгруженных товаров собствен- ного производства, выполненных работ и услуг собственными силами, млн. руб.	2042,3	3628,9	3211,2	5777,3	7694,9	6378,0
Индекс производства, в процентах к пре- дыдущему году	118,2	104,2	72,5	171,8	110,5	96,1
Среднегодовая численность работников организаций, человек	5703	5445	4941	5027	5206	5379
Сальдированный финансовый результат (прибыль минус убыток) <sup>1)</sup> , млн. руб.	90,2	107,2	-105,1	180,6	35,6	60,1
Рентабельность проданных товаров, продукции (работ, услуг) <sup>1)</sup> , процентов	4,7	3,8	2,7	4,8	2,4	2,5

**ПРОИЗВОДСТВО ОТДЕЛЬНЫХ ВИДОВ ПРОДУКЦИИ  
ПО ВИДУ ЭКОНОМИЧЕСКОЙ ДЕЯТЕЛЬНОСТИ  
"ПРОИЗВОДСТВО МАШИН И ОБОРУДОВАНИЯ "**

	2010	2011	2012
Машины и оборудование специального назначе- ния и их составные части прочие, млн. руб.	121,1	125,0	103,7

**ОСНОВНЫЕ ПОКАЗАТЕЛИ РАБОТЫ ОРГАНИЗАЦИЙ  
ПО ВИДУ ЭКОНОМИЧЕСКОЙ ДЕЯТЕЛЬНОСТИ  
"ПРОИЗВОДСТВО ЭЛЕКТРООБОРУДОВАНИЯ, ЭЛЕКТРОННОГО И  
ОПТИЧЕСКОГО ОБОРУДОВАНИЯ"**

	2005	2008	2009	2010	2011	2012
Число действующих организаций (на конец года)	65	97	113	127	137	...
Объем отгруженных товаров собствен- ного производства, выполненных работ и услуг собственными силами, млн. руб.	4884,8	10439,6	8987,8	12728,6	15061,4	16857,5
Индекс производства, в процентах к предыдущему году	116,7	106,1	86,9	119,3	108,1	108,6
Среднегодовая численность работ- ников организаций, человек	9356	11209	9575	9672	9957	9845
Сальдированный финансовый результат (прибыль минус убыток) <sup>1)</sup> , млн. руб.	273,1	141,1	190,7	616,2	692,1	941,3
Рентабельность проданных товаров, продукции (работ, услуг) <sup>1)</sup> , процен- тов	7,1	4,6	6,4	6,8	6,3	5,6

**ПРОИЗВОДСТВО ОТДЕЛЬНЫХ ВИДОВ ПРОДУКЦИИ ПО ВИДУ ЭКОНОМИЧЕСКОЙ  
ДЕЯТЕЛЬНОСТИ "ПРОИЗВОДСТВО ЭЛЕКТРООБОРУДОВАНИЯ, ЭЛЕКТРОННОГО  
И ОПТИЧЕСКОГО ОБОРУДОВАНИЯ"**

	2010	2011	2012
Устройства коммутации и защиты электрических цепей на напря- жение не более 1 кВ, млн. руб.	252	278	319
Проводники электрического тока прочие на напряжение не более 1 кВ (с соединительными приспособлениями или без них), тыс. км	180,7	154,8	159,4
Светильники и устройства осветительные, тыс. шт.	256,3	255,5	249,5
Изделия медицинские, включая хирургическое оборудование, ор- топедические приспособления и их составные части, млн. руб.	191	206	233
Приборы для контроля прочих физических величин, млн. руб.	1009	1298	1448

**ОСНОВНЫЕ ПОКАЗАТЕЛИ РАБОТЫ ОРГАНИЗАЦИЙ  
ПО ВИДУ ЭКОНОМИЧЕСКОЙ ДЕЯТЕЛЬНОСТИ  
"ПРОИЗВОДСТВО ТРАНСПОРТНЫХ СРЕДСТВ И ОБОРУДОВАНИЯ"**

	2005	2008	2009	2010	2011	2012
Число действующих организаций (на конец года)	28	36	39	44	38	...
Объем отгруженных товаров собствен- ного производства, выполненных работ и услуг собственными силами, млн. руб.	5138,0	9760,2	6593,4	9540,4	11014,7	11506,3
Индекс производства, в процентах к предыдущему году	98,4	77,3	65,8	129,4	90,0	104,2
Среднегодовая численность работни- ков организаций, человек	14961	12113	10366	9287	8776	8710
Сальдированный финансовый резуль- тат (прибыль минус убыток) <sup>1)</sup> , млн. руб.	-36,1	228,2	-48,5	288,2	418,4	371,2
Рентабельность проданных товаров, продукции (работ, услуг) <sup>1)</sup> , процентов	2,2	3,4	1,7	4,7	4,3	4,4

**ПРОИЗВОДСТВО ОТДЕЛЬНЫХ ВИДОВ ПРОДУКЦИИ  
ПО ВИДУ ЭКОНОМИЧЕСКОЙ ДЕЯТЕЛЬНОСТИ  
"ПРОИЗВОДСТВО ТРАНСПОРТНЫХ СРЕДСТВ И ОБОРУДОВАНИЯ"**

	2010	2011	2012
Части и принадлежности для автотранспортных средств и их двигателей, млн. руб.	1743	1993	1856

**ОСНОВНЫЕ ПОКАЗАТЕЛИ РАБОТЫ ОРГАНИЗАЦИЙ  
ПО ВИДУ ЭКОНОМИЧЕСКОЙ ДЕЯТЕЛЬНОСТИ  
"ПРОЧИЕ ПРОИЗВОДСТВА"**

	2005	2008	2009	2010	2011	2012
Число действующих организаций (на конец года)	98	123	179	154	181	...
Объем отгруженных товаров собственного производства, выполненных работ и услуг собственными силами, млн. руб.	13041,7	13498,0	10489,5	13803,6	12901,6	12426,0
Индекс производства, в процентах к предыдущему году	101,0	77,9	71,7	108,8	89,0	101,1
Среднегодовая численность работников организаций, человек	6261	5566	4777	4672	3930	4249
Сальдированный финансовый результат (прибыль минус убыток) <sup>1)</sup> , млн. руб.	114,9	-219,9	-335,2	343,1	383,4	12,1
Рентабельность проданных товаров, продукции (работ, услуг) <sup>1)</sup> , процентов	1,8	4,4	3,4	1,3	1,0	1,5

**ПРОИЗВОДСТВО ОТДЕЛЬНЫХ ВИДОВ ПРОДУКЦИИ  
ПО ВИДУ ЭКОНОМИЧЕСКОЙ ДЕЯТЕЛЬНОСТИ  
"ПРОЧИЕ ПРОИЗВОДСТВА"**

	2010	2011	2012
Мебель, млн. руб.	589	835	764
Кресла, тыс. шт.	22,5	5,9	5,1
Диваны, кушетки, софы, тахты, тыс. шт.	0,9	2,1	2,2
Диваны-кровати, тыс. шт.	4,1	4,4	4,6
Столы кухонные, для столовой и гостиной, тыс. шт.	58,7	77,7	105,3
Шкафы кухонные, для спальни, столовой и гостиной, тыс. шт.	44,4	57,4	86,6

**ОСНОВНЫЕ ПОКАЗАТЕЛИ РАБОТЫ ОРГАНИЗАЦИЙ  
ПО ВИДУ ЭКОНОМИЧЕСКОЙ ДЕЯТЕЛЬНОСТИ  
"ПРОИЗВОДСТВО И РАСПРЕДЕЛЕНИЕ ЭЛЕКТРОЭНЕРГИИ, ГАЗА И ВОДЫ"**

	2005	2008	2009	2010	2011	2012
Число действующих организаций (на конец года)	391	314	305	312	288	...
Объем отгруженных товаров собственного производства, выполненных работ и услуг собственными силами, млн. руб.	23391,8	35849,8	44412,8	53812,2	45820,7	44774,2
Индекс производства, в процентах к предыдущему году	105,1	104,0	98,1	99,0	97,4	99,9
Среднегодовая численность работников организаций, человек	19515	20264	20719	20945	20916	21186
Сальдированный финансовый результат (прибыль минус убыток) <sup>1)</sup> , млн. руб.	539,1	-241,8	192,5	305,3	207,6	267,3
Рентабельность проданных товаров, продукции (работ, услуг) <sup>1)</sup> , процентов	4,0	0,9	2,6	3,4	2,7	-6,7

**ПРОИЗВОДСТВО ОТДЕЛЬНЫХ ВИДОВ ПРОДУКЦИИ  
ПО ВИДУ ЭКОНОМИЧЕСКОЙ ДЕЯТЕЛЬНОСТИ  
"ПРОИЗВОДСТВО И РАСПРЕДЕЛЕНИЕ ЭЛЕКТРОЭНЕРГИИ, ГАЗА И ВОДЫ"**

	2010	2011	2012
Электроэнергия, млн. кВт. ч	24294	23877	24119
Тепловая энергия, тыс. Гкал	8311	7862	7451

## СЕЛЬСКОЕ ХОЗЯЙСТВО

По категории "**сельскохозяйственные организации**" показаны данные по производственным кооперативам, закрытым и открытым акционерным обществам, государственным предприятиям, обществам с ограниченной ответственностью, подсобным хозяйствам промышленных, транспортных, научно-исследовательских учреждений и других организаций.

К **хозяйствам населения** относятся личные подсобные и другие индивидуальные хозяйства граждан в сельских и городских поселениях, а также хозяйства граждан, имеющих земельные участки в садоводческих, огороднических и дачных некоммерческих объединениях граждан.

**Личные подсобные хозяйства** - форма непредпринимательской деятельности по производству и переработке сельскохозяйственной продукции, осуществляемой личным трудом гражданина и членов его семьи в целях удовлетворения личных потребностей на земельном участке, предоставленном или приобретенном для ведения личного подсобного хозяйства.

**Садоводческое, огородническое или дачное некоммерческое объединение граждан** – некоммерческая организация, учрежденная гражданами на добровольных началах для содействия ее членам в решении общих социально-хозяйственных задач ведения садоводства, огородничества и дачного хозяйства.

**Крестьянское (фермерское) хозяйство** представляет собой объединение граждан, связанных родством и (или) свойством, имеющих в общей собственности имущество и совместно осуществляющих предпринимательскую, производственную и иную хозяйственную деятельность (производство, переработку, хранение, транспортировку и реализацию сельскохозяйственной продукции), основанную на их личном участии.

**Индивидуальный предприниматель по сельскохозяйственной деятельности** – гражданин (физическое лицо), занимающийся предпринимательской деятельностью без образования юридического лица с момента его государственной регистрации в соответствии с Гражданским кодексом Российской Федерации, введенным в действие с 1 января 1995г., и заявивший в Свидетельстве о государственной регистрации виды деятельности, отнесенные согласно Общероссийскому классификатору видов экономической деятельности (ОКВЭД) к сельскому хозяйству.

**Продукция сельского хозяйства** представляет собой сумму данных об объеме продукции растениеводства и животноводства всех сельхозпроизводителей, включая хозяйства индивидуального сектора (хозяйства населения, крестьянские (фермерские) хозяйства и индивидуальные предприниматели), в стоимостной оценке по фактически действовавшим ценам.

**Продукция растениеводства** включает стоимость сырых продуктов, полученных от урожая отчетного года – зерна, продукции технических культур (семян масличных культур, продукции льна), картофеля, овощей, плодов и ягод, кормовых культур (кормовых корнеплодов, однолетних и многолетних сеяных трав, убранных на сено, зеленую массу и силос), семян и посадочного материала сельскохозяйственных культур и многолетних насаждений, стоимость выращивания цветов и посадочного материала для декоративных целей и изменение стоимости незавершенного производства в растениеводстве (посадка и выращивание до плодоношения сельскохозяйственных культур и многолетних насаждений) от начала к концу года.

**Продукция животноводства** включает стоимость сырых продуктов, полученных в результате выращивания и хозяйственного использования сельскохозяйственных животных и птицы (молока, шерсти, яиц и др.), стоимость реализованного скота и птицы, изменение стоимости выращивания молодняка и скота на откорме за год, стоимость продукции пчеловодства и др.

Для исчисления **индекса производства продукции сельского хозяйства** используется показатель ее объема в сопоставимых ценах предыдущего года. Индекс производства продукции сельского хозяйства – относительный показатель, характеризующий изменение массы произведенных продуктов растениеводства и животноводства в сравниваемых периодах.

**Сельскохозяйственные угодья** – земельные угодья, систематически используемые для получения сельскохозяйственной продукции. К ним относятся пашня, залежь, многолетние насаждения, сенокосы и пастбища.

**Пашня** – сельскохозяйственное угодье, систематически обрабатываемое и используемое под посевы сельскохозяйственных культур, включая посевы многолетних трав, а также чистые пары.

**Посевные площади** – часть пашни, занятая под посевы сельскохозяйственных культур.

**Валовой сбор сельскохозяйственных культур** включает в себя объем собранной продукции, как с основных, так и с повторных и меж-

дурядных посевов в сельскохозяйственных организациях, крестьянских (фермерских) хозяйствах, у индивидуальных предпринимателей и в хозяйствах населения.

**Поголовье скота** включает поголовье всех возрастных групп соответствующего вида скота.

**Производство скота и птицы на убой** – показатель, характеризующий результат использования скота и птицы для забоя на мясо. Общий объем производства скота и птицы на убой отражается в пересчете на убойный вес и включает как проданные скот и птицу, подлежащие забою, так и забитые в сельскохозяйственных организациях, крестьянских (фермерских) хозяйствах, у индивидуальных предпринимателей и в хозяйствах населения.

**Производство молока** характеризуется фактически надоемным коровьим и козьим молоком, независимо от того, было ли оно реализовано или потреблено в хозяйстве на выпойку телят и поросят. Молоко, высосанное телятами при подсосном их содержании, в продукцию не включается и не учитывается при определении средних удоев от одной коровы.

**Производство шерсти** включает весь объем фактически настриженной овечьей, козьей шерсти и козий пух, независимо от того, были ли они реализованы или использованы на внутрихозяйственные нужды. Шерсть, полученная с овчин при промышленной переработке их на кожу, в продукцию не включается. Вес шерсти показывается физический, полученный непосредственно после стрижки овец (т.е. вес невытравленной шерсти).

**Производство яиц** включает их сбор за год от всех видов сельскохозяйственной птицы, в том числе яйца, пошедшие на воспроизводство птицы (инкубация и др.).

Данные по посевным площадям, производству продуктов растениеводства и животноводства, продукции сельского хозяйства пересчитаны по результатам Всероссийской сельскохозяйственной переписи 2006 года.

**В объем реализации продуктов сельского хозяйства** включается продажа продукции сельскохозяйственными организациями по всем каналам: организациям, осуществляющим закупки для государственных нужд, перерабатывающим организациям, организациям оптовой торговли, на рынках, биржах, аукционах, через собственную торговую сеть и организации общественного питания, в порядке оплаты труда, по бартеру и др.

## СЕЛЬСКОЕ ХОЗЯЙСТВО

ПРОДУКЦИЯ СЕЛЬСКОГО ХОЗЯЙСТВА ПО КАТЕГОРИЯМ ХОЗЯЙСТВ<sup>1)</sup>

в фактически действовавших ценах; миллионов рублей

	2008	2009	2010	2011	2012
<b>Хозяйства всех категорий</b>					
Продукция сельского хозяйства	13264,9	13355,0	14365,7	18621,0	18461,6
<i>в том числе:</i>					
растениеводства	5293,1	5081,0	5724,7	8090,7	7142,1
животноводства	7971,8	8274,0	8641,0	10530,3	11319,5
<b>Сельскохозяйственные организации</b>					
Продукция сельского хозяйства	5172,0	4994,1	5293,6	7827,9	8242,5
<i>в том числе:</i>					
растениеводства	1701,4	1570,7	1708,3	3036,7	2516,4
животноводства	3470,7	3423,4	3585,3	4791,2	5726,1
<b>Хозяйства населения</b>					
Продукция сельского хозяйства	7386,0	7679,3	8338,2	9554,9	9033,7
<i>в том числе:</i>					
растениеводства	3325,6	3258,2	3802,4	4494,5	4142,8
животноводства	4060,3	4421,1	4535,8	5060,4	4890,9
<b>Крестьянские (фермерские) хозяйства и индивидуальные предприниматели</b>					
Продукция сельского хозяйства	706,9	681,6	733,9	1238,2	1185,4
<i>в том числе:</i>					
растениеводства	266,1	252,1	214,0	559,5	482,9
животноводства	440,8	429,5	519,9	678,7	702,5

<sup>1)</sup> Данные об объеме продукции сельского хозяйства с 2010 г. приведены в соответствии с Методическими указаниями по расчету объема и индекса производства продукции сельского хозяйства (утверждены приказом Росстата от 06.09.2011 г. № 385).

### СТРУКТУРА ПРОДУКЦИИ СЕЛЬСКОГО ХОЗЯЙСТВА ПО КАТЕГОРИЯМ ХОЗЯЙСТВ

в фактически действовавших ценах; в процентах к итогу

	Продукция сельского хозяйства				
	2008	2009	2010	2011	2012
Хозяйства всех категорий	100	100	100	100	100
в том числе:					
сельскохозяйственные организации	39,0	37,4	36,9	42,0	44,7
хозяйства населения	55,7	57,5	58,0	51,3	48,9
крестьянские (фермерские) хозяйства и индивидуальные предприниматели	5,3	5,1	5,1	6,7	6,4

продолжение

	в том числе									
	растениеводства					животноводства				
	2008	2009	2010	2011	2012	2008	2009	2010	2011	2012
Хозяйства всех категорий	100	100	100	100	100	100	100	100	100	100
в том числе:										
сельскохозяйственные организации	32,2	30,9	29,9	37,5	35,2	43,6	41,4	41,5	45,5	50,6
хозяйства населения	62,8	64,1	66,4	55,6	58,0	50,9	53,4	52,5	48,1	43,2
крестьянские (фермерские) хозяйства и индивидуальные предприниматели	5,0	5,0	3,7	6,9	6,8	5,5	5,2	6,0	6,4	6,2

### ИНДЕКСЫ ФИЗИЧЕСКОГО ОБЪЕМА ПРОДУКЦИИ СЕЛЬСКОГО ХОЗЯЙСТВА ПО КАТЕГОРИЯМ ХОЗЯЙСТВ В 2012 ГОДУ

в сопоставимых ценах; в процентах к предыдущему году

	Продукция сельского хозяйства	в том числе	
		растениеводства	животноводства
Хозяйства всех категорий	100,1	94,0	104,9
в том числе:			
сельскохозяйственные организации	108,7	94,4	117,6
хозяйства населения	94,6	94,3	94,9
крестьянские (фермерские) хозяйства и индивидуальные предприниматели	95,8	88,3	101,6

**ОСНОВНЫЕ ПОКАЗАТЕЛИ ПРОИЗВОДСТВЕННОЙ ДЕЯТЕЛЬНОСТИ  
СЕЛЬСКОХОЗЯЙСТВЕННЫХ ОРГАНИЗАЦИЙ**

	1990	1995	2005	2008	2009	2010	2011	2012
<b>Посевная площадь, тыс. га</b>	1398,2	966,9	478,3	383,6	389,3	391,7	404,0	398,0
<i>в том числе:</i>								
зерновых и зернобобовых культур	610,7	378,1	89,5	81,5	86,8	73,5	92,8	105,4
технических культур	76,7	26,0	8,8	10,2	8,8	12,0	9,6	13,6
картофеля	32,8	4,5	0,5	0,6	1,0	0,8	1,8	2,4
овощей (открытого грунта)	2,2	0,7	0,3	0,4	0,4	0,4	0,5	0,7
<b>Поголовье скота (на конец года), тыс. голов</b>								
крупного рогатого скота	679,8	373,6	133,0	104,9	102,2	104,0	106,1	104,7
<i>в том числе коров</i>	225,1	152,9	65,0	51,8	49,5	50,5	52,1	50,5
свиней	262,2	106,9	42,6	57,1	48,7	63,5	78,0	108,8
овец и коз	31,6	0,5	0,3	1,7	1,9	2,3	2,1	2,8
<b>Производство продуктов сельского хозяйства, тыс. т</b>								
зерна (в весе после доработки)	846,1	362,6	115,4	130,5	139,7	70,9	173,3	185,9
льноволокна	13,5	10,3	3,9	2,0	1,2	0,5	0,9	1,3
картофеля	231,0	43,5	4,3	6,5	13,8	9,6	35,4	30,8
овощей	45,3	8,6	6,9	8,1	6,7	5,2	11,3	8,4
скота и птицы на убой (в живом весе)	116,3	46,0	15,0	18,1	18,5	20,6	25,1	27,6
молока	587,8	297,1	166,9	148,1	150,5	151,3	171,9	180,6
шерсти (в физическом весе), тонн	111	1	1	1	1	2	3	-
яиц, млн. шт.	233,4	168,1	135,0	150,5	137,3	142,9	174,1	189,7

**ПРОИЗВОДСТВО ОСНОВНЫХ ВИДОВ СЕЛЬСКОХОЗЯЙСТВЕННОЙ ПРОДУКЦИИ  
В КРЕСТЬЯНСКИХ (ФЕРМЕРСКИХ) ХОЗЯЙСТВАХ И У ИНДИВИДУАЛЬНЫХ  
ПРЕДПРИНИМАТЕЛЕЙ**

ТЫСЯЧ ТОНН

	2005	2006	2008	2009	2010	2011	2012
Зерно (в весе после доработки)	14,8	6,2	22,0	20,7	11,6	30,0	27,3
Льноволокно	0,7	0,3	0,7	0,6	0,3	0,2	0,8
Картофель	3,9	3,1	5,0	6,9	5,8	15,3	11,8
Овощи	0,5	0,4	1,1	1,7	1,1	3,1	2,5
Скот и птица на убой							
в живом весе	1,2	2,5	3,5	2,6	2,7	2,9	2,3
в убойном весе	0,7	1,6	2,5	1,9	1,7	1,8	1,5
Молоко	16,2	16,0	19,6	19,1	23,9	28,3	31,0
Яйца, млн. шт.	1,1	0,9	0,3	0,3	0,5	0,5	0,6
Шерсть (в физическом весе), центнеров	17	16	43	43	42	80	89

**ЗЕМЛИ В ЛИЧНОМ ПОЛЬЗОВАНИИ ГРАЖДАН<sup>1)</sup>**

	1990	1995	2005	2008	2009	2010	2011	2012
<b>Личные подсобные хозяйства</b>								
Число семей, тыс.	228,0	185,5	167,3	181,0	181,0	174,2	176,1	177,6
Площадь, тыс. га	47,2	151,0	114,2	129,2	127,0	125,7	125,9	126,4
В среднем на 1 семью, соток	20,7	81,4	68,3	71,4	70,1	72,2	71,5	71,2
<b>Коллективные сады</b>								
Число семей, тыс.	64,4	135,3	113,4	112,6	112,8	110,8	110,8	111,1
Площадь, тыс. га	4,7	15,0	14,4	15,2	15,2	15,2	16,6	16,6
В среднем на 1 семью, соток	7,3	11,1	12,2	13,5	13,5	13,7	15,0	14,9
<b>Коллективные огороды</b>								
Число семей, тыс.	12,9	33,9	15,2	15,5	15,4	15,1	15,3	15,3
Площадь, тыс. га	1,3	4,9	1,6	1,6	1,6	1,2	1,2	1,2
В среднем на 1 семью, соток	10,1	14,5	10,6	10,4	10,4	7,9	7,8	7,8

<sup>1)</sup> По данным Управления Росреестра по Смоленской области.

**ПРОИЗВОДСТВО ОСНОВНЫХ ВИДОВ СЕЛЬСКОХОЗЯЙСТВЕННОЙ ПРОДУКЦИИ  
В ХОЗЯЙСТВАХ НАСЕЛЕНИЯ**

ТЫСЯЧ ТОНН

	2005	2006	2008	2009	2010	2011	2012
Зерно (в весе после доработки)	7,3	6,4	5,8	5,9	3,4	3,7	3,8
Картофель	230,6	222,1	199,4	149,6	159,9	199,6	177,0
Овощи	63,7	51,1	56,9	58,9	60,3	66,4	64,5
Плоды и ягоды	32,3	21,4	16,7	23,3	23,4	17,8	20,1
Скот и птица на убой (в убойном весе)	19,0	18,8	18,6	18,5	16,7	16,2	15,7
Молоко	189,0	165,4	166,5	146,1	124,7	123,9	114,2
Яйца, млн. шт.	107,5	97,0	99,6	95,2	89,9	87,6	84,4
Шерсть (в физическом весе), т	28	22	31	26	26	29	28

**РЕАЛИЗАЦИЯ ОСНОВНЫХ ПРОДУКТОВ СЕЛЬСКОГО ХОЗЯЙСТВА**

ТЫСЯЧ ТОНН

	Зерно	Картофель	Овощи	Скот и птица (в живом весе)	Молоко	Яйца, млн. штук
<b>Хозяйства всех категорий</b>						
2005	34,6	12,6	7,0	25,6	208,9	131,9
2008	27,4	15,7	7,1	29,6	212,3	150,6
2009	34,4	19,2	7,0	21,3	200,9	143,8
2010	29,7	18,4	7,1	28,7	201,0	137,9
2011	38,1	22,5	9,1	29,1	213,1	181,6
2012	54,6	27,7	10,1	35,8	231,2	196,4
<b>Сельскохозяйственные организации</b>						
2005	33,6	1,8	5,6	19,6	155,5	127,5
2008	24,9	2,6	6,1	21,6	138,0	143,2
2009	31,0	8,6	5,8	14,6	138,3	136,6
2010	27,5	7,0	5,6	22,4	124,4	129,0
2011	31,5	9,6	7,0	22,8	134,9	173,1
2012	48,1	17,1	8,2	30,1	149,2	188,1

**ПАРК ОСНОВНЫХ ВИДОВ ТЕХНИКИ В СЕЛЬСКОХОЗЯЙСТВЕННЫХ  
ОРГАНИЗАЦИЯХ И ОРГАНИЗАЦИЯХ ПО ОБСЛУЖИВАНИЮ  
СЕЛЬСКОГО ХОЗЯЙСТВА**

на конец года, штук

	1990	1995	2005	2008	2009	2010	2011	2012
Тракторы (включая смонтированные)	24180	15122	5505	3774	3460	3269	3078	2808
Плуги	6936	4303	1538	1049	931	851	795	750
Культиваторы	5989	3370	971	671	622	587	541	510
Сеялки	4516	2536	813	532	465	430	423	384
Комбайны:								
зерноуборочные	4646	2616	824	532	452	416	383	354
кормоуборочные	1265	815	317	217	210	200	191	184
картофелеуборочные	1326	611	85	39	33	33	30	30
льноуборочные	1646	813	172	80	63	45	37	31
Косилки	5074	2573	1225	866	795	761	722	667
Пресс-подборщики	1736	1485	792	525	472	459	440	399
Жатки валковые	621	194	28	21	20	21	23	24
Разбрасыватели твердых минеральных удобрений	3024	1597	296	204	191	183	177	159
Машины для внесения в почву органических удобрений:								
твердых	3616	1692	326	208	208	180	149	131
жидких	744	343	67	46	46	35	33	33
Опрыскиватели и опыливатели тракторные	1320	541	114	89	81	85	92	97
Доильные установки и агрегаты	3628	2255	839	595	547	552	549	514

**СПИСАНИЕ ТЕХНИКИ В СЕЛЬСКОХОЗЯЙСТВЕННЫХ ОРГАНИЗАЦИЯХ И  
ОРГАНИЗАЦИЯХ ПО ОБСЛУЖИВАНИЮ СЕЛЬСКОГО ХОЗЯЙСТВА**

в процентах к наличию на начало года

	1990	1995	2005	2008	2009	2010	2011	2012
Тракторы	12	15	7	8	6	6	8	5
Комбайны:								
зерноуборочные	16	17	12	15	13	12	20	10
кормоуборочные	11	16	12	13	11	9	14	7
льноуборочные	16	21	18	16	12	21	20	9
картофелеуборочные	16	22	22	23	18	9	15	3
Жатки валковые	21	41	12	5	-	16	5	-
Доильные установки и агрегаты	11	19	9	4	9	4	5	5

### ОБЕСПЕЧЕННОСТЬ СЕЛЬСКОХОЗЯЙСТВЕННЫХ ОРГАНИЗАЦИЙ ТРАКТОРАМИ И КОМБАЙНАМИ

	на конец года							
	1990	1995	2005	2008	2009	2010	2011	2012
Приходится тракторов на 1000 га пашни, шт.	15	11	5	4	4	4	3	3
Нагрузка пашни на один трактор, га.	69	88	220	269	279	277	293	315
Приходится комбайнов на 1000 га посевов (посадки) соответствующих культур, шт.:								
зерноуборочных	8	7	9	7	6	6	5	4
картофелеуборочных	40	137	219	113	78	78	41	34
льноуборочных	23	35	20	18	17	53	28	12
Приходится посевов (посадки) соответствующих культур на один комбайн, га:								
зерноуборочный	131	145	108	139	166	156	205	245
картофелеуборочный	25	7	5	9	13	13	24	29
льноуборочный	43	28	50	57	58	19	35	84
Приходится на 100 тракторов, шт.:								
плугов	32	32	32	32	31	30	30	31
культиваторов	28	25	20	20	21	21	20	21
сеялок	21	19	17	16	15	15	16	16
грабель	10	9	11	12	12	12	12	13
косилок	23	19	25	26	26	27	27	27

**ВНЕСЕНИЕ МИНЕРАЛЬНЫХ УДОБРЕНИЙ ПОД ПОСЕВЫ  
В СЕЛЬСКОХОЗЯЙСТВЕННЫХ ОРГАНИЗАЦИЯХ<sup>1)</sup>**

	1990	1995	2005	2008	2009	2010	2011	2012
Внесено минеральных удобрений (в пересчете на 100% питательных веществ) - всего, тыс. т	180,7	12,8	4,7	4,8	4,2	4,6	6,3	5,0
на один гектар посева, кг	132	14	9	14	12	13	17	15
<i>в том числе под:</i>								
зерновые культуры (без кукурузы)	173	20	24	35	22	22	29	26
лен-долгунец	161	22	35	45	36	41	31	26
овощные культуры	281	73	139	54	116	114	115	59
картофель	248	36	104	191	172	175	185	99
кормовые культуры	86	8	5	6	7	8	11	9
Удельный вес удобренной площади минеральными удобрениями во всей посевной площади, процентов	87	20	18	22	22	24	30	28

**ВНЕСЕНИЕ ОРГАНИЧЕСКИХ УДОБРЕНИЙ ПОД ПОСЕВЫ  
В СЕЛЬСКОХОЗЯЙСТВЕННЫХ ОРГАНИЗАЦИЯХ<sup>1)</sup>**

	1990	1995	2005	2008	2009	2010	2011	2012
Внесено органических удобрений - всего, тыс. т	7075,2	2043,3	482,3	880,0	651,0	644,0	611,5	749,9
на один гектар посева, т	5,2	2,1	1,0	3,0	1,9	2,0	1,7	2,2
<i>в том числе под:</i>								
зерновые культуры (без кукурузы)	3,1	3,3	3,1	6,5	4,1	4,7	3,7	3,2
овощные культуры	57,6	44,2	29,3	33,2	35,7	37,1	31,9	63,5
картофель	59,7	77,9	40,4	29,9	10,3	26,0	12,2	10,1
кормовые культуры	4,7	0,8	0,5	1,4	1,3	1,1	1,1	1,8
Удельный вес удобренной площади органическими удобрениями во всей посевной площади, процентов	13	5	3	6	5	5	5	10

<sup>1)</sup> С 2008 г. без микропредприятий.

**РАСТЕНИЕВОДСТВО**  
**ПОСЕВНЫЕ ПЛОЩАДИ СЕЛЬСКОХОЗЯЙСТВЕННЫХ КУЛЬТУР**  
**ПО КАТЕГОРИЯМ ХОЗЯЙСТВ**

тысяч гектаров

Годы	Вся посевная площадь	в том числе под посевами			
		зерновых и зернобобовых культур	технических культур	картофеля и овощных культур	кормовых культур
Хозяйства всех категорий					
2005	547,4	104,3	10,0	28,2	404,8
2008	451,0	97,1	14,0	22,6	317,3
2009	455,3	101,0	11,8	21,4	321,1
2010	455,8	87,0	13,3	21,5	334,0
2011	474,3	111,4	10,4	22,7	329,8
2012	474,9	124,8	15,2	23,6	311,3
Сельскохозяйственные организации					
2005	478,3	89,5	8,8	0,8	379,2
2008	383,6	81,5	10,2	1,0	290,8
2009	389,3	86,8	8,8	1,4	292,3
2010	391,7	73,5	12,0	1,2	305,0
2011	404,0	92,8	9,6	2,3	299,3
2012	398,0	105,4	13,6	3,1	275,9
Хозяйства населения					
2005	36,2	3,3	-	26,9	6,0
2008	28,6	2,6	-	21,2	4,8
2009	27,4	2,6	-	19,5	5,3
2010	27,5	2,5	-	19,7	5,3
2011	27,2	2,4	-	19,6	5,2
2012	27,0	2,2	-	19,6	5,2
Крестьянские (фермерские) хозяйства и индивидуальные предприниматели					
2005	32,9	11,5	1,2	0,5	19,6
2008	38,8	12,9	3,8	0,3	21,7
2009	38,6	11,6	3,0	0,5	23,5
2010	36,6	11,0	1,3	0,6	23,7
2011	43,1	16,2	0,8	0,8	25,3
2012	49,9	17,2	1,6	0,9	30,2

**ПОСЕВНЫЕ ПЛОЩАДИ СЕЛЬСКОХОЗЯЙСТВЕННЫХ КУЛЬТУР  
В ХОЗЯЙСТВАХ ВСЕХ КАТЕГОРИЙ**

	тысяч гектаров					
	2005	2008	2009	2010	2011	2012
<b>Вся посевная площадь</b>	547,4	451,0	455,3	455,8	474,3	474,9
Зерновые и зернобобовые культуры	104,3	97,1	101,0	87,0	111,4	124,8
<i>в том числе:</i>						
озимые	28,5	22,6	20,6	20,4	28,4	38,0
<i>из них:</i>						
пшеница <sup>1)</sup>	6,6	7,9	6,5	6,8	13,3	17,3
рожь	22,0	14,7	11,4	9,1	9,1	11,4
тритикале	-	-	2,7	4,5	6,0	9,3
яровые	75,8	74,5	80,4	66,7	83,0	86,8
<i>из них:</i>						
пшеница	13,0	11,1	13,5	11,4	16,7	19,0
тритикале	-	-	0,0	0,0	0,1	0,0
ячмень	5,9	6,1	6,2	5,8	8,7	8,2
овес	52,8	52,4	57,5	44,5	51,7	52,3
гречиха	0,9	2,1	1,6	2,1	1,8	1,6
зернобобовые	3,1	2,7	1,6	2,9	3,9	4,9
Технические культуры	10,0	14,0	11,8	13,3	10,4	15,2
<i>из них</i>						
лен-долгунец	9,7	7,6	5,9	1,6	2,0	3,9
Картофель и овощи	28,2	22,6	21,4	21,5	22,7	23,6
<i>в том числе:</i>						
картофель	24,4	19,3	18,2	18,3	19,3	20,0
овощи (без высадков)	3,8	3,3	3,2	3,3	3,4	3,6
Кормовые культуры	404,8	317,3	321,1	334,0	329,8	311,3
<i>в том числе:</i>						
многолетние травы	364,7	271,0	270,6	280,0	261,6	246,0
однолетние травы	25,4	31,5	36,1	42,7	54,8	50,8
кукуруза на силос, зеленый корм и сенаж	0,0	3,3	3,3	2,8	4,6	6,1
кормовые корнеплоды (включая сахарную свеклу на корм скоту)	0,4	0,2	0,3	0,3	0,3	0,3
силосные культуры (без кукурузы)	14,2	11,2	10,8	8,2	8,5	8,1
<b>Площадь чистых паров</b>	9,1	3,7	1,8	3,3	3,3	4,4

<sup>1)</sup> До 2009 г. с учетом тритикале.

**ВАЛОВОЙ СБОР И УРОЖАЙНОСТЬ  
ОСНОВНЫХ СЕЛЬСКОХОЗЯЙСТВЕННЫХ КУЛЬТУР  
В ХОЗЯЙСТВАХ ВСЕХ КАТЕГОРИЙ**

	2005	2008	2009	2010	2011	2012
<b>Валовой сбор, тысяч тонн</b>						
Зерно (в весе после доработки)	137,6	158,3	166,3	85,8	207,0	217,0
Льноволокно	4,6	2,7	1,8	0,8	1,1	2,1
Картофель	238,8	210,9	170,3	175,3	250,3	219,6
Овощи	71,1	66,2	67,3	66,6	80,8	75,4
<b>Урожайность, центнеров с 1 гектара убранной площади</b>						
Зерновые и зернобобовые культуры (в весе после доработки)	13,9	17,0	17,5	12,2	19,3	18,4
Лен-долгунец (волокно)	5,2	4,1	4,5	6,1	6,6	6,1
Картофель	98,1	109,7	94,3	97,0	130,3	112,9
Овощи открытого грунта	179,5	199,4	204,6	211,4	231,4	221,0

**ВАЛОВОЙ СБОР И УРОЖАЙНОСТЬ ОТДЕЛЬНЫХ ЗЕРНОВЫХ КУЛЬТУР  
В ХОЗЯЙСТВАХ ВСЕХ КАТЕГОРИЙ**

в весе после доработки

	2005	2008	2009	2010	2011	2012
--	------	------	------	------	------	------

**Валовой сбор, тысяч тонн**

Пшеница						
озимая <sup>1)</sup>	9,7	15,6	12,1	9,4	29,5	40,0
яровая	15,3	19,8	19,8	10,8	31,2	32,3
Тритикале						
озимая	-	-	6,0	6,2	12,6	17,2
яровая	-	-	0,0	0,0	0,3	0,0
Рожь озимая	26,0	25,4	21,2	10,1	15,9	19,8
Ячмень яровой	8,4	11,5	12,4	6,2	16,0	16,8
Овес	73,7	79,3	91,1	40,6	92,9	81,3
Гречиха	0,6	2,7	1,1	0,5	1,9	0,8
Зернобобовые	3,9	3,8	2,4	2,0	6,7	5,9

**Урожайность, центнеров с 1 гектара убранной площади**

Пшеница						
озимая <sup>1)</sup>	14,9	20,6	18,9	15,8	23,1	24,2
яровая	12,0	18,5	15,9	12,1	19,9	18,0
Тритикале						
озимая	-	-	23,5	14,8	21,2	19,1
яровая	-	-	10,0	3,5	21,1	8,4
Рожь озимая	11,8	17,6	18,8	12,0	17,6	17,9
Ячмень яровой	18,4	19,8	21,2	14,0	19,4	21,6
Овес	14,5	16,0	17,0	11,6	18,6	16,3
Гречиха	6,2	12,8	8,3	3,2	10,7	5,6
Зернобобовые	13,1	15,5	17,1	10,9	18,7	15,4

<sup>1)</sup>До 2009 г. с учетом тритикале.

# СТРУКТУРА ПРОИЗВОДСТВА ОСНОВНЫХ ВИДОВ СЕЛЬСКОХОЗЯЙСТВЕННОЙ ПРОДУКЦИИ ПО КАТЕГОРИЯМ ХОЗЯЙСТВ

в процентах

## Зерно (в весе после доработки)

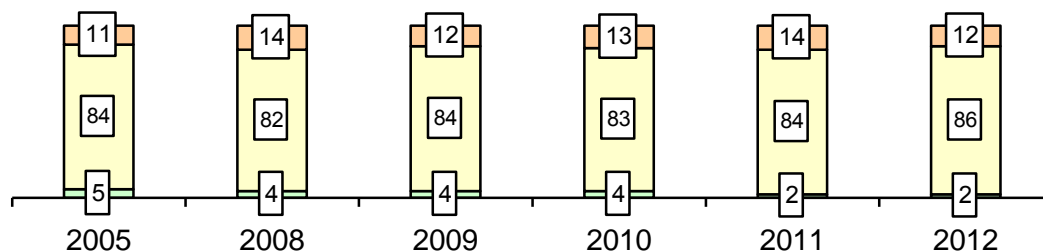

## Льноволокно

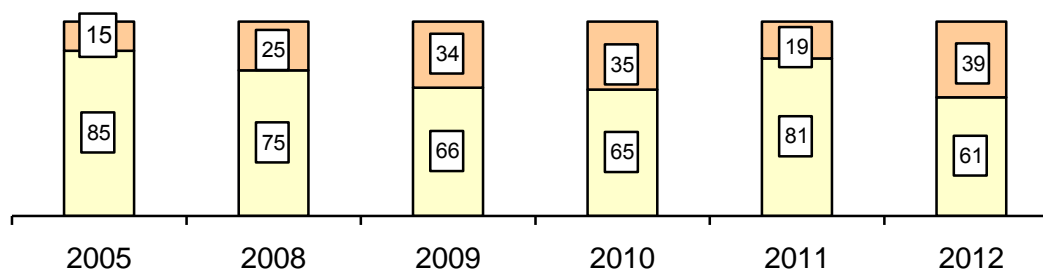

## Картофель

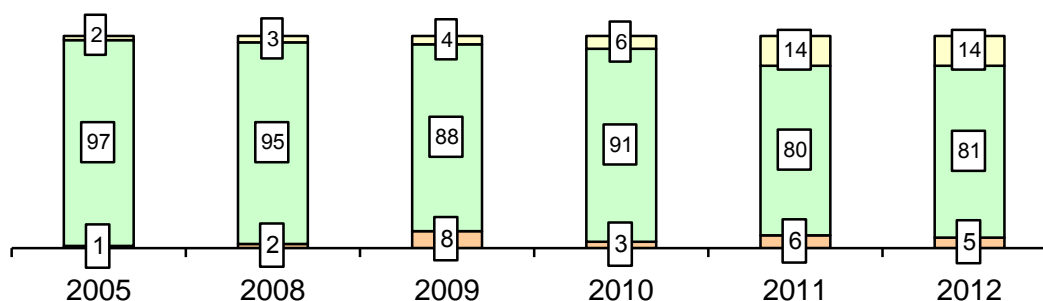

## Овощи

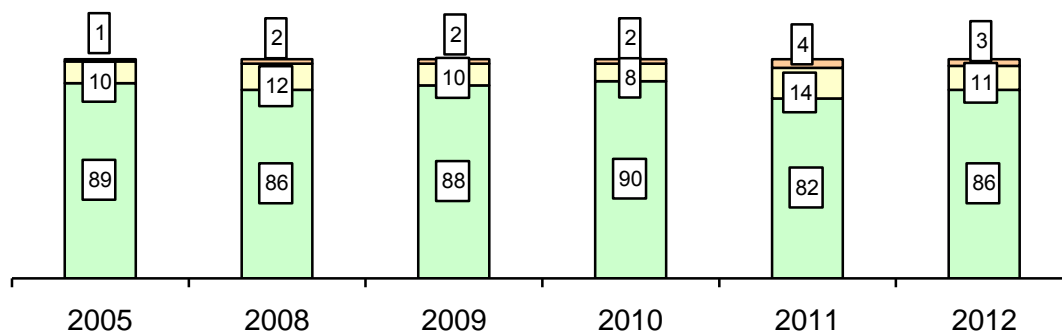

■ крестьянские (фермерские) хозяйства  
■ сельскохозяйственные организации  
■ хозяйства населения

## ЖИВОТНОВОДСТВО

## ПОГОЛОВЬЕ СКОТА В ХОЗЯЙСТВАХ ВСЕХ КАТЕГОРИЙ

на 1 января; тысяч голов

Годы	Крупный рогатый скот	в том числе коровы	Свиньи	Овцы и козы	Лошади
2006	185,4	109,4	90,5	31,6	5,6
2009	142,9	82,9	94,9	32,4	3,5
2010	136,9	77,2	84,1	32,9	3,1
2011	138,9	77,5	85,0	35,8	2,6
2012	141,3	78,7	98,8	34,3	2,4
2013	138,0	74,8	128,6	35,9	2,2

ПОГОЛОВЬЕ СКОТА ПО КАТЕГОРИЯМ ХОЗЯЙСТВ  
НА 1 ЯНВАРЯ 2013 ГОДА

тысяч голов

	Крупный рогатый скот	в том числе коровы	Свиньи	Овцы и козы	Лошади
Хозяйства всех категорий	138,0	74,8	128,6	35,9	2,2
<i>в том числе:</i>					
сельскохозяйствен- ные организации	104,7	50,5	108,8	2,8	0,5
хозяйства населения	22,6	18,4	17,5	24,9	1,4
крестьянские (фер- мерские) хозяйства и индивидуальные предприниматели	10,7	5,8	2,4	8,1	0,2

## СТРУКТУРА ПОГОЛОВЬЯ СКОТА ПО КАТЕГОРИЯМ ХОЗЯЙСТВ

на 1 января, в процентах

Годы	Хозяйства всех категорий	Сельскохозяйственные организации	Хозяйства населения	Крестьянские (фермерские) хозяйства и индивидуальные предприниматели
<b>Крупный рогатый скот</b>				
2006	100,0	71,8	23,5	4,7
2009	100,0	73,4	21,1	5,5
2010	100,0	74,7	19,9	5,4
2011	100,0	74,9	19,3	5,8
2012	100,0	75,1	18,5	6,4
2013	100,0	75,9	16,4	7,7
<b>в том числе коровы</b>				
2006	100,0	59,5	36,1	4,4
2009	100,0	62,5	32,4	5,1
2010	100,0	64,1	30,9	5,0
2011	100,0	65,2	29,2	5,6
2012	100,0	66,2	27,0	6,8
2013	100,0	67,6	24,6	7,8
<b>Свиньи</b>				
2006	100,0	47,1	39,3	13,6
2009	100,0	60,1	22,5	17,4
2010	100,0	57,9	23,4	18,7
2011	100,0	74,7	23,3	2,0
2012	100,0	79,0	19,1	1,9
2013	100,0	84,6	13,6	1,8
<b>Овцы и козы</b>				
2006	100,0	1,0	94,6	4,4
2009	100,0	5,3	83,6	11,1
2010	100,0	5,7	84,0	10,3
2011	100,0	6,5	79,5	14,0
2012	100,0	6,2	77,3	16,5
2013	100,0	7,8	69,5	22,7
<b>Лошади</b>				
2006	100,0	32,7	64,3	3,0
2009	100,0	25,7	71,4	2,9
2010	100,0	26,1	71,3	2,6
2011	100,0	23,1	73,1	3,8
2012	100,0	25,0	66,7	8,3
2013	100,0	24,3	66,9	8,8

## ПОГОЛОВЬЕ ПТИЦЫ, КРОЛИКОВ, ЧИСЛО ПЧЕЛОСЕМЕЙ

на 1 января

	2006	2009	2010	2011	2012	2013
<b>Птица, тыс. голов</b>						
хозяйства всех категорий	1739,4	1632,8	1382,2	1519,9	1568,0	1677,2
сельскохозяйственные организации	700,0	786,3	567,7	726,0	801,4	940,0
хозяйства населения	1031,8	843,8	812,1	789,4	761,9	731,5
крестьянские (фермерские) хозяйства и индивидуальные предприниматели	7,6	2,8	2,5	4,5	4,7	5,7
<b>Кролики, тыс. голов</b>						
хозяйства всех категорий	14,0	20,0	22,4	22,6	21,9	19,2
сельскохозяйственные организации	-	-	0,1	0,2	2,0	0,8
хозяйства населения	13,9	19,6	21,8	22,3	19,6	18,2
крестьянские (фермерские) хозяйства и индивидуальные предприниматели	0,1	0,4	0,4	0,1	0,3	0,2
<b>Пчелосемьи, тыс. шт.</b>						
хозяйства всех категорий	63,7	64,7	67,9	71,6	66,0	63,9
сельскохозяйственные организации	0,9	0,9	0,9	0,9	0,9	1,0
хозяйства населения	62,4	63,5	66,7	70,4	64,7	62,4
крестьянские (фермерские) хозяйства и индивидуальные предприниматели	0,4	0,3	0,3	0,3	0,4	0,5

ПРОИЗВОДСТВО ОСНОВНЫХ ПРОДУКТОВ ЖИВОТНОВОДСТВА  
В ХОЗЯЙСТВАХ ВСЕХ КАТЕГОРИЙ

	2005	2008	2009	2010	2011	2012
Скот и птица на убой, тыс. т						
в живом весе	47,5	50,8	49,1	49,2	52,8	54,0
в убойном весе	28,8	32,8	33,4	32,9	36,0	37,2
Молоко, тыс. т	372,1	334,2	315,7	299,9	324,1	325,8
Яйца, млн. шт.	243,6	250,4	232,8	233,3	262,2	274,7
Шерсть (в физическом весе), т	31	36	31	32	40	37

**ПРОИЗВОДСТВО СКОТА И ПТИЦЫ НА УБОЙ ПО ОТДЕЛЬНЫМ ВИДАМ  
В ХОЗЯЙСТВАХ ВСЕХ КАТЕГОРИЙ**

ТЫСЯЧ ТОНН

Годы	Скот и птица на убой (в убойном весе)	в том числе			
		крупный рогатый скот	свиньи	овцы и козы	птица
2005	28,8	14,6	10,6	0,6	2,8
2008	32,8	14,3	14,7	0,6	2,9
2009	33,4	14,3	15,4	0,6	2,9
2010	32,9	13,8	15,6	0,6	2,7
2011	36,0	14,3	18,1	0,6	2,8
2012	37,2	14,2	19,6	0,6	2,7

**ПРОДУКТИВНОСТЬ СКОТА И ПТИЦЫ В ХОЗЯЙСТВАХ ВСЕХ КАТЕГОРИЙ**

килограммов

	2005	2008	2009	2010	2011	2012
Надой молока на одну корову	3167	3802	3922	4004	4348	4508
Средняя годовая яйценоскость кур-несушек в сельскохозяйст- венных организациях, шт. <sup>1)</sup>	256	282	271	312	295	317
Средний годовой настриг шерсти с одной овцы (в физическом весе)	1,1	1,4	1,2	1,3	1,4	1,4

<sup>1)</sup> С 2008 г. без субъектов малого предпринимательства.

**РАСХОД КОРМОВ В ЖИВОТНОВОДСТВЕ**

	2005	2008	2009	2010	2011	2012
<b>В хозяйствах всех категорий</b>						
Все корма в пересчете на кормовые единицы, тыс. т	830	665	637	610	594	625
в том числе:						
концентрированные корма	295	245	231	224	210	237
Расход кормов в расчете на одну голову условного крупного скота, центнеров кормовых единиц	33,4	32,6	34,6	35,1	33,9	32,9

# СТРУКТУРА ПРОИЗВОДСТВА ОСНОВНЫХ ПРОДУКТОВ ЖИВОТНОВОДСТВА ПО КАТЕГОРИЯМ ХОЗЯЙСТВ

в процентах

## Скот и птица (в живом весе)

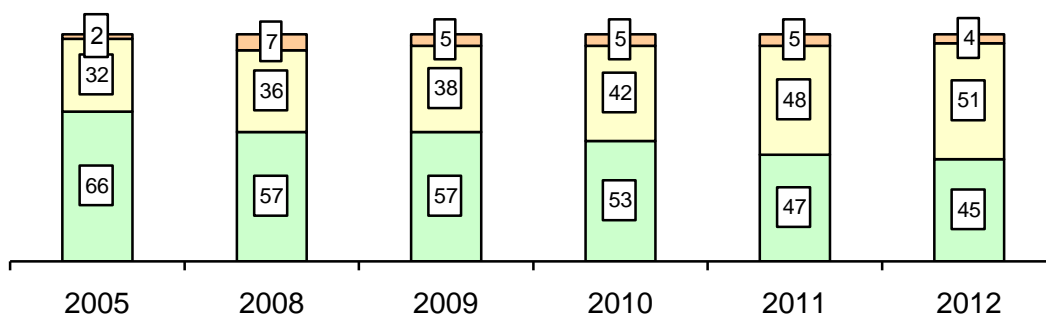

## Молоко

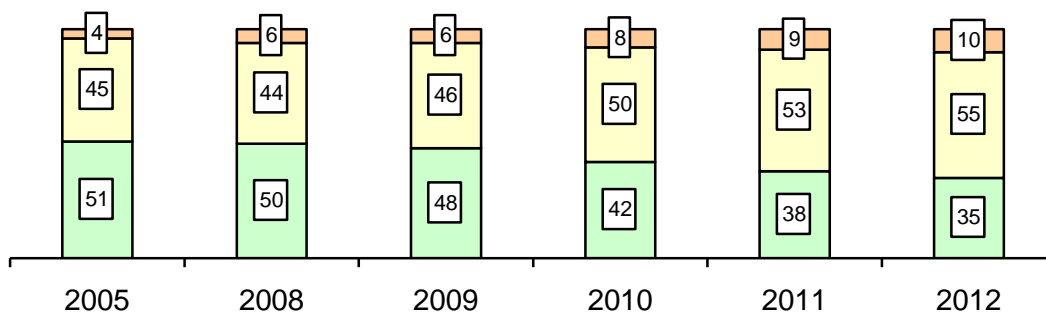

## Яйца

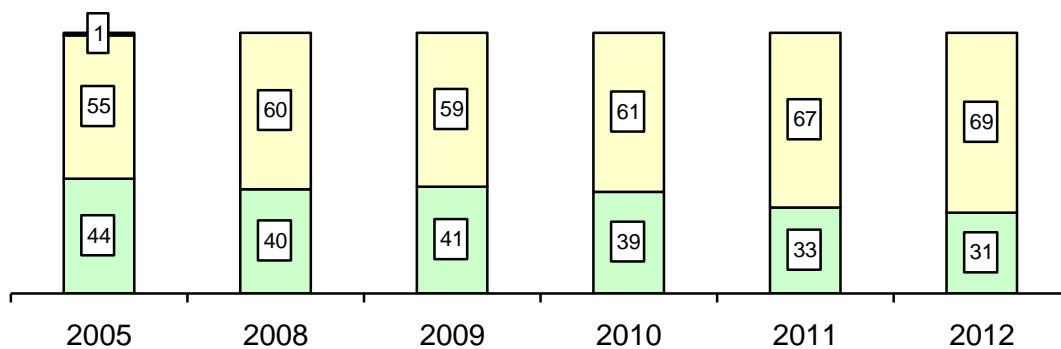

■ крестьянские (фермерские) хозяйства  
■ сельскохозяйственные организации  
■ хозяйства населения

# СТРУКТУРА ПРОИЗВОДСТВА СКОТА И ПТИЦЫ НА УБОЙ (В УБОЙНОМ ВЕСЕ) ПО ОТДЕЛЬНЫМ ВИДАМ В ХОЗЯЙСТВАХ ВСЕХ КАТЕГОРИЙ

в процентах от общего производства

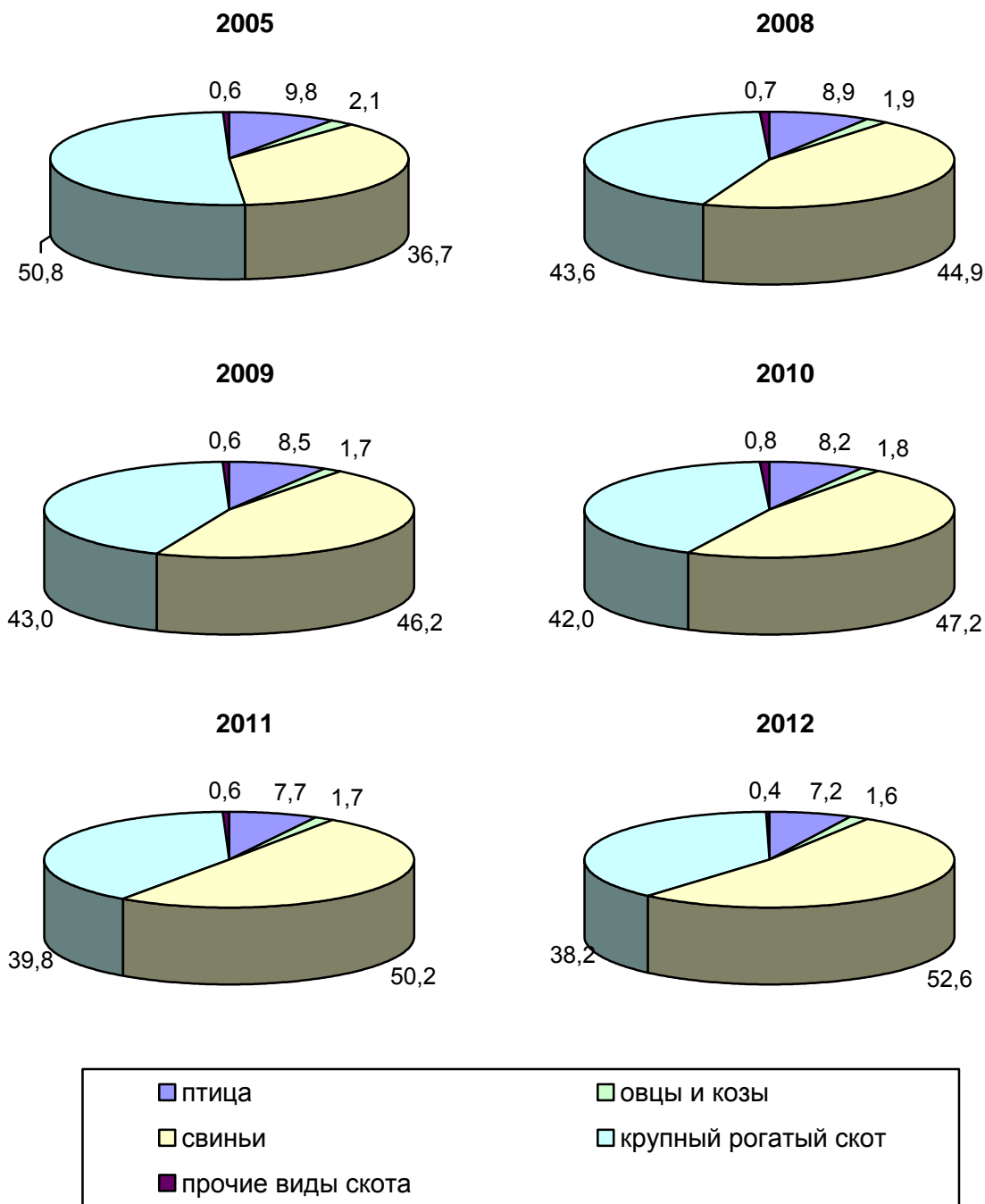

## СТРОИТЕЛЬСТВО

**Строительная и монтажная организация** - производственное предприятие, зарегистрированное и отнесенное в зависимости от характера основного вида деятельности к одной из группировок раздела F, класса 45 Общероссийского классификатора видов экономической деятельности. Основная деятельность строительных и монтажных организаций заключается в возведении строительных объектов различного назначения, а также осуществлении работ по их реконструкции, модернизации и ремонту.

**К строительным организациям** относятся все общестроительные и специализированные организации, включая ремонтно-строительные организации, тресты (управления) механизации и домостроительные комбинаты, буровые организации, осуществляющие строительство разведочных скважин на нефть и газ, и другие организации, зарегистрированные кодом по ОКВЭД 45. В число строительных организаций включаются юридические лица всех форм собственности, филиалы, структурные подразделения, субъекты малого предпринимательства, выполнявшие работы по договорам строительного подряда и (или) государственным контрактам, заключаемым с заказчиком.

**Объем работ, выполненных по виду деятельности "Строительство"** - это работы, выполненные организациями по виду деятельности "Строительство" на основании договоров и (или) контрактов, заключаемых с заказчиками. В стоимость этих работ, включаются работы по строительству новых объектов, капитальному и текущему ремонту, реконструкции, модернизации жилых и нежилых зданий и инженерных сооружений.

**Здания** - строительные системы, состоящие из несущих и ограждающих или совмещенных (несущих и ограждающих) конструкций, образующие надземный замкнутый объем, предназначенный для проживания или пребывания людей в зависимости от функционального назначения и для выполнения различного вида производственных процессов.

**Здания жилого назначения (жилые дома)** - жилым зданием (домом) считается индивидуально-определенное здание, которое состоит из комнат, а также помещений вспомогательного использования, предназначенных для удовлетворения гражданами бытовых и иных нужд, связанных с их проживанием в таком здании.

**Общая площадь здания** определяется как сумма площадей всех этажей здания (включая технические, мансардные, цокольные и подвальные), измеренных в пределах внутренних поверхностей наружных стен, а также площадей балконов и лоджий. Площади помещений определяются по их размерам, измеряемым между отделанными поверхностями стен и перегородок в уровне пола.

**Общий строительный объем зданий** определяется как сумма строительного объема выше отметки плюс минус 0,00 (надземная часть) и ниже этой отметки (подземная часть). Строительный объем надземной и подземной частей здания определяется в пределах ограничивающих поверхностей, проветриваемых подполий под зданиями, проектируемыми для строительства на вечномерзлых грунтах.

Общий строительный объем и площадь жилых зданий определяется в соответствии со СНиП 31-01-2003.

**Общая площадь жилых домов** определяется как сумма площадей всех частей жилых помещений, включая площадь помещений вспомогательного использования, предназначенных для удовлетворения гражданами бытовых и иных нужд, связанных с их проживанием в жилом помещении, площадей лоджий, балконов, веранд, террас, подсчитываемых с соответствующими понижающими коэффициентами, а также жилых и вспомогательных помещений в индивидуальных жилых домах. К помещениям вспомогательного использования относятся кухни, передние, холлы, внутриквартирные коридоры, ванные или душевые, туалеты, кладовые или хозяйственные встроенные шкафы. В домах-интернатах для престарелых и инвалидов, ветеранов, специальных домах для одиноких престарелых, детских домах к подсобным помещениям относятся столовые, буфеты, клубы, читальни, спортивные залы, приемные пункты бытового обслуживания и медицинского обслуживания.

В общую площадь введенных жилых домов не входит площадь вестибюлей, тамбуров, лестничных клеток, лифтовых холлов, а также площадь в жилых домах, предназначенная для встроено-пристроенных помещений. В индивидуальных жилых домах, построенных населением, площади лоджий, балконов, веранд и террас в общую площадь жилых помещений не включаются.

**Квартиры** - помещения, оборудованные и используемые для постоянного проживания, обособленные от других жилых помещений, не имеющие с ними внутреннего сообщения и имеющие самостоятельный выход на лестничную клетку, в общий коридор или непосредственно наружу.

**Число построенных квартир** включает число квартир в законченных строительством жилых домах квартирного и гостиничного типов и общежитиях, квартиры в нежилых зданиях, а также в индивидуальных жилых домах.

**ДЕЯТЕЛЬНОСТЬ СТРОИТЕЛЬНЫХ ОРГАНИЗАЦИЙ**  
**ОБЪЕМ РАБОТ, ВЫПОЛНЕННЫХ ПО ВИДУ ЭКОНОМИЧЕСКОЙ**  
**ДЕЯТЕЛЬНОСТИ "СТРОИТЕЛЬСТВО"**

Годы	Млн. рублей (в фактически действовавших ценах)	В процентах к предыдущему году (в сопоставимых ценах)
2005	7214,4	95,2
2008	15704,4	122,1
2009	15609,3	90,6
2010	19341,4	107,2
2011	25566,2	101,1
2012	26524,3	86,1

**ВВОД В ДЕЙСТВИЕ ЗДАНИЙ**

	2005	2008	2009	2010	2011	2012
<b>Число зданий - всего</b>	866	1068	1035	1138	1071	950
<i>в том числе:</i>						
жилого назначения	861	1047	986	1089	997	912
нежилого назначения	5	21	49	49	74	38
<b>Общий строительный объем зданий - всего, тыс. м<sup>3</sup></b>	1183,6	1769,3	2503,0	1894,7	2488,3	1963,9
<i>в том числе:</i>						
жилого назначения	1158,9	1618,8	1632,9	1601,2	1747,1	1400,6
нежилого назначения	24,7	150,5	870,1	293,5	741,2	563,3
<b>Общая площадь зданий - всего, тыс. м<sup>2</sup></b>	302,7	434,2	505,3	453,6	549,5	427,7
<i>в том числе:</i>						
жилого назначения	289,5	406,7	396,3	404,4	433,8	342,7
нежилого назначения	13,2	27,5	109,0	49,2	115,7	85,0

**ИНВЕСТИЦИИ В ОСНОВНОЙ КАПИТАЛ НА РАЗВИТИЕ ПРОИЗВОДСТВЕННОЙ  
БАЗЫ СТРОИТЕЛЬНЫХ ОРГАНИЗАЦИЙ<sup>1)</sup>**

Годы	Тыс. рублей (1995 г. - млн. руб.)	В процентах от общего объема инвестиций в основной капитал
1990	25500	2,8
1995	5218	1,0
2005	78466	0,6
2008	715884	2,9
2009	244254	1,1
2010	295423	0,9
2011	277696	0,8
2012	433787	1,4

<sup>1)</sup> Без субъектов малого предпринимательства и объема инвестиции, не наблюдаемых прямыми статистическими методами.

**НАЛИЧИЕ ОСНОВНЫХ СТРОИТЕЛЬНЫХ МАШИН В ОРГАНИЗАЦИЯХ,  
ОТНОСЯЩИХСЯ К ВИДУ ЭКОНОМИЧЕСКОЙ ДЕЯТЕЛЬНОСТИ  
"СТРОИТЕЛЬСТВО"<sup>1)</sup>**

	на 1 января; единиц				
	<b>2009</b>	<b>2010</b>	<b>2011</b>	<b>2012</b>	<b>2013</b>
Экскаваторы одноковшовые	133	125	102	79	70
Краны на гусеничном ходу, включа- чая экскаваторы-краны	15	12	10	11	11
Скреперы	-	-	-	-	-
Автогрейдеры	78	80	70	69	60
Бульдозеры на тракторах	102	92	90	66	57
Краны-трубоукладчики	19	20	-	-	-
Краны на пневмоколёсном ходу, включая краны на спецшасси	11	14	9	12	11
Краны башенные	16	12	15	10	9
Краны на автомобильном ходу	87	73	63	47	41
Погрузчики одноковшовые	57	56	57	52	44
Тракторы	102	105	102	87	89
Катки самоходные	74	102	101	95	80

<sup>1)</sup> Без субъектов малого предпринимательства.

## ЖИЛИЩНОЕ СТРОИТЕЛЬСТВО

## ВВОД В ДЕЙСТВИЕ ЖИЛЫХ ДОМОВ

тысяч квадратных метров общей площади

Годы	Всего введено организациями за счет всех источников финансирования	в том числе		Удельный вес в общем вводе, процентов	
		жилищно-строительными кооперативами	населением за счет собственных и заемных средств	жилых домов жилищно-строительных кооперативов	жилых домов населения
1990	571,9	12,9	10,9	2,3	1,9
1995	306,0	2,2	33,0	0,7	10,8
2005	269,6	-	96,9	-	36,0
2008	344,9	-	141,3	-	41,0
2009	345,7	-	129,6	-	37,5
2010	348,0	-	161,5	-	46,4
2011	370,7	-	164,6	-	44,4
2012	261,2	-	140,4	-	53,8

## ВВОД В ДЕЙСТВИЕ ЖИЛЫХ ДОМОВ В СЕЛЬСКОЙ МЕСТНОСТИ

тысяч квадратных метров общей площади

Годы	Введено жилых домов, построенных за счет всех источников финансирования	в том числе населением за счет собственных и заемных средств
1990	196,5	34,4
1995	75,2	7,4
2005	42,7	42,1
2008	56,9	50,6
2009	54,8	44,2
2010	56,5	50,3
2011	69,7	59,7
2012	71,2	55,9

**ДИНАМИКА ВВОДА В ДЕЙСТВИЕ ЖИЛЫХ ДОМОВ**

(в процентах к предыдущему году)

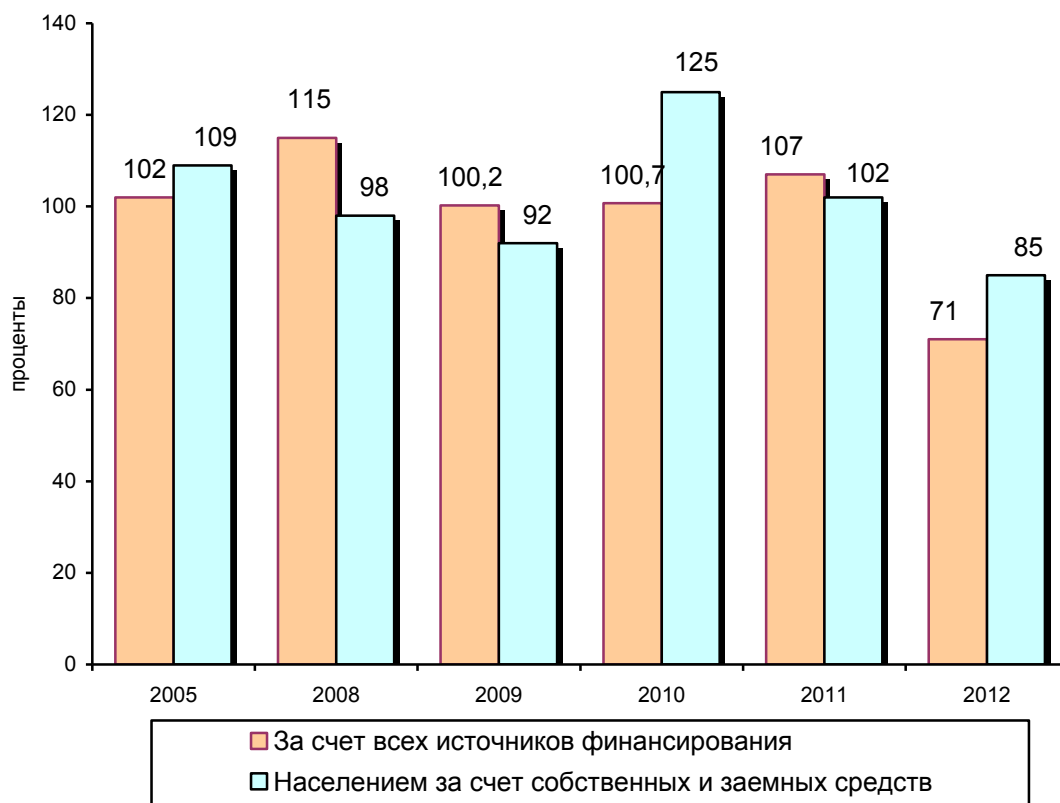

### ВВОД В ДЕЙСТВИЕ ЖИЛЫХ ДОМОВ ОРГАНИЗАЦИЯМИ РАЗЛИЧНЫХ ФОРМ СОБСТВЕННОСТИ

	1995		2005		2008	
	тыс. м <sup>2</sup>	в про- центах к итогу	тыс. м <sup>2</sup>	в про- центах к итогу	тыс. м <sup>2</sup>	в про- центах к итогу
<b>Введено в действие жилых до- мов - всего</b>	306,0	100	269,6	100	344,9	100
<i>в том числе по формам собственности:</i>						
государственная	118,9	39	13,5	5	5,3	2
<i>из нее:</i>						
федеральная	114,5	38	13,0	5	5,3	2
собственность субъектов Российской Федерации	4,4	1	0,5	0,0	-	-
муниципальная	6,0	2	0,1	0,0	0,7	0,0
частная	118,5	39	256,0	95	334,9	97
<i>из нее</i>						
населением за счет собствен- ных и заемных средств	33,0	11	96,9	36	141,3	41
смешанная российская	62,6	20	-	-	-	-
совместная российская и ино- странный	-	-	-	-	-	-
собственность общественных и религиозных организаций (обье- динений)	-	-	-	-	-	-
иностранная	-	-	-	-	4,0	1

продолжение

	2009		2010		2011		2012	
	тыс. м <sup>2</sup>	в про- центах к итогу	тыс. м <sup>2</sup>	в про- центах к итогу	тыс. м <sup>2</sup>	в про- центах к итогу	тыс. м <sup>2</sup>	в про- центах к итогу
<b>Введено в действие жилых домов - всего</b>	345,7	100	348,0	100	370,7	100	261,2	100
<i>в том числе по формам собственности:</i>								
государственная	14,1	4	16,2	5	-	-	5,0	2
<i>из нее:</i>								
федеральная	10,0	3	16,2	5	-	-	-	-
собственность субъектов Российской Федерации	4,1	1	-	-	-	-	5,0	2
муниципальная	-	-	0,0	0,0	5,0	1	-	-
частная	331,5	96	330,5	95	365,6	99,0	255,7	98
<i>из нее</i>								
населением за счет собствен- ных и заемных средств	129,6	37	161,5	46	164,6	44	140,4	54
смешанная российская	-	-	-	-	0,1	0,0	-	-
совместная российская и иностранная	-	-	-	-	-	-	-	-
собственность обществен- ных и религиозных орга- низаций (объединений)	-	-	-	-	-	-	0,1	0,0
иностранная	0,1	0,0	1,3	0,0	-	-	0,4	0,0

**ВВОД В ДЕЙСТВИЕ ЖИЛЫХ ДОМОВ В РАСЧЕТЕ НА 1000 ЧЕЛОВЕК  
НАСЕЛЕНИЯ, ВКЛЮЧАЯ ИНДИВИДУАЛЬНОЕ СТРОИТЕЛЬСТВО**

Годы	Всего	квадратных метров общей площади	
		в том числе	
		в городской местности	в сельской местности
1990	494	475	535
1995	265	289	212
2005	262	310	144
2008	343	397	203
2009	347	403	199
2010	352	407	208
2011	378	422	260
2012	267	268	265

**ЧИСЛО ПОСТРОЕННЫХ КВАРТИР И ИХ СРЕДНИЙ РАЗМЕР**

	1990	1995	2005	2008	2009	2010	2011	2012
<b>Организациями всех форм собственности</b>								
Число квартир	8398	4831	3741	4359	4577	4206	4346	2985
Их средний размер, м <sup>2</sup> общей площади	69	62	72	79	76	83	85	87
<b>Жилищно-строительными кооперативами</b>								
Число квартир	247	36	-	-	-	-	-	-
Их средний размер, м <sup>2</sup> общей площади	53	60	-	-	-	-	-	-
<b>Населением за счет собственных и заемных средств</b>								
Число квартир	180	289	995	968	913	1047	938	879
Их средний размер, м <sup>2</sup> общей площади	61	114	130	146	142	154	176	160

## ТРАНСПОРТ

**Транспорт** как вид хозяйственной деятельности подразделяется на транспорт общего и необщего пользования.

**Транспорт общего пользования** - транспорт, удовлетворяющий потребности всей экономики и населения в перевозках грузов и пассажиров, перемещающий различные виды продукции между производителями и потребителями, осуществляющий общедоступное транспортное обслуживание населения. К перевозкам транспортом общего пользования относятся перевозки на коммерческой основе (за плату) пассажиров (включая граждан, пользующихся правом бесплатного проезда на общественном транспорте) или грузов. Перевозка, осуществляемая организацией на коммерческой основе, признается перевозкой транспортом общего пользования, если из закона, иных правовых актов вытекает, что эта организация обязана осуществлять перевозки грузов, пассажиров и багажа по обращению любого гражданина или юридического лица.

Договор перевозки транспортом общего пользования является публичным договором.

**Транспорт необщего пользования** (ведомственный) - транспорт, осуществляющий, как правило, перевозки грузов и пассажиров своей организации.

На железнодорожном транспорте общего пользования **объем перевезенных грузов** показан по моменту отправления. На автомобильном транспорте учет перевезенных грузов осуществляется по моменту прибытия.

**Грузооборот транспорта** - объем работы транспорта по перевозкам грузов, выраженный в тонно-километрах, исчисляется суммированием произведений массы перевезенных грузов в тоннах на расстояние перевозки в километрах (милях).

**Пассажиροφοборот транспорта** - объем работы транспорта по перевозкам пассажиров. Единицей измерения является пассажиро-километр. Определяется суммированием произведений числа пассажиров по каждой позиции перевозки на расстояние перевозки; исчисляется отдельно по видам транспорта, сообщения, другим признакам.

# ОСНОВНЫЕ ПОКАЗАТЕЛИ ТРАНСПОРТА

	1990	1995	2005	2008	2009	2010	2011	2012
Эксплуатационная длина путей сообщения общего пользования (на конец года), км:								
железнодорожные пути	1259	1259	1109	1109	1109	1109	1155	1156
<i>в том числе</i>								
электрифицированные	381	381	381	381	381	381	381	381
автомобильные дороги с твердым покрытием (включая ведомственные)	7507	10343	9435	9207	9376	9379	9372	13605 <sup>1)</sup>
трамвайные пути	28	28	25	25	25	23	23	23
троллейбусные линии	-	13	13	13	13	13	13	13
Перевезено грузов транспортом общего пользования, млн. тонн:								
железнодорожным	13,4	7,0	8,9	7,4	5,9	8,3	9,7	5,3
автомобильным (включая ведомственный)	126,5	26,8	17,8	13,5	9,6	11,1	12,5	12,8
Грузооборот транспорта общего пользования, млн. т-км:								
железнодорожного	17419	8489	16399	20221	18353	18404	21111	20024
автомобильного (включая ведомственный)	3334	946	2337	3287	2588	3106	4466	5704
Перевезено пассажиров транспортом общего пользования, млн. человек:								
железнодорожным	11,7	9,6	5,3	4,0	2,8	2,2	2,4	2,9
автобусным	173,7	102,4	154,3	127,9	100,8	102,5	106,3	105,0
трамвайным <sup>2)</sup>	69,0	50,4	58,0	25,2	23,0	18,7	18,1	15,9
троллейбусным <sup>2)</sup>	-	10,6	19,8	8,7	7,8	7,7	8,2	7,5
Пассажирооборот транспорта общего пользования, млн. пасс.-км:								
железнодорожного	5025	2691	1980	1909	1579	1586	1504	1553
автобусного	1718	854	1192	1157	1048	1176	1073	1038
трамвайного <sup>2)</sup>	163	119	140	61	56	45	44	39
троллейбусного <sup>2)</sup>	-	25	48	21	19	19	20	18

<sup>1)</sup> С учетом протяженности улично-дорожной сети общего пользования местного значения.

<sup>2)</sup> 2005 г. - с учетом пересчета пассажиров, пользующихся правом бесплатного проезда.

### ПЕРЕВОЗКИ ГРУЗОВ ПО ВИДАМ ТРАНСПОРТА ОБЩЕГО ПОЛЬЗОВАНИЯ

	МИЛЛИОНОВ ТОНН							
	1990	1995	2005	2008	2009	2010	2011	2012
<b>Транспорт - всего</b>	38,7	13,9	12,4	10,6	7,9	11,3	14,8	11,0
в процентах к предыдущему году	98	76	102	93	75	142	131	109
в том числе:								
железнодорожный	13,4	7,0	8,9	7,4	5,9	8,3	9,7	5,3 <sup>1)</sup>
в процентах к предыдущему году	98	91	108	84	80	140	117	106 <sup>1)</sup>
автомобильный	25,3	6,8	3,5	3,2	2,0	3,0	5,1	5,8
в процентах к предыдущему году	98	65	89	125	64	149	171	112

<sup>1)</sup> По данным Смоленского региона Московской железной дороги – филиала ОАО "РЖД".

### ГРУЗООБОРОТ ПО ВИДАМ ТРАНСПОРТА ОБЩЕГО ПОЛЬЗОВАНИЯ

	МИЛЛИОНОВ ТОННО-КИЛОМЕТРОВ							
	1990	1995	2005	2008	2009	2010	2011	2012
<b>Транспорт - всего</b>	18087	8788	17585	22980	20476	21039	25123	25279
в процентах к предыдущему году	92	89	143	109	89	103	119	100,6
в том числе:								
железнодорожный	17419	8489	16399	20221	18353	18404	21111	20024
в процентах к предыдущему году	91	89	139	105	91	100,3	115	95
автомобильный	668	299	1186	2760	2123	2635	4012	5254
в процентах к предыдущему году	105	73	2,7р	154	77	124	152	131

### ГРУЗООБОРОТ ОРГАНИЗАЦИЙ ТРАНСПОРТА ОБЩЕГО ПОЛЬЗОВАНИЯ В 2012 ГОДУ

в процентах к декабрю 2011 года

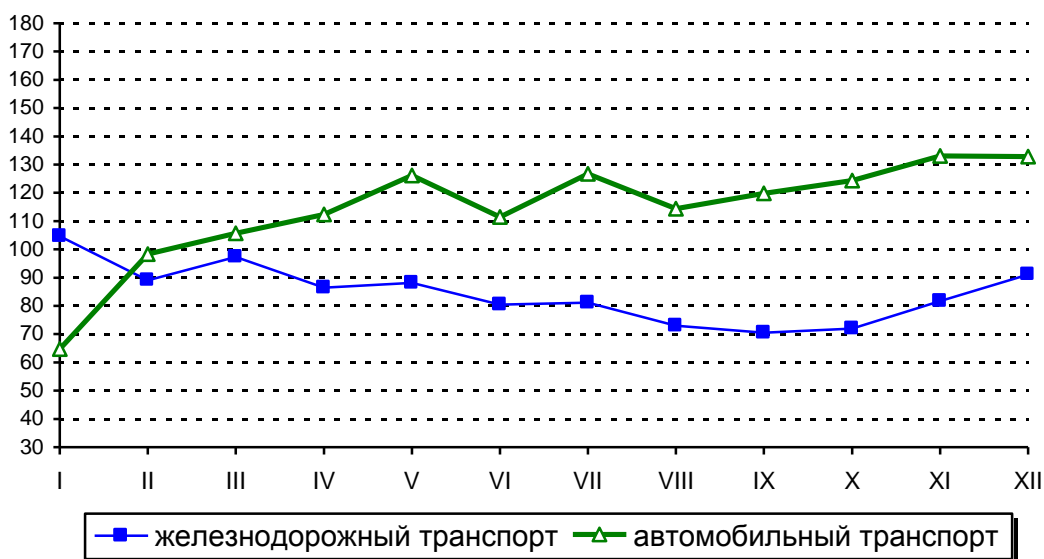

**ОСНОВНЫЕ ПОКАЗАТЕЛИ ИСПОЛЬЗОВАНИЯ ПОДВИЖНОГО СОСТАВА  
ЖЕЛЕЗНОДОРОЖНОГО ТРАНСПОРТА ОБЩЕГО ПОЛЬЗОВАНИЯ**

	1990	1995	2005	2008	2009	2010	2011	2012
Перевезено грузов, млн. т	13,4	7,0	8,9	7,4	5,9	8,3	9,7	5,3
Грузооборот, млрд. т-км	17,4	8,5	16,4	20,2	18,4	18,4	21,1	20,0
Среднесуточная производительность локомотива в грузовом движении, тыс. т-км (брутто)	1066	1075	1760	1774	1839	1553	1874	1903
Среднесуточная производительность грузового вагона, т-км (нетто)	9966	11090	12436	13775	8790	9689	8535	8200
Порожний пробег вагонов в процентах к общему их пробегу	31	40	45	44	49	47	46	43

**ПЕРЕВОЗКИ ПАССАЖИРОВ ПО ВИДАМ ТРАНСПОРТА ОБЩЕГО ПОЛЬЗОВАНИЯ**

МИЛЛИОНОВ ЧЕЛОВЕК

	1990	1995	2005	2008	2009	2010	2011	2012
<b>Транспорт - всего</b>	255,7	173,9	237,6	165,9	134,4	131,1	135,0	131,3
в процентах к предыдущему году	97	99,0	64	95	81	98	103	97
<i>в том числе:</i>								
железнодорожный	11,7	9,6	5,3	4,0	2,8	2,2	2,4	2,9
в процентах к предыдущему году	95	77	74	101	72	77	108	106
автобусный	173,7	102,4	154,3	127,9	100,8	102,5	106,3	105,0
в процентах к предыдущему году	102	105	72	98	79	102	104	98,8
трамвайный <sup>1)</sup>	69,0	50,4	58,0	25,2	23,0	18,7	18,1	15,9
в процентах к предыдущему году	88	92	51	84	91	81	97	88
троллейбусный <sup>1)</sup>	-	10,6	19,8	8,7	7,8	7,7	8,2	7,5
в процентах к предыдущему году	-	101	49	89	90	99,2	106	91

<sup>1)</sup> 2005 г. - с учетом пересчета пассажиров, пользующихся правом бесплатного проезда.

**ПАССАЖИРООБОРОТ ПО ВИДАМ ТРАНСПОРТА  
ОБЩЕГО ПОЛЬЗОВАНИЯ**

	миллионов пассажиро-километров							
	<b>1990</b>	<b>1995</b>	<b>2005</b>	<b>2008</b>	<b>2009</b>	<b>2010</b>	<b>2011</b>	<b>2012</b>
<b>Транспорт - всего</b>	6976	3699	3363	3149	2701	2826	2641	2648
в процентах к предыдущему году	...	76	90	98	86	105	93	100,3
<i>в том числе:</i>								
железнодорожный	5025	2691	1980	1909	1579	1586	1504	1553
в процентах к предыдущему году	102	69	105	96	83	100,4	95	103
автобусный	1718	854	1192	1157	1048	1176	1073	1038
в процентах к предыдущему году	105	104	81	104	91	112	91	97
трамвайный <sup>1)</sup>	163	119	140	61	56	45	44	39
в процентах к предыдущему году	...	91	51	84	91	81	97	88
троллейбусный <sup>1)</sup>	-	25	48	21	19	19	20	18
в процентах к предыдущему году	-	102	49	89	90	99,2	106	91

<sup>1)</sup> 2005 г. - с учетом пересчета пассажиров, пользующихся правом бесплатного проезда.

# ОСНОВНЫЕ ПОКАЗАТЕЛИ РАБОТЫ АВТОМОБИЛЬНОГО ТРАНСПОРТА

	1990	1995	2005	2008	2009	2010	2011	2012
Грузооборот автомобильного транспорта <sup>1)</sup> , млн. т-км	<u>3241</u> 3334	<u>877</u> 946	<u>665</u> 2337	<u>1915</u> 3287	<u>938</u> 2588	<u>1101</u> 3106	<u>1240</u> 4466	<u>1475</u> 5704
в том числе								
транспорта общего пользования	668 <u>121,7</u>	299 <u>25,3</u>	1186 <u>8,4</u>	2760 <u>8,5</u>	2123 <u>6,3</u>	2635 <u>7,6</u>	4012 <u>7,6</u>	5254 <u>7,7</u>
Перевезено грузов <sup>1)</sup> , млн. т	126,5	26,8	17,8	13,5	9,6	11,1	12,5	12,8
в том числе								
транспортом общего пользования	25,3	6,8	3,5	3,2	2,0	3,0	5,1	5,8
Средняя дальность перевозки 1 т груза, км	26,3	34,7	131,3	243,9	269,6	279,0	356,2	444,7
в том числе								
транспорта общего пользования	26,4	44,0	342,5	871,5	1055,1	876,7	779,5	913,2
Пассажирооборот автобусного транспорта общего пользования, млн. пасс.-км	1718	854	1192	1157	1048	1176	1073	1038
Перевезено пассажиров автобусным транспортом общего пользования, млн. человек	173,7	102,4	154,3	127,9	100,8	102,5	106,3	105,0
Средняя дальность поездки одного пассажира, км	9,9	8,3	7,7	9,1	10,4	11,5	10,1	9,9

<sup>1)</sup> В знаменателе данные приведены с учетом субъектов малого предпринимательства.

## ПАССАЖИРООБОРОТ АВТОМОБИЛЬНОГО ТРАНСПОРТА ОБЩЕГО ПОЛЬЗОВАНИЯ<sup>1)</sup>

в процентах к декабрю 2009 года

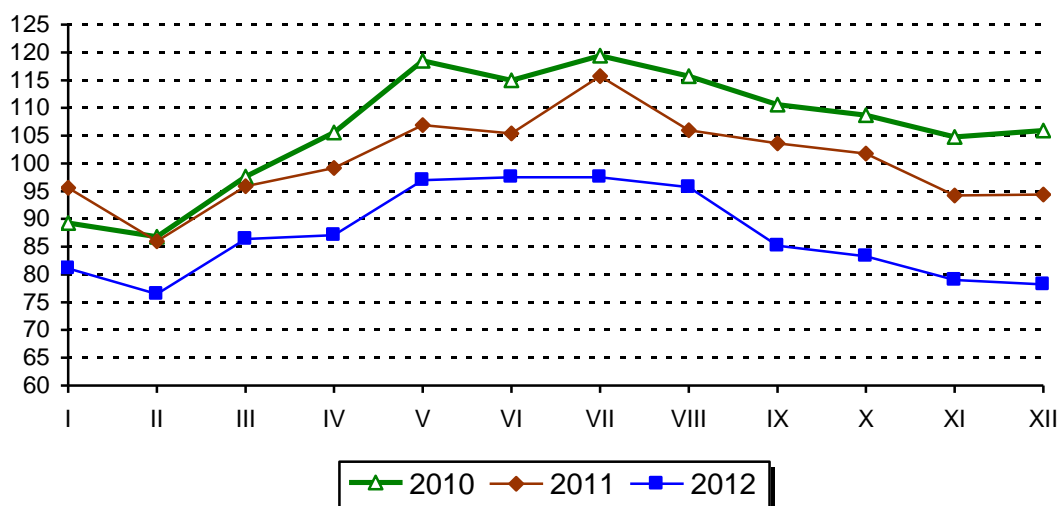

<sup>1)</sup> Без субъектов малого предпринимательства.

**ПОКАЗАТЕЛИ РАБОТЫ МЕЖДУГОРОДНОГО И  
ПРИГОРОДНОГО АВТОБУСНОГО ТРАНСПОРТА<sup>1)</sup>**

	1990	1995	2005	2008	2009	2010	2011	2012
Число маршрутов (на конец года):								
в междугородном сообщении (включая международное)	123	76	59	66	65	68	70	66
в пригородном сообщении	264	220	134	141	145	156	140	128
Число выполненных рейсов, тыс.								
на междугородных маршрутах (включая международные)	...	76,2	35,5	39,0	37,3	37,1	34,8	31,6
на пригородных маршрутах	...	444,4	209,9	303,8	287,5	291,1	278,5	237,5

<sup>1)</sup> С 2005 г. - без субъектов малого предпринимательства.

**ОСНОВНЫЕ ПОКАЗАТЕЛИ РАБОТЫ ГОРОДСКОГО  
ПАССАЖИРСКОГО ТРАНСПОРТА<sup>1)</sup>**

	1990	1995	2005	2008	2009	2010	2011	2012
Число городов, имеющих внутригородское сообщение	8	9	5	4	4	4	4	4
Число маршрутов (на конец года):								
автобусов	71	60	71	53	49	50	51	53
трамваев	10	16	5	5	5	4	4	4
троллейбусов	-	2	2	2	2	2	2	2
Среднесписочное число транспортных средств, шт.:								
автобусов	323	231	220	192	139	139	...	...
трамваев	123	100	80	78	72	76	75	71
троллейбусов	-	33	35	41	44	46	46	46
Коэффициент исполь- зования парка, процен- тов:								
автобусов	78	66	55	60	59	62	...	...
трамваев	71	68	65	66	68	64	62	60
троллейбусов	-	66	69	60	60	56	60	59
Число выполненных рейсов, тыс.:								
автобусами	1918,0	1116,8	1006,7	588,4	564,1	590,3	651,3	593,4
трамваями	407,4	320,3	163,3	174,4	171,5	151,6	153,2	143,2
троллейбусами	-	92,4	82,9	89,4	88,2	94,4	103,7	98,3

<sup>1)</sup> С 2005 г. - без субъектов малого предпринимательства.

# НАЛИЧИЕ ТРАНСПОРТНЫХ СРЕДСТВ<sup>1)</sup>

на конец года; штук

	1990	1995	2005	2008	2009	2010	2011	2012
Грузовые транспортные средства:								
рабочий парк железнодорожных вагонов (в среднем в сутки)	4789	2097	3615	4011	3166	5204	6777	6672
грузовые автомобили организаций всех видов экономической деятельности (включая пикапы и легковые фургоны) - всего, тыс. шт.	31,1	25,4	18,7	19,9	20,1	21,1	20,7	28,8
в том числе:								
транспорт общего пользования	2,5	3,6	0,5	0,6	0,3	0,2	0,9 <sup>2)</sup>	1,0 <sup>2)</sup>
в собственности граждан	-	-	10,1	13,1	13,9	15,1	14,9	23,1
Пассажирские транспортные средства:								
автобусы организаций всех видов экономической деятельности	4405	3960	1685	1610	1577	1545	1513	1481
в том числе								
автобусы общего пользования	955	743	469	424	446	458	485 <sup>2)</sup>	465 <sup>2)</sup>
автобусы в собственности граждан	...	...	1809	2017	2127	2173	2052	2276
автомобили легковые - всего, тыс. шт.	61,3	96,0	179,9	227,8	235,2	247,0	244,9	262,2
в том числе:								
служебные	2,7	4,3	4,7	5,5	5,4	5,5	5,3	5,3
в собственности граждан	58,7	91,7	175,2	222,4	229,8	241,5	239,6	256,9
трамвайные вагоны	123	100	80	78	72	76	75	71
троллейбусы	-	33	35	41	44	46	46	46
Специальные автомобили организаций всех видов экономической деятельности и индивидуальных владельцев, тыс. шт.	8,9	6,1	4,8	4,4	4,3	4,2	4,4	4,3

<sup>1)</sup> Без субъектов малого предпринимательства.

<sup>2)</sup> Данные приведены по эксплуатационным автомобилям (включая собственные, арендованные, приобретенные по договору лизинга и т.п.).

По данным УГИБДД УМВД России по Смоленской области, на конец 2012 года в области общее наличие зарегистрированных грузовых автомобилей, включая специальные автомобили, конструкция которых не предназначена для перевозки грузов, составило 51,2 тыс. штук; общее наличие легковых автомобилей, включая пикапы, легковые фургоны (грузопассажирские) и специальные легковые автомобили, конструкция которых не предназначена для перевозки пассажиров, составило 269,2 тыс. штук.

### ПРОТЯЖЕННОСТЬ ПУТЕЙ СООБЩЕНИЯ

	на конец года; километров							
	1990	1995	2005	2008	2009	2010	2011	2012
Железнодорожные пути общего пользования	1259	1259	1109	1109	1109	1109	1155	1156
Автомобильные дороги - всего	8401	10916	9667	9363	9570	9557	9549	20360 <sup>1)</sup>
в том числе:								
общего пользования	5407	8612	9011	9108	9102	9098	9106	19949 <sup>1)</sup>
ведомственные	2994	2439	656	256	468	460	443	411
Из общей протяженности автомобильных дорог - дороги с твердым покрытием - всего	7506	10273	9435	9207	9376	9379	9372	13605 <sup>1)</sup>
в том числе:								
общего пользования	5281	8533	8901	8982	8973	8984	8992	13252 <sup>1)</sup>
ведомственные	2226	1810	534	225	403	395	380	353
Трамвайные пути	28	28	25	25	25	23	23	23
Троллейбусные линии	-	13	13	13	13	13	13	13

<sup>1)</sup> С учетом протяженности улично-дорожной сети общего пользования местного значения.

### ИНТЕНСИВНОСТЬ ПЕРЕВОЗОК ГРУЗОВ ПО ВИДАМ ПУТЕЙ СООБЩЕНИЯ

	миллионов тонно-километров на 1 километр длины путей							
	1990	1995	2005	2008	2009	2010	2011	2012
Железнодорожные пути общего пользования	13,8	6,7	14,8	18,2	16,5	16,6	18,3	17,3
Автомобильные дороги с твердым покрытием	0,4	0,1	0,2	0,4	0,3	0,3	0,5	0,4

### ИНТЕНСИВНОСТЬ ПЕРЕВОЗОК ПАССАЖИРОВ

	миллионов пассажиро-километров на 1 километр длины путей							
	1990	1995	2005	2008	2009	2010	2011	2012
Железнодорожные пути общего пользования	4,0	2,1	1,8	1,7	1,4	1,4	1,3	1,3
Автомобильные дороги с твердым покрытием	0,3	0,1	0,1	0,1	0,1	0,1	0,1	0,1

### ОСНОВНЫЕ ПОКАЗАТЕЛИ АВАРИЙНОСТИ НА ТРАНСПОРТЕ

	1990	1995	2005	2008	2009	2010	2011	2012
Количество дорожно-транспортных происшествий	1838	1314	1551	1426	1371	1280	1320	1384
Погибло, человек	396	332	323	286	265	223	278	219
Ранено, человек	2028	1452	1792	1636	1651	1548	1551	1756
Число ДТП (в расчете на 100 000 человек населения)	...	114,0	150,7	141,9	137,5	129,6	134,5	141,5

### ДИНАМИКА ДОРОЖНО-ТРАНСПОРТНЫХ ПРОИСШЕСТВИЙ

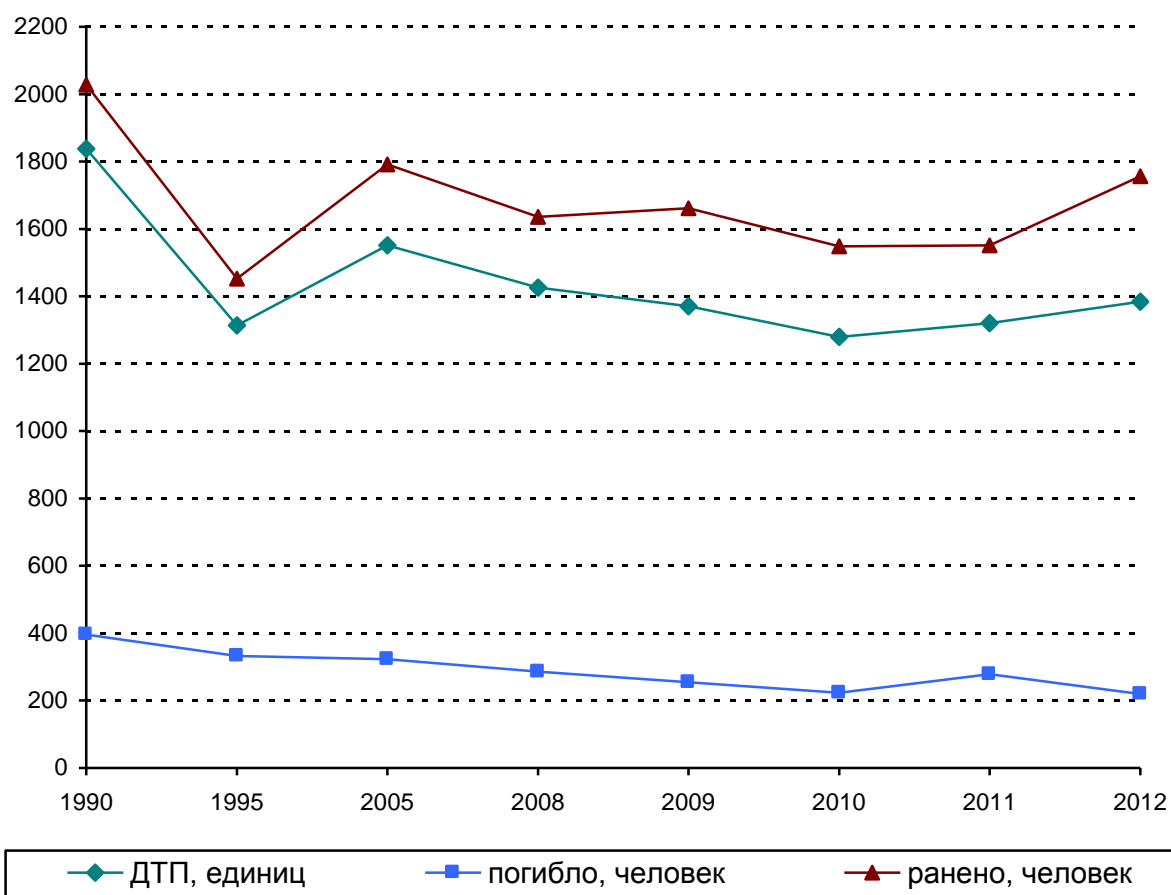

## СВЯЗЬ

**Связь** – производственная и социальная инфраструктура Российской Федерации, которая функционирует на ее территории как взаимоувязанный производственно-хозяйственный комплекс, предназначенный для удовлетворения нужд граждан, органов государственной власти (управления), обороны, безопасности, охраны правопорядка в Российской Федерации, физических и юридических лиц в услугах электрической и почтовой связи.

**Оператор связи** – юридическое лицо, оказывающее услуги связи на основании лицензии.

**Виды связи** различаются в зависимости от характера предоставляемой информации и способов ее передачи.

**Электрическая связь** – передача и прием знаков, сигналов, письменного текста, изображений и звуков или сообщений любого рода по проводной, радио-, оптической или другим электромагнитным системам. Включает сети и средства, обеспечивающие телефонную, телеграфную, факсимильную связь, передачу данных и других видов документальных сообщений (включая межмашинный обмен между ЭВМ), а также телевизионное, звуковое и иные виды радио- и проводного вещания.

**Почтовая связь** – вид связи, представляющий собой единый производственно-технологический комплекс технических и транспортных средств, обеспечивающий прием, обработку, перевозку, доставку (вручение) почтовых отправлений, а также осуществление почтовых переводов.

**Телеграфная связь (документальная)** – передача и доставка телеграмм, фототелеграмм, обеспечение переговоров по абонентскому телеграфу, передача данных (скоростной обмен информацией между различными объектами – организациями, предприятиями, учреждениями, ЭВМ), передача газетных полос.

**Телефонная связь** – обеспечение осуществления местных (городских и сельских), междугородных, внутризоновых и международных телефонных разговоров, организация передачи данных по телефонным каналам.

**Радиосвязь, радио- и телевизионное вещание** – передача программ радио и телевидения в эфир, предоставление радиоканалов для передачи телефонно-телеграфных сообщений, цифровой информации.

**Телекс** – международная абонентская телеграфная связь.

**Сотовая связь** – мобильная система радиотелефонной связи. Принцип действия этой системы заключается в том, что принимающие станции с выходом на АТС покрывают город (район). По мере перемеще-

ния владельца сотового радиотелефона он автоматически переключается с одной станции на другую.

**Услуги связи** – деятельность по приему, обработке, хранению, передаче и доставке сообщений электросвязи или почтовых отправлений.

**Объем услуг связи** – стоимость оказанных операторами связи услуг почтовой связи, электросвязи, услуг присоединения и пропуска трафика.

**Средства связи** – технические и программные средства, используемые для формирования, приема, обработки, хранения, передачи, доставки сообщений электросвязи или почтовых отправлений, а также иные технические и программные средства, используемые при оказании услуг связи или обеспечении функционирования сетей связи.

**Сеть связи** – технологическая система, включающая средства и линии связи, предназначенные для передачи всевозможной информации: почтовых, телеграфных сообщений, телефонных соединений, программ радиовещания, телевидения и др.

**Емкость телефонной связи** – количество номеров телефонной станции. Различают монтированную емкость и задействованную емкость, последняя меньше на размер резерва.

**Монтированная емкость** – величина, характеризующая технологические возможности оператора связи по оказанию на определенной территории Российской Федерации услуг электросвязи, услуг присоединения и услуг по пропуску трафика и измеряемая техническими возможностями оборудования, введенного в сеть оператора связи.

**Квартирные телефонные аппараты** – телефонные аппараты, установленные в квартирах (жилых домах).

**Абонентский терминал** – телефон с установленной SIM-картой.

**Обеспеченность населения квартирными телефонными аппаратами на 100 домохозяйств** исчисляется как отношение количества квартирных телефонных аппаратов к числу домохозяйств в регионе.

## ОСНОВНЫЕ ПОКАЗАТЕЛИ СВЯЗИ ОБЩЕГО ПОЛЬЗОВАНИЯ

	1990	1995	2005	2008	2009	2010	2011	2012
Отправлено (исходящий обмен), млн.:								
письменной корреспонденции	34,1	10,9	6,1	7,1	6,9	7,2	7,6	8,1
печатных изданий	81,3	23,6	13,3	2,0	1,8	1,8	1,6	1,9
посылок	1,2	0,1	0,07	0,1	0,1	0,1	0,2	0,2
денежных переводов и пенсионных выплат	4,3	3,8	2,8	4,2	3,8	4,1	4,0	3,8
телеграмм	1,9	0,6	0,1	0,04	0,03	0,03	0,02	0,02
Число телефонных аппаратов (включая таксофоны) телефонной сети общего пользования или имеющих на нее выход (на конец года) - всего, тыс.	170,9	221,0	315,4	330,8	333,6	326,9	319,9	311,3
в том числе:								
в городской местности	130,9	181,0	260,7	271,9	275,9	274,6	269,8	262,8
в сельской местности	40,0	40,0	54,7	58,9	57,7	52,3	50,1	48,5
Число подключенных к сетям абонентских терминалов сотовой подвижной связи (на конец года), тыс.	...	...	699,7	1492,6	1713,1	1703,6	1829,5	1854,5
Число телевизионных станций (на конец года)	...	...	22	21	...	...	...	...
Число основных радиотрансляционных точек (на конец года), тыс.	664,3	371,4	93,0	57,4	39,4	28,3	21,4	...
в том числе:								
в городской местности	496,0	264,9	89,3	55,8	38,6	27,8	21,0	...
в сельской местности	168,3	106,5	3,7	1,6	0,8	0,5	0,4	...

## ОБЪЕМ УСЛУГ СВЯЗИ

в фактически действовавших ценах; миллионов рублей; 1995 г. - млрд. руб.

	1995	2005	2008	2009	2010	2011	2012
<b>Связь - всего</b>	103,3	2735,2	5382,5	5557,8	6053,4	6293,3	6671,3
<i>в том числе:</i>							
почтовая связь	23,2	206,2	406,4	463,3	491,0	566,6	596,8
документальная электро- связь	4,5	128,1	343,1	482,3	650,9	560,0	662,1
междугородная, внутризона- вая и международная теле- фонная связь	40,0	406,2	712,7	627,1	560,2	455,8	404,8
местная телефонная связь (включая соединения с так- софонов)	28,6	580,9	729,9	753,4	801,5	819,5	825,2
радиосвязь, радиовещание, телевидение и спутниковая связь, проводное вещание	6,5	99,1	173,3	180,3	227,5	223,7	205,6
подвижная электросвязь	0,01	1126,6	2440,2	2450,1	2633,0	2803,6	3013,5
другие услуги связи	0,5	188,1	576,9	601,2	689,2	864,1	963,4

УДЕЛЬНЫЙ ВЕС ОБЪЕМА ОТДЕЛЬНЫХ ВИДОВ СВЯЗИ  
В ОБЩЕМ ОБЪЕМЕ УСЛУГ СВЯЗИ

в процентах

1995

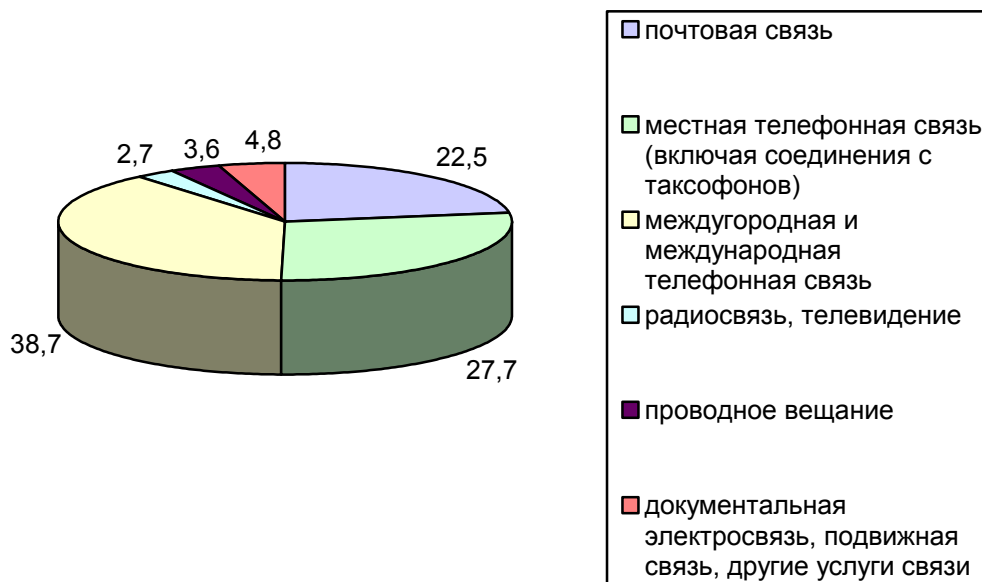

2005

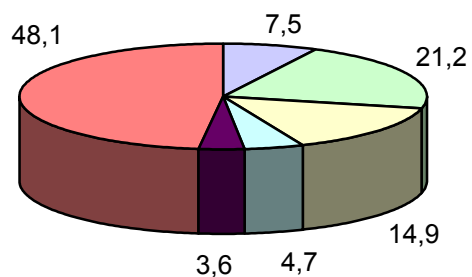

2008

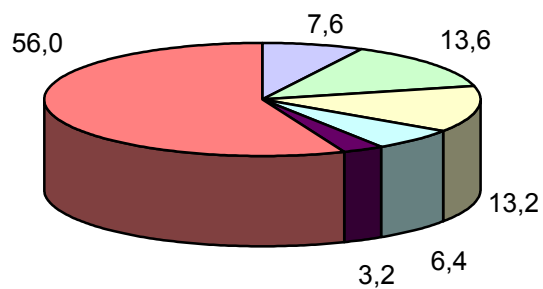

2009

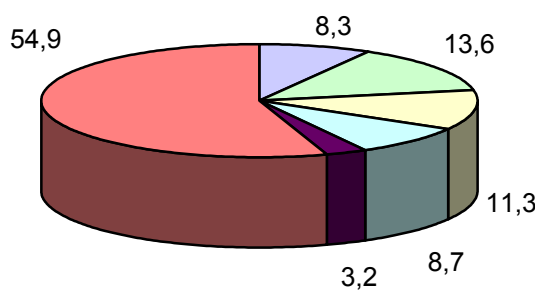

2010

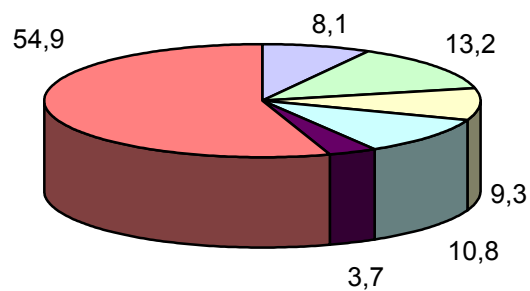

2011

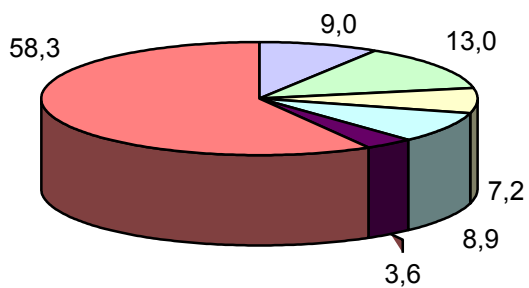

2012

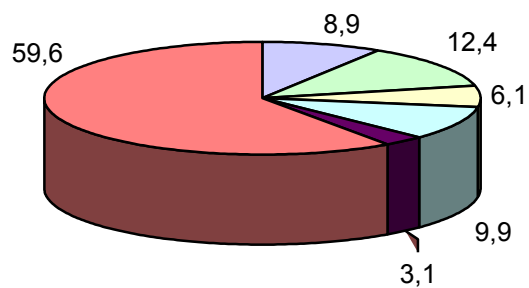

- почтовая связь
- местная телефонная связь (включая соединения с таксофонов)
- междугородная, внутризоновая и международная телефонная связь
- документальная электросвязь
- радиосвязь, радиовещание, телевидение и спутниковая связь, проводное вещание
- подвижная электросвязь, другие услуги связи

## ОБЪЕМ УСЛУГ СВЯЗИ, ОКАЗАННЫХ НАСЕЛЕНИЮ

в фактически действовавших ценах без НДС; миллионов рублей; 1995 г. - млрд. руб.

	1995	2005	2008	2009	2010	2011	2012
<b>Связь - всего</b>	46,7	1780,0	3415,2	3556,2	3976,6	4010,8	4122,6
<i>в том числе:</i>							
почтовая связь	9,2	48,3	105,1	112,2	133,1	134,5	138,9
документальная электросвязь	1,2	43,6	145,8	234,9	400,7	286,7	327,9
междугородная, внутризоно- вая и международная теле- фонная связь	13,8	209,6	298,4	288,8	269,5	240,4	206,3
местная телефонная связь (включая соединения с так- софонов)	20,4	442,5	506,9	539,5	565,9	588,9	585,7
радиосвязь, радиовещание, телевидение и спутниковая связь, проводное вещание	2,1	73,8	119,9	125,0	161,9	138,1	136,7
подвижная электросвязь	0,01	962,2	2239,2	2255,9	2445,5	2622,1	2727,0

УДЕЛЬНЫЙ ВЕС ОБЪЕМА ОТДЕЛЬНЫХ ВИДОВ СВЯЗИ В ОБЩЕМ ОБЪЕМЕ  
УСЛУГ СВЯЗИ, ОКАЗАННЫХ НАСЕЛЕНИЮ

в процентах

1995

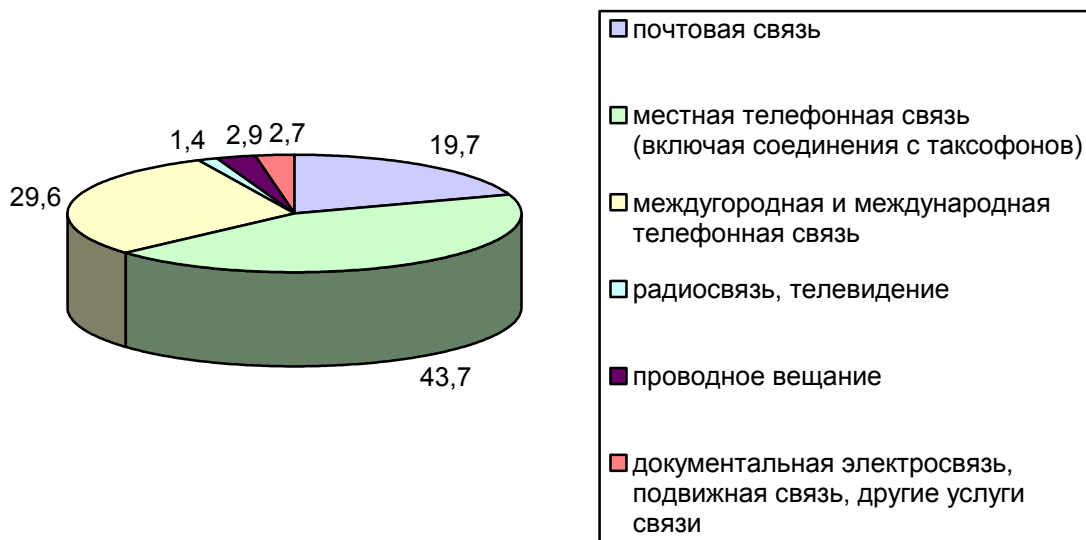

2005

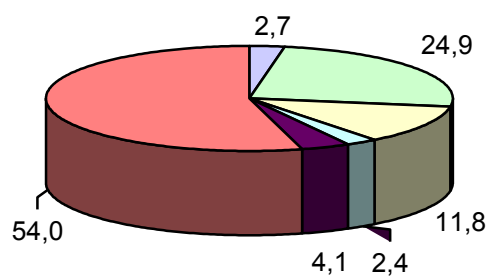

2008

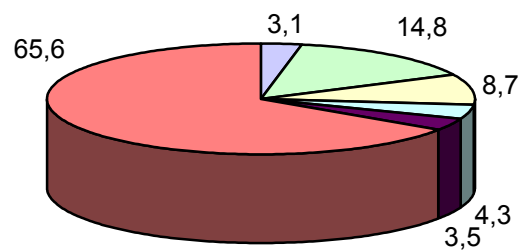

2009

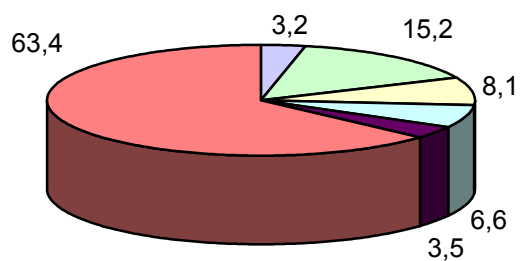

2010

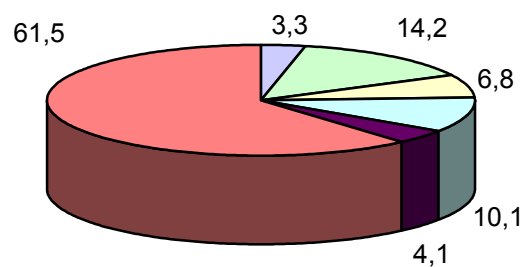

2011

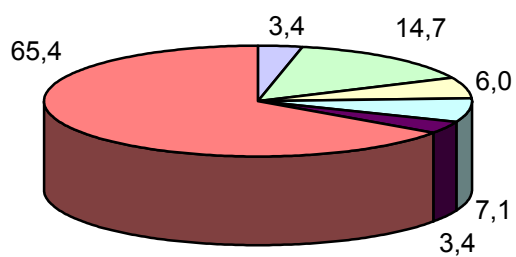

2012

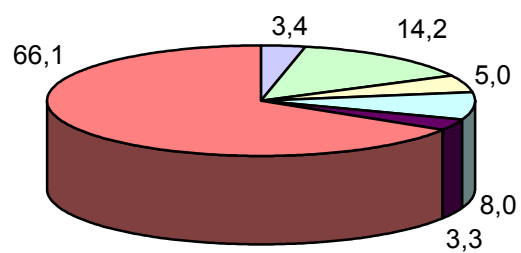

- почтовая связь
- местная телефонная связь (включая соединения с таксофонов)
- междугородная, внутризоновая и международная телефонная связь
- документальная электросвязь
- радиосвязь, радиовещание, телевидение и спутниковая связь, проводное вещание
- подвижная электросвязь

## СВЕДЕНИЯ О СЕТЯХ БЕСПРОВОДНОЙ СВЯЗИ

на конец года

	2005	2008	2009	2010	2011	2012
Число подключенных к сетям абонентских терминалов сотовой подвижной связи, тыс.	699,7	1492,6	1713,1	1703,6	1829,5	1854,5
в расчете на 100 человек населения, шт.	68,2	149,2	172,5	173,3	186,6	190,2

## ОБЪЕМ УСЛУГ МЕЖДУНАРОДНОЙ СВЯЗИ

	1995	2005	2008	2009	2010	2011	2012
Обработано международных телеграмм, тыс.	0,8	18,2	7,1	5,3	4,0	2,6	2,2
Отправлено международной почтовой корреспонденции:							
письменной корреспонденции, т	...	12,7	7,6	7,4	6,9	6,9	7,4
посылок, тыс. шт.	...	0,3	0,5	0,5	0,7	0,9	1,1
Число международных почтовых отправлений по сети ускоренной почты	...	339	541	412	538	623	674

## ОСНОВНЫЕ ПОКАЗАТЕЛИ РАЗВИТИЯ ПОЧТОВОЙ СВЯЗИ

на конец года

	1995	2005	2008	2009	2010	2011	2012
Число доставочных участков почтовой связи - всего	...	1727	1717	1712	1648	1371	...
<i>в том числе:</i>							
в городской местности	...	386	383	383	374	403	...
в сельской местности	...	1341	1334	1329	1274	968	...
Число почтообрабатывающих машин, шт.	194	8	17	15	15	15	...
Число погрузочно-разгрузочных и транспортных средств	395	225	222	227	236	251	...
Число почтовых ящиков - всего, шт.	2518	1266	1298	1296	1233	1178	...
<i>в том числе:</i>							
в городской местности	611	480	461	480	452	341	...
в сельской местности	1907	786	837	816	781	837	...
Наличие почтовых ящиков по отправлению письменной корреспонденции на 10 000 человек населения - всего, шт.	...	12,3	13,0	13,1	12,5	12,0	...
<i>в том числе:</i>							
в городской местности	...	6,6	6,4	6,7	6,3	4,8	...
в сельской местности	...	26,7	30,1	29,8	29,1	31,1	...
Численность почтальонов по доставке почты – всего, человек	1821	1662	1677	1451	1358	1146	...
<i>в том числе:</i>							
в городской местности	417	384	398	271	344	315	...
в сельской местности	1404	1278	1279	1180	1014	831	...
Число услуг, предоставленных по сети внутренней ускоренной почты, тыс.	...	4,4	4,0	5,2	7,2	8,6	8,3

## ПРИНЯТАЯ ПОДПИСКА НА ПЕЧАТНЫЕ ИЗДАНИЯ

тысяч экземпляров

	1990	1995	2005	2008	2009	2010	2011	2012
<b>Печатные издания - всего</b>	1021,4	705,3	373,5	384,6	372,2	372,4	364,1	367,7
<i>в том числе:</i>								
газеты - всего	470,4	532,3	317,9	326,3	322,0	324,0	324,7	335,0
<i>из них:</i>								
центральные российские	338,9	252,9	104,3	158,4	125,6	142,5	152,3	167,1
местные российские	131,5	279,4	213,6	167,9	196,3	181,5	172,4	167,9
других государств	-	-	-	-	0,1	-	-	-
журналы - всего	536,2	165,0	55,6	58,3	50,2	48,4	39,4	32,7
<i>из них:</i>								
центральные российские	...	161,4	53,4	57,3	49,1	45,2	36,7	31,8
местные российские	...	3,9	2,2	1,0	1,1	3,2	2,7	0,9
других государств	0,2	-	-	-	-	-	-	-
книги	14,8	8,0	-	-	-	-	-	-
Сумма принятой подписки - всего, млн. руб.	...	...	78,5	108,1	103,6	106,7	106,5	104,3
<i>в том числе</i>								
стоимость услуг по приему заказов по подписке и доставке газет и журналов	...	...	21,0	29,1	27,9	27,6	26,1	24,7

# **ОСНОВНЫЕ ПОКАЗАТЕЛИ МЕСТНОЙ ТЕЛЕФОННОЙ СЕТИ ОБЩЕГО ПОЛЬЗОВАНИЯ**

	на конец года							
	1990	1995	2005	2008	2009	2010	2011	2012
Число телефонных станций – всего	528	553	613	612	637	638	645	...
в том числе:								
городской местности	85	101	131	146	171	172	180	...
сельской местности	443	452	482	466	466	466	465	...
Общая монтированная емкость телефонных станций, тыс. номеров	182	221	348,4	357,4	365,5	386,2	439,0	...
в том числе:								
в городской местности	139	176	288,3	297,0	305,1	325,7	378,5	...
в сельской местности	43	45	60,1	60,4	60,4	60,4	60,5	...
Число телефонных аппаратов телефонной сети общего пользования или имеющих на нее выход - всего, тыс. шт.	170,9	219,2	313,8	326,4	329,3	322,5	315,6	307,0
из них основные	...	206,1	305,9	318,2	321,2	316,6	298,0	286,5
в том числе:								
в городской местности	130,9	179,3	259,3	271,6	275,7	274,4	269,5	262,6
из них основные	...	167,3	252,0	263,9	268,1	268,8	252,4	242,6
в сельской местности	40,0	39,9	54,5	54,8	53,6	48,2	46,0	44,4
из них основные	...	38,8	53,9	54,3	53,1	47,9	45,6	43,9
Число квартирных телефонных аппаратов телефонной сети общего пользования или имеющих на нее выход - всего, тыс. шт.	...	158,0	255,2	266,1	264,1	257,4	248,1	236,7
из них основные	...	157,8	255,1	266,0	263,9	257,3	248,0	236,7
в том числе:								
в городской местности	...	129,1	208,5	219,2	218,2	216,3	208,9	199,2
из них основные	...	129,1	208,4	219,1	218,1	216,2	208,9	199,1
в сельской местности	...	28,9	46,7	46,9	45,9	41,1	39,1	37,5
из них основные	...	28,7	46,7	46,9	45,9	41,1	39,1	37,5
Число таксофонов всех типов местной телефонной сети - всего, шт.	2408	1786	1602	4385	4337	4337	4337	4337
в том числе:								
в городской местности	2166	1678	1426	284	253	256	256	256
в сельской местности	242	108	176	4101	4084	4081	4081	4081

продолжение

	1990	1995	2005	2008	2009	2010	2011	2012
Удельный вес основных телефонных аппаратов, имеющих выход на автоматическую междугородную телефонную станцию, в общем числе квартирных телефонных аппаратов, процентов:								
в городской местности	...	89	99,9	100,0	99,8	99,1	100,0	...
в сельской местности	...	30	99,9	100,0	100,0	100,0	100,0	...
Наличие квартирных телефонных аппаратов на 100 домохозяйств – всего, шт.	...	37,9	61,2	63,9	63,4	61,8	60,3	57,5
в том числе:								
городского населения	34,3	44,4	71,8	75,4	75,1	74,4	69,5	66,3
сельского населения	14,5	22,9	37,0	37,2	36,4	32,6	35,3	33,9

**ОХВАТ НАСЕЛЕНИЯ РАДИО- И ТЕЛЕВИЗИОННЫМ ВЕЩАНИЕМ**

на конец года; в процентах от общей численности населения

	2005	2007	2008	2009	2010	2011
Имеют возможность принимать общероссийские обязательные общедоступные радиоканалы:						
“Радио России”	99,2	99,5	99,0	99,0	99,7	100,0
“Маяк”	64,6	89,9	91,0	64,8	63,2	80,3
Имеют возможность принимать телевизионные программы – всего	98,2	100,0	98,0	98,0	98,7	97,7
в том числе:						
городское население	100,0	100,0	100,0	100,0	99,3	100,0
сельское население	93,7	100,0	93,1	92,9	97,0	96,7

**ВНЕДРЕНИЕ ПРОГРЕССИВНЫХ СРЕДСТВ СВЯЗИ  
ОБЩЕГО ПОЛЬЗОВАНИЯ**

на конец года

	1995	2005	2007	2008	2009	2010	2011
Удельный вес монтированной емкости электронных и квазиэлектронных станций в общей монтированной емкости автоматических телефонных станций, процентов:							
в городской местности	10	49	55	58	59	61	67
в сельской местности	3	18	15	35	36	36	36
Удельный вес многопрограммных радиотрансляционных точек в общем числе радиотрансляционных точек, процентов	71	94	95	95	83	93	92
в том числе в сельской местности	8	46	48	52	41	8	10

## ТОРГОВЛЯ И УСЛУГИ НАСЕЛЕНИЮ

Раздел представляет статистику розничной, оптовой торговли и потребительского рынка услуг. Публикуются статистические данные, характеризующие деятельность организаций розничной и оптовой торговли. Состояние розничной и оптовой торговли иллюстрируют данные об обороте торговли, индексах физического объема оборота розничной и оптовой торговли. Приведена также информация о товарной структуре оборота розничной торговли, продаже основных продовольственных и непродовольственных товаров, качестве товаров, поступивших на потребительский рынок. Содержатся статистические данные о продаже и запасах товаров (продукции) в организациях оптовой торговли.

В разделе представлена информация об объеме платных услуг населению в целом и по отдельным видам услуг. Информация в стоимостном выражении приведена в фактически действовавших ценах. Динамику объема платных услуг населению характеризуют индексы физического объема, исчисленные путем сопоставления его величины за отчетный и базисный периоды с учетом снятия инфляционной составляющей с помощью индекса потребительских цен на услуги.

**Оборот розничной торговли** – выручка от продажи товаров населению для личного потребления или использования в домашнем хозяйстве за наличный расчет или оплаченных по кредитным карточкам, расчетным чекам банков, по перечислениям со счетов вкладчиков, по поручению физического лица без открытия счета, посредством платежных карт.

Стоимость товаров, проданных (отпущенных) отдельным категориям населения со скидкой, или полностью оплаченных органами социальной защиты, включается в оборот розничной торговли в полном объеме. В оборот розничной торговли не включается стоимость товаров, проданных (отпущенных) из розничной торговой сети юридическим лицам (в том числе организациям социальной сферы, спецпотребителям и т.п.) и индивидуальным предпринимателям, и оборот общественного питания.

До 2008г. приводятся данные об обороте розничной торговли продовольственными товарами, который помимо стоимости проданных населению продуктов питания, включает стоимость алкогольных напитков. С 2008г. приводятся данные об обороте розничной торговли пищевыми продуктами, включая напитки, и табачными изделиями.

Оборот розничной торговли включает данные как по организациям, для которых эта деятельность является основной, так и по организациям других видов деятельности, осуществляющих продажу товаров населению через собственные торговые заведения, или с оплатой через свою

кассу. Оборот розничной торговли также включает стоимость товаров, проданных населению индивидуальными предпринимателями и физическими лицами на розничных рынках и ярмарках.

Оборот розничной торговли формируется по данным сплошного федерального статистического наблюдения за организациями, не относящимися к субъектам малого предпринимательства, выборочных обследований малых предприятий розничной торговли (за исключением микропредприятий), розничных рынков, которые проводятся с квартальной периодичностью, а также ежегодных выборочных обследований индивидуальных предпринимателей и микропредприятий с распространением полученных данных на генеральную совокупность объектов наблюдения.

В соответствии с требованиями системы национальных счетов оборот розничной торговли организаций досчитывается на объемы скрытой деятельности.

Оборот розничной торговли приводится в фактических продажных ценах, включающих торговую наценку, налог на добавленную стоимость и аналогичные обязательные платежи.

Динамику оборота розничной торговли характеризует индекс физического объема, который определяется путем сопоставления величины оборота в сравниваемых периодах в сопоставимых ценах.

**Информация о качестве товаров, поступивших на потребительский рынок**, приводится на основании материалов о результатах контрольно-надзорных мероприятий, проводимых органами Роспотребнадзора. Объектами контроля являются юридические лица и индивидуальные предприниматели, осуществляющие торговую деятельность без образования юридического лица, реализующие товары в предприятиях розничной торговли.

**Оборот оптовой торговли** – выручка от реализации товаров, приобретенных ранее на стороне, в целях перепродажи юридическим лицам и индивидуальным предпринимателям для профессионального использования (переработки или дальнейшей продажи).

Оборот оптовой торговли включает данные как по организациям, для которых эта деятельность является основной, так и по организациям других видов деятельности, осуществляющих оптовую торговлю.

Оборот оптовой торговли формируется по данным сплошного федерального статистического наблюдения за организациями, не относящимися к субъектам малого предпринимательства, выборочного обследования малых предприятий оптовой торговли (кроме микропредприятий), которые проводятся с месячной периодичностью, а также ежегодных выборочных обследований индивидуальных предпринимателей (на-

чиная с 2007г.) и микропредприятий с распространением полученных данных на генеральную совокупность объектов наблюдения.

В соответствии с требованиями системы национальных счетов оборот оптовой торговли организаций досчитывается на объемы скрытой деятельности.

Оборот оптовой торговли приводится в фактических продажных ценах, включающих торговую наценку, налог на добавленную стоимость, акциз, экспортную пошлину, таможенные сборы и аналогичные обязательные платежи. Сумма вознаграждения комиссионеров (поверенных, агентов) отражается по фактической стоимости, включая НДС.

**Оборот общественного питания** - выручка от продажи собственной кулинарной продукции и покупных товаров без кулинарной обработки населению для потребления, главным образом, на месте, а также организациям и индивидуальным предпринимателям для организации питания различных контингентов населения.

В оборот общественного питания включается стоимость кулинарной продукции и покупных товаров, отпущенных: работникам организаций с последующим удержанием из заработной платы; на дом по заказам населения; на рабочие места по заказам организаций и индивидуальных предпринимателей; транспортным организациям в пути следования сухопутного, воздушного, водного транспорта; для обслуживания приемов, банкетов и т.п.; организациями общественного питания организациями социальной сферы (школам, больницам, санаториям, домам престарелых и т.п.) в объеме фактической стоимости питания; по абоне-ментам, талонам и т.п. в объеме фактической стоимости питания; учащимся школ за счет родительской платы, а также в столовых школ, техникумов, высших учебных заведений и других образовательных учреждениях за наличный расчет.

Оборот общественного питания включает данные как по организациям, для которых эта деятельность является основной, так и по организациям других видов деятельности, осуществляющим продажу кулинарной продукции и покупных товаров для потребления, главным образом, на месте через собственные заведения общественного питания.

Оборот общественного питания формируется по данным сплошного федерального статистического наблюдения за организациями, не относящимися к субъектам малого предпринимательства, которые проводятся с месячной периодичностью, ежеквартального выборочного обследования малых предприятий (за исключением микропредприятий), а также ежегодных выборочных обследований индивидуальных предпринимателей и микропредприятий с распространением полученных данных на генеральную совокупность объектов наблюдения.

В соответствии с требованиями системы национальных счетов оборот общественного питания организаций досчитывается на объемы скрытой деятельности.

Оборот общественного питания приводится в фактических продажных ценах, включающих наценку общественного питания, налог на добавленную стоимость и аналогичные обязательные платежи.

Динамику оборота общественного питания характеризует индекс физического объема, который определяется путем сопоставления величины оборота в сравниваемых периодах в сопоставимых ценах.

**Объем платных услуг населению** представляет собой денежный эквивалент услуг, оказанных резидентами российской экономики (юридическими лицами, гражданами, занимающимися предпринимательской деятельностью без образования юридического лица, зарегистрированными на территории Российской Федерации) гражданам Российской Федерации, членам их семей, а также гражданам других государств (нерезидентам), потребляющим те или иные услуги на территории Российской Федерации. Этот показатель формируется на основании данных форм федерального статистического наблюдения и экспертной оценки скрытой и неформальной деятельности на рынке услуг по утвержденной методике. Данные об объеме платных услуг населению в распределении по видам приведены в соответствии с Общероссийским классификатором услуг населению (ОКУН) с учетом внесенных в него в установленном порядке изменений.

Платные услуги населению включают: бытовые услуги, услуги пассажирского транспорта, связи, жилищные услуги, коммунальные, услуги культуры, туристские, услуги физической культуры и спорта, медицинские, санаторно-оздоровительные, услуги правового характера, системы образования и другие.

# ОСНОВНЫЕ ПОКАЗАТЕЛИ ОРГАНИЗАЦИЙ ТОРГОВЛИ И ОБЩЕСТВЕННОГО ПИТАНИЯ

## ЧИСЛО ХОЗЯЙСТВУЮЩИХ СУБЪЕКТОВ ТОРГОВЛИ<sup>1)</sup>

на 1 января

	2006	2009	2010	2011	2012	2013
<b>Организации, осуществляющие торговлю автотранспортными средствами и мотоциклами, их техническое обслуживание и ремонт</b>	97	294	416	405	500	491
<i>в том числе:</i>						
торговля автотранспортными средствами	26	102	124	110	118	102
техническое обслуживание и ремонт автотранспортных средств	34	78	113	103	120	113
торговля автомобильными деталями, узлами и принадлежностями	19	74	123	137	199	209
торговля мотоциклами, их деталями, узлами и принадлежностями; техническое обслуживание и ремонт мотоциклов	-	1	3	4	3	3
розничная торговля моторным топливом	18	39	53	51	60	64
<b>Организации, осуществляющие оптовую торговлю, включая торговлю через агентов, кроме торговли автотранспортными средствами и мотоциклами</b>	1012	2122	3173	3102	4008	3700
<i>в том числе:</i>						
оптовая торговля через агентов (за вознаграждения или на договорной основе)	151	296	464	390	347	234
оптовая торговля сельскохозяйственным сырьем и живыми животными	24	45	83	80	81	82
оптовая торговля пищевыми продуктами, включая напитки, и табачными изделиями	106	299	458	460	565	559
оптовая торговля непродовольственными потребительскими товарами	100	366	587	571	792	792
оптовая торговля несельскохозяйственными промежуточными продуктами, отходами и ломом	132	516	757	716	1012	947
<i>из нее</i>						
оптовая торговля топливом	44	74	120	109	140	110
оптовая торговля машинами и оборудованием	48	158	228	257	359	382
прочая оптовая торговля	448	442	596	628	852	704

продолжение

	2006	2009	2010	2011	2012	2013
<b>Организации розничной торговли (кроме торговли автотранспортными средствами и мотоциклами) и по ремонту бытовых изделий и предметов личного пользования</b>	530	1170	1533	1473	1656	1571
<i>в том числе:</i>						
розничная торговля в неспециализированных магазинах	201	382	463	456	523	488
розничная торговля пищевыми продуктами, включая напитки, и табачными изделиями в специализированных магазинах	94	420	545	528	512	506
розничная торговля фармацевтическими и медицинскими товарами, косметическими и парфюмерными товарами	51	69	87	84	112	106
прочая розничная торговля в специализированных магазинах	130	243	354	330	425	395
розничная торговля бывшими в употреблении товарами в магазинах	-	9	9	6	8	7
розничная торговля вне магазинов	11	27	41	38	44	43
ремонт бытовых изделий и предметов личного пользования	40	20	34	31	32	26
<b>Розничные рынки</b>	58	23	24	25	24	12
<b>Число торговых мест на рынках</b>	11746	6726	6641	6966	6591	2871
<b>Индивидуальные предприниматели в розничной торговле<sup>2)</sup>, человек</b>	12447	14314	13836	13477	13090	12560

<sup>1)</sup> Данные приведены на основе Статистического регистра хозяйствующих субъектов, включающего фактически действовавшие юридические лица.

<sup>2)</sup> Данные приведены на основе базы данных "Индивидуальные предприниматели" территориального раздела Статрегистра Росстата.

## ОБОРОТ РОЗНИЧНОЙ ТОРГОВЛИ

в фактически действовавших ценах

Годы	Млн. рублей (1995 г. - млрд. руб.)			В процентах к предыдущему году (в сопоставимых ценах)		
	всего	в том числе		всего	в том числе	
		пищевыми продуктами, включая напитки, и табачными изделиями <sup>1)</sup>	непродо- вольст- венными товара- ми <sup>2)</sup>		пищевыми продуктами, включая напитки, и табачными изделиями <sup>1)</sup>	непродо- вольст- венными товара- ми <sup>2)</sup>
1990	1686	822	864	108,9	103,6	115,2
1995	3220	1836	1384	90,9	83,9	100,7
2005	39033	19212	19821	113,9	105,9	122,2
2008	77284	39448	37836	115,4	102,7	126,7
2009	85314	43876	41438	98,3	98,2	98,2
2010	98023	48286	49737	107,8	102,2	113,9
2011	109596	56617	52979	103,0	105,5	100,6
2012	120556	60671	59885	105,1	102,2	108,2

<sup>1)</sup> В этой и последующих таблицах до 2008 г. данные приведены по обороту розничной торговли продовольственными товарами.

<sup>2)</sup> В этой и последующих таблицах до 2008 г. данные приведены по обороту розничной торговли непродовольственными товарами, включая табачные изделия.

## ОБОРОТ РОЗНИЧНОЙ ТОРГОВЛИ ПО ФОРМАМ ТОРГОВЛИ

в фактически действовавших ценах

Годы	Всего	в том числе	
		оборот розничной торговли торгующих организаций и индиви- дуальных предприни- мателей вне рынка	продажа товаров на розничных рынках и ярмарках

Миллионов рублей; 1995 г. - млрд. руб.

1990	1686	1488	198
1995	3220	2257	963
2005	39033	22133	16900
2008	77284	64088	13196
2009	85314	71573	13741
2010	98023	84085	13938
2011	109596	97042	12554
2012	120556	107335	13221

В процентах к итогу

1990	100	88,3	11,7
1995	100	70,1	29,9
2005	100	56,7	43,3
2008	100	82,9	17,1
2009	100	83,9	16,1
2010	100	85,8	14,2
2011	100	88,5	11,4
2012	100	89,0	11,0

продолжение

Годы	Всего	в том числе	
		оборот розничной торговли торговых организаций и индивидуальных предпринимателей вне рынка	продажа товаров на розничных рынках и ярмарках

В процентах к предыдущему году; в сопоставимых ценах

1990	108,9	109,4	...
1995	90,9	111,4	63,7
2005	113,9	123,8	103,1
2008	115,4	136,2	66,3
2009	98,3	99,5	92,7
2010	107,8	110,3	95,2
2011	103,0	106,3	83,0
2012	105,1	105,7	100,6

### УДЕЛЬНЫЙ ВЕС ПРОДАЖИ ТОВАРОВ НА РЫНКАХ И ЯРМАРКАХ В ОБОРОТЕ РОЗНИЧНОЙ ТОРГОВЛИ

в фактически действовавших ценах

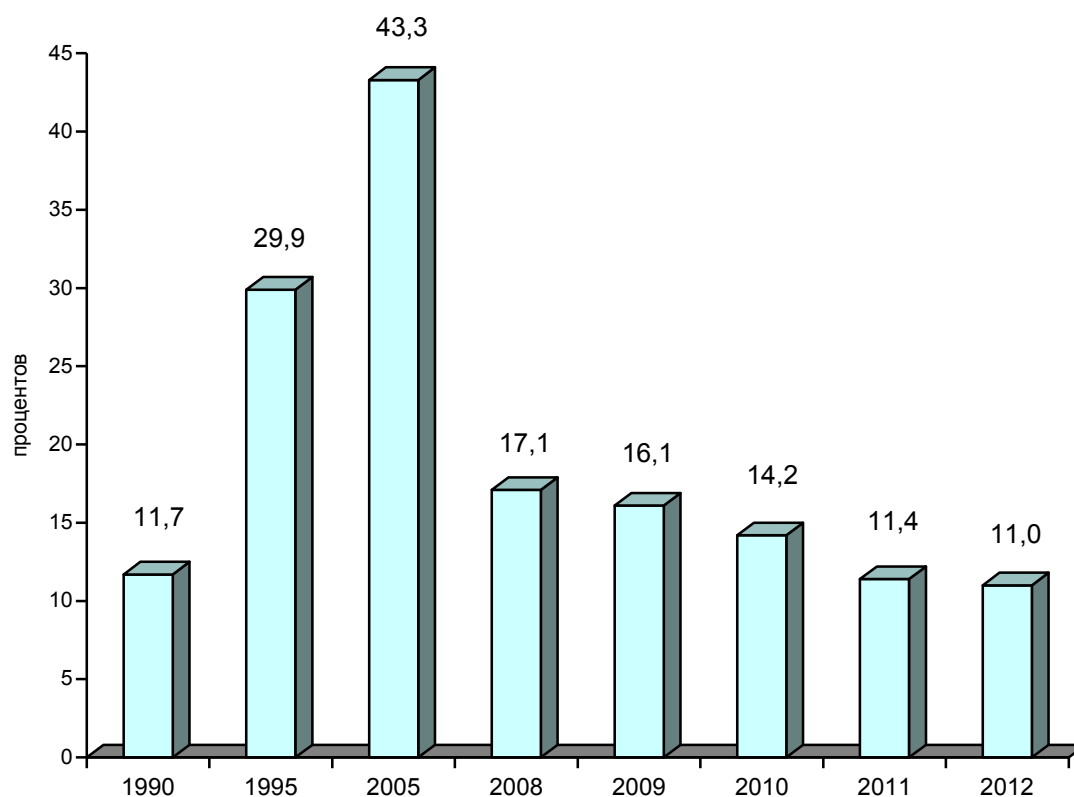

# СТРУКТУРА ОБОРОТА РОЗНИЧНОЙ ТОРГОВЛИ ПО ХОЗЯЙСТВУЮЩИМ СУБЪЕКТАМ

в процентах

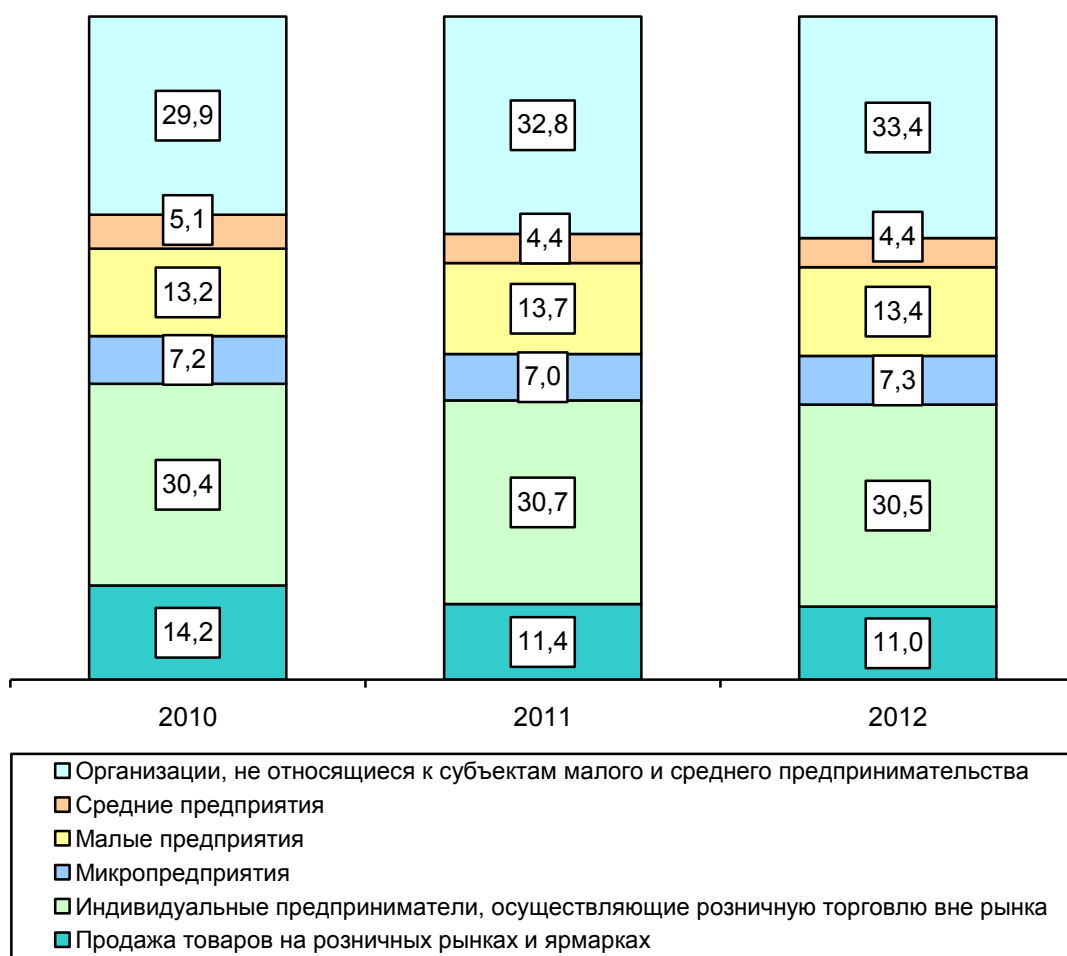

## ОБОРОТ РОЗНИЧНОЙ ТОРГОВЛИ В РАСЧЕТЕ НА ДУШУ НАСЕЛЕНИЯ

в фактически действовавших ценах

Годы	Всего	в том числе	
		пищевыми продуктами, включая напитки, и табачными изделиями	непродовольственными товарами

Рублей; 1995 г. - тыс. руб.

1990	1456	710	746
1995	2792	1592	1200
2005	37938	18673	19265
2008	76910	39257	37653
2009	85582	44014	41568
2010	99218	48875	50343
2011	111641	57673	53968
2012	123289	62047	61242

В процентах к предыдущему году; в сопоставимых ценах

1990	...	...	...
1995	91,3	84,0	100,8
2005	114,6	106,7	123,0
2008	116,4	103,6	127,8
2009	99,1	99,3	99,0
2010	108,8	103,1	114,8
2011	103,7	106,1	101,2
2012	105,5	102,5	108,7

## ИНДЕКСЫ ФИЗИЧЕСКОГО ОБЪЕМА ОБОРОТА РОЗНИЧНОЙ ТОРГОВЛИ

в сопоставимых ценах

Годы	Оборот розничной торговли	Пищевые продукты, включая напитки, и табачные изделия	Непродовольственные товары
------	---------------------------	---	----------------------------

1990 = 100

1995	47,8	49,7	47,5
2005	69,9	51,8	102,4
2008	102,1	61,9	177,5
2009	100,4	60,8	174,3
2010	108,2	62,1	198,5
2011	111,5	65,6	199,7
2012	117,2	67,0	216,1

1995 = 100

2005	146,0	104,0	215,2
2008	213,3	124,4	372,8
2009	209,7	122,2	366,1
2010	226,1	124,9	417,0
2011	232,8	131,8	419,5
2012	244,7	134,7	453,9

продолжение

Годы	Оборот розничной торговли	Пищевые продукты, включая напитки, и табачные изделия	Непродовольственные товары
------	---------------------------	---	----------------------------

2000 = 100

2005	146,7	121,8	178,8
2008	214,2	145,6	309,7
2009	210,6	143,0	304,1
2010	227,0	146,2	346,4
2011	233,8	154,2	348,4
2012	245,7	157,6	377,0

2005 = 100

2008	146,0	119,7	173,2
2009	143,5	117,5	170,1
2010	154,7	120,1	193,7
2011	159,3	126,7	194,9
2012	167,4	129,5	210,9

#### РАСПРЕДЕЛЕНИЕ ОБОРОТА РОЗНИЧНОЙ ТОРГОВЛИ ПО ФОРМАМ СОБСТВЕННОСТИ

в фактически действовавших ценах

Годы	Государственная и муниципальная собственность	Частная собственность	Другие формы собственности
------	---	-----------------------	----------------------------

Миллионов рублей; 1995 г. - млрд. руб.

1995	290	2447	483
2005	1043	34111	3879
2008	4579	55287	17418
2009	3897	68315	13102
2010	4020	75336	18667
2011	4149	84914	20533
2012	2805	108247	9504

В процентах от общего оборота розничной торговли

1995	9	76	15
2005	3	87	10
2008	6	72	23
2009	5	80	15
2010	4	77	19
2011	4	77	19
2012	2	90	8

## ТОВАРНАЯ СТРУКТУРА ОБОРОТА РОЗНИЧНОЙ ТОРГОВЛИ

в фактически действовавших ценах; в процентах к итогу

	2005	2008	2009	2010	2011	2012
<b>Все товары</b>	100	100	100	100	100	100
<b>Пищевые продукты, включая напитки, и табачные изделия</b>	49,2	51,0	51,4	49,3	51,7	50,3
Мясо животных и домашней птицы	8,0	5,8	5,6	4,8	4,6	4,9
Продукты из мяса	3,4	3,5	3,2	3,3	3,3	3,5
Консервы из мяса	0,3	0,7	0,8	0,8	0,8	0,9
Рыба и морепродукты	1,8	1,9	2,0	2,0	1,9	2,0
Животные масла	0,9	0,7	0,6	0,7	0,7	0,7
Растительные масла	0,5	0,9	0,7	0,6	0,7	0,6
Маргариновая продукция	0,2	0,2	0,2	0,1	0,1	0,1
Цельномолочная продукция	1,7	1,8	1,9	1,9	1,8	1,8
Сыры жирные	0,9	0,7	0,6	0,6	0,6	0,6
Яйцо птицы	1,2	1,2	1,0	1,0	1,0	1,0
Сахар	1,5	1,1	1,3	1,4	1,3	1,1
Кондитерские изделия	3,8	3,4	3,1	3,2	3,2	3,2
Чай	0,3	0,3	0,3	0,3	0,3	0,3
Хлеб и хлебобулочные изделия	2,9	21,8	2,8	2,7	2,7	2,7
Мука	0,4	0,5	0,5	0,5	0,5	0,5
Крупа	0,6	0,6	0,6	0,6	0,8	0,5
Макаронные изделия	0,4	0,4	0,4	0,4	0,4	0,4
Свежий картофель	0,3	0,3	0,3	0,3	0,3	0,2
Свежие овощи	1,3	1,3	1,1	1,3	1,2	0,9
Свежие фрукты	1,9	2,4	2,3	2,1	1,9	1,9
Алкогольные напитки и пиво	8,1	6,2	6,3	6,2	6,5	6,6
Табачные изделия	3,1	3,9	4,2	4,4	4,8	5,4
<b>Непродовольственные товары</b>	50,8	49,0	48,6	50,7	48,3	49,7
Ткани	0,1	0,2	0,2	0,2	0,2	0,2
Верхняя одежда	5,8	3,7	3,9	3,7	3,6	3,7
Одежда из меха	1,7	0,7	0,7	0,7	0,7	0,7
Чулочно-носочные изделия	0,3	0,2	0,2	0,2	0,2	0,2
Обувь кожаная	5,0	3,1	3,1	3,0	2,9	2,9
Синтетические чистящие моющие и полирующие средства <sup>1)</sup>	0,3	0,5	0,5	0,5	0,4	0,5
Туалетное и хозяйственное мыло	0,6	0,2	0,2	0,2	0,2	0,2
Косметические и парфюмерные товары	0,7	0,7	0,7	0,7	0,7	0,7
Часы	0,3	0,3	0,3	0,2	0,2	0,1
Аудиоаппаратура	0,5	0,3	0,3	0,3	0,3	0,3
Телевизоры <sup>2)</sup>	1,2	1,4	1,3	1,3	1,1	1,0

продолжение

	2005	2008	2009	2010	2011	2012
Видеомагнитофоны	0,1	0,1	0,1	0,1	0,1	0,1
Компьютеры в полной комплектации	0,1	0,1	0,4	0,4	0,3	0,3
Мобильные телефоны	0,4	0,4	0,3	0,3	0,3	0,3
Холодильники и морозильники	1,3	1,5	1,5	1,6	1,5	1,4
Стиральные машины	0,8	0,7	0,7	0,7	0,6	0,6
Автомобили легковые	5,0	7,9	7,9	7,7	7,7	7,6
Мотоциклы	0,01	0,04	0,05	0,05	0,1	0,05
Велосипеды и мотовелосипеды	0,1	0,1	0,1	0,1	0,1	0,1
Мебель бытовая	2,1	2,0	2,1	2,1	2,1	2,1
Напольные покрытия, ковры и ковровые изделия <sup>3)</sup>	0,3	0,3	0,3	0,3	0,3	0,3
Ювелирные изделия из драгоценных металлов	0,5	0,6	0,7	0,4	0,8	0,8
Фармацевтические, медицинские и ортопедические товары	2,2	2,4	2,7	2,5	2,6	2,6
Строительные материалы	2,1	2,9	2,4	2,4	2,4	2,7
Бензины автомобильные	7,4	12,5	10,1	10,3	11,0	10,9
Книги, газеты и журналы <sup>4)</sup>	0,5	0,3	0,3	0,3	0,3	0,3

До 2009г. данные приведены по следующим товарам:

- <sup>1)</sup> синтетические моющие средства;
- <sup>2)</sup> телевизоры цветного изображения;
- <sup>3)</sup> ковры и ковровые изделия;
- <sup>4)</sup> продукция полиграфическая.

#### ПРОДАЖА АЛКОГОЛЬНЫХ НАПИТКОВ

	1990	1995	2005	2008	2009	2010	2011	2012
<b>Алкогольные напитки и пиво в абсолютном алкоголе</b>								
всего, тыс. дкл	675	573	1006	980	961	964	915	928
в расчете на душу населения, л	5,8	4,9	9,8	9,8	9,6	9,8	9,3	9,5
<b>В натуральном выражении, тыс. дкл</b>								
водка и ликероводочные изделия	1412	1178	1343	1407	1343	1320	1224	1261
вино	350	428	857	937	1013	1056	910	879
коньяк	37	21	27	56	63	69	71	70
шампанское	42	51	169	205	172	232	235	242
напитки слабоалкогольные	...	...	...	...	...	223	230	196
пиво	1405	901	8122	6099	5726	5354	5599	5699

### ПРОДАЖА ТАБАЧНЫХ ИЗДЕЛИЙ

Годы	Продано			Индекс потребительских цен на табачные изделия, в процентах к предыдущему году
	млн. рублей (1995 г. - млрд. руб.)	в процентах к предыдущему году	в расчете на душу населения, рублей (1995 г. - тыс. руб.)	
2009	3585,9	98,5	3597	121,5
2010	4308,1	103,5	4361	116,1
2011	5280,9	102,9	5379	119,2
2012	6460,4	102,0	6607	119,9

### ТОВАРНЫЕ ЗАПАСЫ В РОЗНИЧНОЙ ТОРГОВЛЕ<sup>1)</sup>

на начало года; в фактически действовавших ценах

	1991	1996	2006	2009	2010	2011	2012	2013
<b>Товарные запасы</b>								
млн. руб. (1996 г. — млрд. руб.)	148,7	142,0	1113,7	1438,0	1381,3	1569,8	2277,7	3077,9
в днях торговли	35	29	24	26	26	23	25	31

<sup>1)</sup> В 2006 г. приведены товарные запасы в организациях, осуществляющих продажу товаров населению.

**КАЧЕСТВО ОТЕЧЕСТВЕННЫХ И ИМПОРТНЫХ ТОВАРОВ,  
ПОСТУПИВШИХ В ТОРГОВЛЮ<sup>1)2)</sup>**

в процентах от количества отобранных образцов (проб) товаров  
по каждой товарной группе

	<b>Установлено ненадлежащее качество и (или) опасность товаров</b>	
	<b>2005</b>	
	<b>отечественных товаров</b>	<b>импортных товаров</b>
<b>Продовольственные товары</b>		
Мясо и птица	31,0	15,0
Изделия колбасные и копчености	49,0	5,0
Продукция рыбная пищевая	42,0	1,0
Консервы мясные и мясорастительные	26,0	-
Изделия макаронные	2,0	-
Крупа	56,0	-
Мука	94,0	-
Кондитерские изделия	30,0	-
Масло животное	18,0	6,0
Масла растительные	92,0	-
Продукция маргариновая и майонезная	56,0	-
Сыры всех видов	31,0	36,0
<b>Папиросы и сигареты</b>	39,0	0,2
<b>Алкогольные напитки и пиво</b>		
Водка и ликероводочные изделия	21,0	1,0
Вино виноградное и плодово-ягодное	13,0	6,0
Коньяки	2,0	9,0
Шампанское	2,0	-
Пиво	60,0	5,0
<b>Непродовольственные товары</b>		
Парфюмерно-косметические товары	27,0	24,0
Швейные изделия	29,0	63,0
Изделия трикотажные (бельевой и верхний трикотаж)	10,0	79,0
Кожаная обувь	5,0	18,0
Мебель	85,0	-
Радиоаппаратура	-	100,0

продолжение

	Установлено ненадлежащее качество и (или) опасность товаров			
	2008		2009	
	отечест- венных товаров	им- портных товаров	отечест- венных товаров	им- портных товаров
<b>Пищевые продукты, включая напитки, и табачные изделия</b>				
Мясо и птица	12,0	4,0	8,0	7,0
Изделия колбасные	39,0	2,0	28,0	8,0
Продукция рыбная пищевая товарная (без рыбных консервов)	35,0	11,0	7,0	2,0
Консервы мясные и мясорастительные	89,0	3,0	85,0	-
Изделия макаронные	6,0	-	11,0	-
Крупа	19,0	-	5,0	-
Мука	-	-	-	-
Кондитерские изделия	-	-	19,0	0,2
Масло животное	11,0	1,0	37,0	2,0
Масла растительные	18,0	-	53,0	7,0
Продукция маргариновая и майонезная	38,0	-	13,0	-
Сыры всех видов	52,0	4,0	29,0	11,0
Папиросы и сигареты	42,0	4,0	6,0	1,0
<b>Алкобольные напитки и пиво</b>				
Водка и ликероводочные изделия	6,0	-	0,3	-
Вино виноградное и плодово-ягодное	1,0	29,0	-	0,3
Коньяки, коньячные напитки и спирты коньячные	-	-	-	-
Вина шампанские и игристые	-	-	-	-
Пиво	0,4	1,0	11,0	1,0
<b>Непродовольственные товары</b>				
Изделия парфюмерно-косметические	-	65,0	5,0	36,0
Изделия швейные	23,0	61,0	21,0	56,0
Изделия трикотажные	11,0	63,0	15,0	61,0
Обувь кожаная	3,0	63,0	20,0	75,0
Мебель	64,0	25,0	39,0	10,0
Радиоприемные устройства	-	100,0	-	42,0

окончание

	Установлено ненадлежащее качество и (или) опасность товаров					
	2010		2011		2012	
	отече- ствен- ных то- варов	им- порт- ных то- варов	отече- ствен- ных то- варов	им- порт- ных то- варов	отече- ствен- ных то- варов	им- порт- ных то- варов

**Пищевые продукты, включая на-  
питки, и табачные изделия**

Мясо и птица	14,0	4,0	11,6	0,8	6,0	0,3
Изделия колбасные	20,0	4,0	6,2	0,4	13,5	2,2
Продукция рыбная пищевая товар- ная (без рыбных консервов)	20,0	2,0	36,0	-	26,7	1,4
Консервы мясные и мясорастительные	7,0	-	6,1	-	-	-
Изделия макаронные	1,0	-	1,0	-	-	-
Крупа	15,0	-	-	-	15,3	-
Мука	9,0	-	-	-	-	-
Кондитерские изделия	23,0	4,0	7,9	-	11,0	-
Масло животное	30,0	3,0	3,1	2,7	12,0	-
Масла растительные	1,0	-	-	-	-	-
Продукция маргариновая и майонезная	53,0	-	1,0	-	1,1	-
Сыры всех видов	13,0	19,0	6,1	4,8	0,1	0,1
Папиросы и сигареты	1,0	0,4	-	2,4	-	-

**Алкогольные напитки и пиво**

Водка и ликероводочные изделия	0,2	0,3	-	-	0,5	-
Вино виноградное и плодово- ягодное	1,0	0,9	2,4	3,9	0,5	-
Коньяки, коньячные напитки и спирты коньячные	0,3	-	-	-	-	-
Вина шампанские и игристые	-	-	-	-	-	-
Пиво	4,0	4,0	0,4	0,3	0,3	-

**Непродовольственные товары**

Изделия парфюмерно- косметические	1,0	11,0	-	26	-	68,3
Изделия швейные	24,0	26,0	27,9	31,8	4,7	78,6
Изделия трикотажные (бельевой и верхний трикотаж)	14,0	49,0	28,0	14,2	4,2	71,8
Обувь кожаная	21,0	66,0	8,1	72,9	0,9	80,3
Мебель	67,0	3,0	23,1	33,3	25,5	34,0
Радиоприемные устройства	-	100,0	-	-	-	100,0

<sup>1)</sup> По данным проверок Управления Роспотребнадзора по Смоленской области.

<sup>2)</sup> Отсутствие данных означает, что товары органами Роспотребнадзора не ин-  
спектировались.

# ОБОРОТ ОБЩЕСТВЕННОГО ПИТАНИЯ

Годы	Млн. рублей, (1995г.-млрд. руб.)	В процентах (в сопоставимых ценах) к					На душу населения	
		1990	1995	2000	2005	предыдущему году	рублей (1995г. – тыс. руб.; в фактически действовавших ценах)	в процентах к предыдущему году (в сопоставимых ценах)
1990	138,0	-	-	-	-	104,9	119	104,3
1995	136,6	-	-	-	-	65,3	119	65,4
2005	1574,0	11,4	58,7	124,2	-	106,0	1530	106,7
2008	2972,6	13,1	67,8	143,6	115,6	103,4	2958	104,3
2009	3092,5	11,6	59,9	126,9	102,2	88,4	3102	89,1
2010	3641,7	11,9	61,5	130,3	105,0	102,7	3686	103,7
2011	4427,7	12,2	62,9	133,2	107,3	102,2	4510	102,8
2012	5041,9	12,8	65,9	139,6	112,5	104,8	5456	111,3

## СТРУКТУРА ОБОРОТА ОБЩЕСТВЕННОГО ПИТАНИЯ ПО ХОЗЯЙСТВУЮЩИМ СУБЪЕКТАМ

в процентах

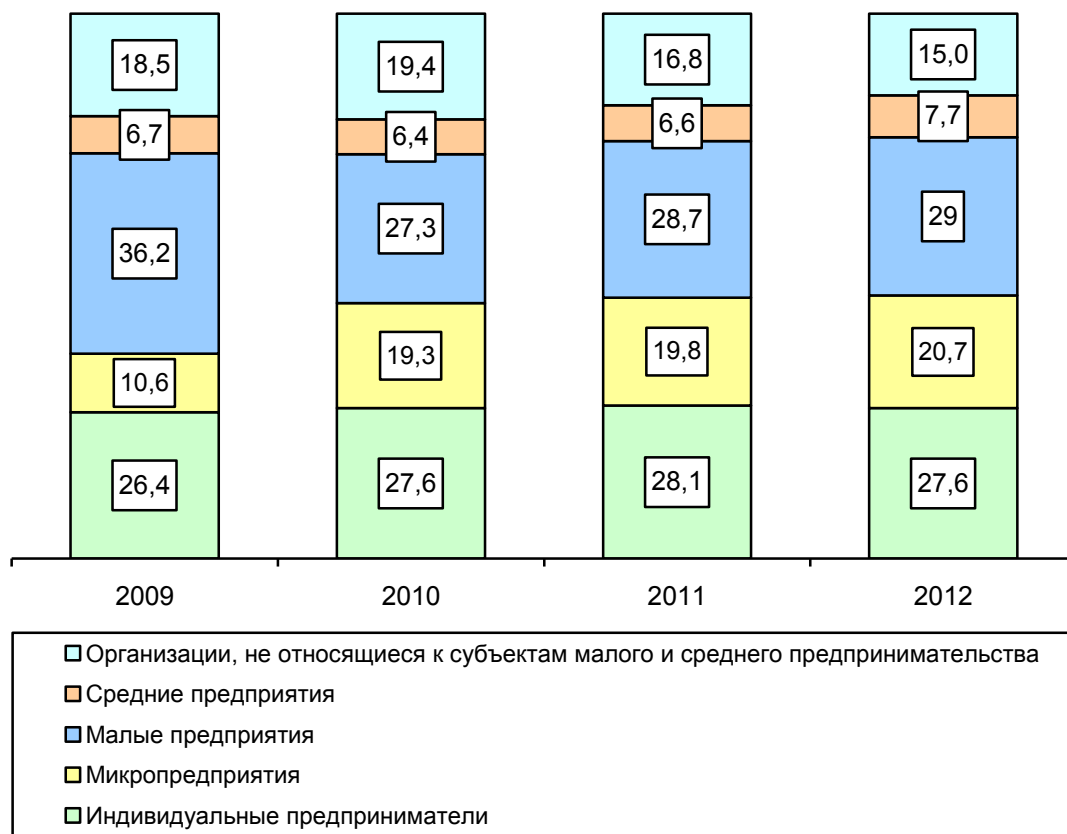

**ОБОРОТ ОБЩЕСТВЕННОГО ПИТАНИЯ  
ПО ФОРМАМ СОБСТВЕННОСТИ**

в фактически действовавших ценах

Годы	Оборот общественно- го питания - всего	в том числе по формам собственности		
		государствен- ная и муниципальная	частная	другие формы собственности

Тысяч рублей

2005	1573999	183304	1324314	66381
2008	2972593	218954	2335940	417699
2009	3092505	250780	2472293	369432
2010	3641724	280149	2874391	487184
2011	4427646	264767	3561467	601412
2012	5041866	225038	4288780	528048

**В процентах от общего оборота общественного питания**

2005	100	12	84	4
2008	100	7	79	14
2009	100	8	80	12
2010	100	8	79	13
2011	100	6	80	14
2012	100	5	85	10

## ОПТОВАЯ ТОРГОВЛЯ

## ОБОРОТ ОПТОВОЙ ТОРГОВЛИ

в фактически действовавших ценах

	2005 <sup>1)</sup>	2008	2009	2010	2011	2012
--	--------------------	------	------	------	------	------

Миллионов рублей

**Оборот оптовой торговли – всего**

23456,1 63278,6 58758,0 79172,5 107878,1 137937,2

в том числе организаций оптовой торговли, включая торговлю через агентов, кроме торговли автотранспортными средствами и мотоциклами

12655,5 40124,1 37941,4 55763,0 72531,9 99215,5

В процентах к предыдущему году; в сопоставимых ценах

**Оборот оптовой торговли - всего**

109,9 127,3 84,6 125,6 123,5 123,5

в том числе организаций оптовой торговли, включая торговлю через агентов, кроме торговли автотранспортными средствами и мотоциклами

104,0 158,0 86,2 137,0 117,9 132,1

## СТРУКТУРА ОБОРОТА ОПТОВОЙ ТОРГОВЛИ

в фактически действовавших ценах

	2005 <sup>1)</sup>	2008	2009	2010	2011	2012
--	--------------------	------	------	------	------	------

В процентах к итогу

**Оборот оптовой торговли - всего**

100 100 100 100 100 100

в том числе:

организаций, не являющихся субъектами малого предпринимательства, с основным видом экономической деятельности "Оптовая торговля"

9,3 26,3 25,6 24,8 26,6 35,3

организаций, не являющихся субъектами малого предпринимательства, других видов экономической деятельности

33,8 26,7 39,0 21,7 24,4 20,6

субъектов малого предпринимательства с основным видом экономической деятельности "Оптовая торговля"

44,6 37,1 24,2 45,7 40,6 36,6

субъектов малого предпринимательства других видов экономической деятельности

12,3 9,9 11,2 7,8 8,4 7,5

<sup>1)</sup> Данные в 2005 г. приведены без учета индивидуальных предпринимателей.

**РАСПРЕДЕЛЕНИЕ ОБОРОТА ОПТОВОЙ ТОРГОВЛИ  
ОРГАНИЗАЦИЙ ОПТОВОЙ ТОРГОВЛИ ПО ФОРМАМ СОБСТВЕННОСТИ<sup>1)</sup>**

в фактически действовавших ценах

Годы	Государственная и муниципальная собственность	Частная собственность	Другие формы собственности
------	---	--------------------------	----------------------------------

**В процентах от оборота оптовой торговли организаций оптовой торговли**

2005	0,2	82,6	17,2
2008	1,0	60,6	38,4
2009	0,0	79,7	20,3
2010	-	80,6	19,4
2011	-	84,6	15,4
2012	-	80,9	19,1

<sup>1)</sup> По организациям, не относящимся к субъектам малого предпринимательства, с численностью работающих более 15 человек (включая средние организации).

**ПРОДАЖА ОРГАНИЗАЦИЯМИ ОПТОВОЙ ТОРГОВЛИ  
ОТДЕЛЬНЫХ ВИДОВ ПРОДУКЦИИ (ТОВАРОВ)<sup>1)</sup>**

	2005	2008	2009	2010	2011	2012
--	------	------	------	------	------	------

**Продукция производственно-**

**технического назначения, тыс. т:**

автомобильные шины (кроме шин для мотоциклов и мотороллеров)<sup>2)</sup>, тыс. шт.

1,4      0,1      -      55,2      85,7      43,0

пассажирские автомобили (легковые автомобили, микроавтобусы, специальные пассажирские автомобили и т.п.)<sup>3)</sup>, шт.

504      -      -      -      -      -

бензины автомобильные

42,1      -      8,8      0,1      0,8      3,1

топливо дизельное

125,3      -      9,5      13,9      21,6      63,5

бумага в большой массе (без упаковки в рулонах)<sup>4)</sup>, т

418,1      7,9      5,2      3,4      -      -

цемент

5,2      -      -      -      -      19,1

**Продовольственные товары,**

**тыс. т:**

мясо, включая мясо птицы и дичи<sup>5)</sup>

4,4      0,9      1,0      0,9      1,0      8,0

изделия колбасные

1,0      0,5      1,6      4,9      5,5      5,8

консервы из мяса животных и птицы<sup>6)</sup>, млн. условных банок

0,4      0,5      0,6      0,8      1,2      14,1

масло животное

0,3      0,9      0,8      0,4      1,5      0,5

сыры

0,4      0,1      0,1      0,2      1,1      0,2

маргарин

1,3      0,1      0,1      0,1      0,2      0,1

консервы молочные, млн. условных банок

0,5      0,5      -      -      39,6      38,9

продолжение

	2005	2008	2009	2010	2011	2012
масла растительные	1,9	1,1	0,8	1,3	2,3	1,5
сахар (кроме сахара-сырца, технического, жидкого сахара и сахарной пудры)	4,7	3,3	3,8	3,8	3,8	31,0
кондитерские изделия, включая шоколад <sup>7)</sup>	1,6	2,9	3,7	4,2	6,5	5,0
мука	10,5	7,8	9,1	12,6	9,8	6,6
крупа	3,4	5,2	5,7	5,5	4,7	3,4
макаронные изделия	1,9	0,9	0,7	0,7	0,7	1,0
водка и ликероводочные изделия, тыс. дкл <sup>8)</sup>	811,1	963,8	914,7	1012,9	789,5	814,8
пиво, тыс. дкл <sup>8)</sup>	635,8	691,8	425,7	265,3	286,6	563,7
рыба и продукты рыбные переработанные (без рыбных консервов) <sup>9)</sup>	0,5	-	-	-	-	0,2
консервы рыбные, млн. условных банок	0,2	0,8	1,1	1,2	1,7	1,5
<b>Непродовольственные товары, тыс. шт.:</b>						
электропылесосы бытовые	2,4	0,9	0,5	0,8	0,6	1,5
холодильники и морозильники бытовые (включая встраиваемые)	1,5	-	0,3	0,5	0,2	0,6
машины стиральные бытовые	1,9	0,9	0,4	0,7	0,4	1,6
телеаппаратура бытовая <sup>10)</sup>	1,4	0,9	0,5	0,9	0,6	2,6
синтетические моющие средства, тыс. т	0,3	-	0,0	0,1	0,1	2,7
папиросы и сигареты, млн. шт.	185,8	192,6	1846,1	1036,3	1245,6	359,3

<sup>1)</sup> С 2008 г. данные приведены без субъектов малого предпринимательства и организаций со средней численностью работников до 15 человек, не являющихся субъектами малого предпринимательства.

До 2009 г. данные приведены по следующим товарам:

<sup>2)</sup> шины автомобильные, автобусные, для сельскохозяйственных машин, мотоциклов и мотороллеров;

<sup>3)</sup> автомобили легковые;

<sup>4)</sup> бумага;

<sup>5)</sup> мясо и птица;

<sup>6)</sup> консервы мясные;

<sup>7)</sup> кондитерские изделия.

<sup>8)</sup> Данные приведены с учетом субъектов малого предпринимательства, с 2008 г. - без микропредприятий.

<sup>9)</sup> До 2009 г. – продукция рыбная пищевая товарная (без рыбных консервов).

<sup>10)</sup> До 2009 г. – телевизоры.

### ЗАПАСЫ В ОРГАНИЗАЦИЯХ ОПТОВОЙ ТОРГОВЛИ ОТДЕЛЬНЫХ ВИДОВ ПРОДУКЦИИ (ТОВАРОВ)<sup>1)</sup>

на конец года

	2005	2008	2009	2010	2011	2012
<b>Продукция производственно-технического назначения, тонн</b>						
автомобильные шины (кроме шин для мотоциклов и мотороллеров) <sup>2)</sup> , шт.	143	492	-	7241	8843	8909
пассажирские автомобили (легковые автомобили, микроавтобусы, специальные пассажирские автомобили и т. п.) <sup>3)</sup> , шт.	22	-	-	-	-	-
бензины автомобильные, тыс. т	3,3	-	-	-	0,1	0,1
топливо дизельное, тыс. т	13,2	-	-	-	0,4	1,6
бумага в большой массе (без упаковки, в рулонах) <sup>4)</sup>	3,6	-	-	-	-	-
цемент	42,2	-	-	-	-	-
<b>Продовольственные товары, тонн</b>						
мясо, включая мясо птицы и дичи <sup>5)</sup>	12,1	24,0	46,0	79,0	105,0	104,4
изделия колбасные	19,1	12,8	24,9	86,4	62,4	56,4
консервы из мяса животных и птицы <sup>6)</sup> , тыс. условных банок	9,5	345,7	390,7	483,8	202,0	3001,4
масло животное	11,3	9,3	6,1	9,4	6,5	27,3
сыры	3,9	2,8	1,4	3,6	5,1	32,0
маргарин	16,2	1,7	5,5	1,2	5,5	6,5
консервы молочные, тыс. условных банок	3,1	286,4	-	-	80,0	535,7
масла растительные	35,0	272,1	210,1	212,7	150,2	160,2
сахар (кроме сахара-сырца, технического, жидкого сахара и сахарной пудры)	39,5	176,3	173,9	304,5	73,3	8450,2
кондитерские изделия, включая шоколад <sup>7)</sup>	42,5	121,0	150,4	127,7	175,8	506,4
мука	300,0	457,0	655,5	461,3	222,2	394,0
крупы	202,7	698,7	735,9	766,8	306,6	281,4
макаронные изделия	56,4	61,7	20,2	29,0	41,6	73,3
водка и ликероводочные изделия <sup>8)</sup> , тыс. дкл	77,5	103,6	93,3	141,9	115,0	177,2
пиво <sup>8)</sup> , тыс. дкл	1,1	15,0	15,6	8,7	8,7	24,0
рыба и продукты рыбные переработанные (без рыбных консервов) <sup>9)</sup>	9,1	-	-	-	-	7,0
консервы рыбные, тыс. условных банок	1,3	396,2	407,0	426,4	134,3	209,5

продолжение

	2005	2008	2009	2010	2011	2012
<b>Непродовольственные товары, штук</b>						
электропылесосы бытовые	74	75	28	14	19	433
холодильники и морозильники бытовые (включая встраиваемые)	41	-	4	11	8	104
машины стиральные бытовые	81	127	16	14	11	159
телеаппаратура бытовая <sup>10)</sup>	38	61	14	16	18	672
синтетические моющие средства, т	0,9	0,1	1,2	3,6	6,8	128,1
папиросы и сигареты, млн. шт.	4,6	9,2	6,6	15,1	9,0	10,3

<sup>1)</sup> С 2008 г. данные приведены без субъектов малого предпринимательства и организаций со средней численностью работников до 15 человек, не являющихся субъектами малого предпринимательства.

До 2009 г. данные приведены по следующим товарам:

<sup>2)</sup> ины автомобильные, автобусные, для сельскохозяйственных машин, мотоциклов и мотороллеров;

<sup>3)</sup> автомобили легковые;

<sup>4)</sup> бумага;

<sup>5)</sup> мясо и птица;

<sup>6)</sup> консервы мясные;

<sup>7)</sup> кондитерские изделия.

<sup>8)</sup> Данные приведены с учетом субъектов малого предпринимательства, с 2008 г. - без микропредприятий.

<sup>9)</sup> До 2009 г. - продукция рыбная пищевая товарная (без рыбных консервов).

<sup>10)</sup> До 2009 г. – телевизоры.

## ПЛАТНЫЕ УСЛУГИ НАСЕЛЕНИЮ

## ОБЪЕМ ПЛАТНЫХ УСЛУГ НАСЕЛЕНИЮ

Годы	Млн. рублей (1995 г. - млрд. руб.)	В процентах к предыдущему году (в сопоставимых ценах)
1990	205,9	107,0
1995	624,7	83,9
2005	9060,2	107,0
2008	16237,8	104,3
2009	17257,9	93,7
2010	19828,4	101,6
2011	22551,0	102,6
2012	23954,3	100,9

## СТРУКТУРА ПЛАТНЫХ УСЛУГ НАСЕЛЕНИЮ ПО ВИДАМ

	в процентах к итогу							
	1990	1995	2005	2008	2009	2010	2011	2012
<b>Все оказанные услуги</b>	100	100	100	100	100	100	100	100
<i>в том числе:</i>								
бытовые	32,1	31,7	7,2	7,9	7,6	7,2	7,0	6,1
транспортные	15,0	19,8	12,0	11,3	11,1	10,9	11,0	11,8
связи	8,7	7,1	23,3	24,8	23,7	21,4	20,2	22,7
жилищные	...	...	5,9	5,8	5,4	7,7	7,7	6,6
коммунальные	...	...	26,5	26,8	29,7	33,4	34,8	32,0
культуры	5,0	2,3	0,9	0,8	0,8	0,8	0,8	0,7
туристские	5,4	0,6	0,2	0,3	0,3	0,3	0,3	0,4
услуги гостиниц и аналогичных средств размещения	-	-	1,3	1,4	1,4	1,7	1,9	1,3
физической культуры и спорта	0,2	0,2	0,1	0,2	0,2	0,3	0,3	0,4
медицинские	1,6	1,6	5,4	5,7	5,1	4,5	4,4	4,6
санаторно-оздоровительные	2,8	2,8	0,4	0,5	0,3	0,3	0,2	0,2
ветеринарные	...	0,2	0,4	0,4	0,4	0,3	0,3	0,4
правового характера	1,1	5,2	1,1	1,4	1,5	1,1	1,4	2,5
системы образования	3,1	2,3	9,2	8,5	8,5	7,5	7,5	7,2
социальные услуги, предостав- ляемые гражданам пожилого возраста и инвалидам	-	-	-	-	-	-	0,1	0,1
другие услуги	7,8	8,4	6,1	4,2	4,0	2,6	2,1	3,0

## ОБЪЕМ ПЛАТНЫХ УСЛУГ НАСЕЛЕНИЮ ПО ВИДАМ

в фактически действовавших ценах

	1990	1995	2005	2008	2009	2010	2011	2012
Миллионов рублей; 1995 г. - млрд. руб.								
<b>Все оказанные услуги</b>	205,9	624,7	9060,2	16237,8	17257,9	19828,4	22551,0	23954,3
<i>в том числе:</i>								
бытовые	66,2	198,2	654,7	1283,4	1320,1	1428,4	1568,0	1463,1
транспортные	30,9	123,9	1084,8	1832,4	1909,6	2163,6	2490,9	2828,0
связи	17,9	44,4	2113,8	4027,8	4097,1	4240,0	4553,1	5426,8
жилищные	...	...	537,0	949,8	938,5	1534,0	1730,3	1578,6
коммунальные	...	...	2381,6	4319,0	5102,1	6619,6	7844,1	7665,3
культуры	10,3	14,6	79,1	136,6	136,6	162,4	188,7	174,4
туристские	11,2	4,0	17,2	53,9	50,5	65,7	66,2	100,4
услуги гостиниц и аналогичных средств размещения	-	-	119,6	235,1	235,6	327,5	423,8	322,0
физической культуры и спорта	0,5	1,4	11,5	38,3	42,0	62,5	75,3	97,2
медицинские	3,2	10,2	492,9	923,1	872,9	891,2	983,1	1110,0
санаторно- оздоровительные	5,7	17,5	39,2	76,3	53,9	49,7	51,9	39,0
ветеринарные	...	1,0	36,2	63,2	72,3	68,6	73,1	88,2
правового характера	2,2	32,3	100,2	233,6	264,8	216,7	316,9	590,2
системы образования	6,4	15,5	836,0	1383,2	1473,1	1479,2	1687,1	1727,1
социальные услуги, предоставляемые гражданам пожилого возраста и инвалидам	-	-	-	-	-	-	24,5	26,8
другие услуги	16,0	52,4	556,4	682,1	688,8	519,3	474,0	717,2

продолжение

	1990	1995	2005	2008	2009	2010	2011	2012
<b>В процентах к предыдущему году; в сопоставимых ценах</b>								
<b>Все оказанные услуги</b>	107,0	83,9	107,0	104,3	93,7	101,6	102,6	100,9
<i>в том числе:</i>								
бытовые	105	73	106,4	112,5	91,7	99,7	101,7	100,6
транспортные	...	99,3	108,6	106,3	92,6	97,8	101,7	111,0
связи	...	83	115,0	115,3	95,8	98,4	101,3	103,2
жилищные	...	...	101,1	92,5	88,5	144,4	103,6	108,0
коммунальные	...	...	108,9	94,2	96,6	106,0	104,3	96,6
культуры	...	110	95,2	118,3	90,2	104,4	108,8	94,3
туристские	...	67	98,6	76,1	79,5	120,5	91,0	105,7
услуги гостиниц и аналогичных средств размещения	-	-	92,7	114,5	80,0	131,7	107,7	93,0
физической культуры и спорта	...	91	90,9	265,0	94,8	130,0	110,4	97,7
медицинские	...	71	90,2	105,7	78,3	93,6	102,2	4,6
санаторно- оздоровительные	...	90	38,3	117,0	59,7	85,7	97,7	0,2
ветеринарные	...	...	61,0	106,2	103,4	94,0	91,8	0,4
правового характера	...	98	231,7	117,5	113,4	81,8	94,0	2,5
системы образования	...	в2,0р	117,4	104,7	95,7	92,1	106,0	7,2
социальные услуги, предоставляемые гражданам пожилого возраста и инвали- дам <sup>1)</sup>	-	-	-	-	-	-	...	...
другие услуги <sup>1)</sup>	...	...	...	...	...	...	...	...

<sup>1)</sup> Индекс потребительских цен (тарифов) на данный вид услуг не рассчитывается.

## ОБЪЕМ ПЛАТНЫХ УСЛУГ НА ДУШУ НАСЕЛЕНИЯ ПО ВИДАМ

рублей; 1995 г. - тыс. руб.

	1995	2005	2008	2009	2010	2011	2012
<b>Все оказанные услуги</b>	533	8806	16159	17312	20070	22971	24497
<i>в том числе:</i>							
бытовые	169	636	1277	1324	1446	1597	1496
транспортные	106	1054	1824	1916	2190	2537	2892
связи	38	2054	4008	4292	4292	4638	5550
жилищные	...	522	945	941	1553	1763	1614
коммунальные	...	2315	4298	5118	6700	7990	7839
культуры	12	77	136	137	164	192	178
туристские	3	17	54	51	67	67	103
услуги гостиниц и аналогичных средств размещения	-	116	234	236	332	432	329
физической культуры и спорта	1	11	38	42	63	77	99
медицинские	9	479	919	876	902	1001	1135
санаторно-оздоровительные	15	38	76	54	50	53	40
ветеринарные	1	35	63	73	69	75	90
правового характера	28	97	232	266	219	323	604
системы образования	13	813	1377	1478	1497	1719	1766
социальные услуги, предоставляемые гражданам пожилого возраста и инвалидам	-	-	-	-	-	25	27
другие услуги	45	541	679	691	526	483	733

## ОБЪЕМ ПЛАТНЫХ УСЛУГ НА ДУШУ НАСЕЛЕНИЯ ПО ВИДАМ

ОБЪЕМ БЫТОВЫХ УСЛУГ НАСЕЛЕНИЮ<sup>1)</sup>

Годы	Тыс. рублей, (1995 г. - млн. руб.)	В процентах к предыдущему году (в сопоставимых ценах)
1990	66183	105
1995	198161	73,4
2005	654684	106,4
2008	1283429	112,5
2009	1320138	91,7
2010	1428386	99,7
2011	1568036	101,7
2012	1463051	100,6

<sup>1)</sup> С 2005 г. - без учета транспортно-экспедиторских услуг, которые в соответствии с внесенными изменениями в Общероссийский классификатор услуг населению учитываются в показателе "транспортные услуги".

## ОБЪЕМ БЫТОВЫХ УСЛУГ НАСЕЛЕНИЮ ПО ВИДАМ

	1990	1995	2005	2008	2009	2010	2011	2012
Тысяч рублей; 1995г. – млн. руб.								
<b>Все оказанные услуги</b>	66183	198161	654684	1283429	1320138	1428386	1568036	1463051
<i>в том числе:</i>								
ремонт, окраска и пошив обуви	6579	5021	11112	19586	25601	38130	40059	32971
ремонт и пошив одежды, ремонт, пошив и вязание трикотажных изделий	11565	16888	41489	58101	50192	63432	73469	66975
ремонт и техническое обслуживание бытовой радиоэлектронной аппаратуры, бытовых машин и приборов, ремонт и изготовление металлоизделий	6874	16958	28443	34063	35051	56843	64395	49003
техническое обслуживание и ремонт транспортных средств, машин и оборудования	2108	12138	167603	196243	194657	252612	308484	339257
изготовление и ремонт мебели	3517	4243	38839	150283	170453	184297	199711	149818
химическая чистка и крашение	733	263	1150	5787	4512	5336	6522	5141
услуги прачечных	1575	3480	11803	12782	16214	18303	18605	18827
ремонт и строительство жилья и других построек	3316	77134	101994	410189	398997	315573	336277	307370
услуги фотоателье, фото- и кинолабораторий	1843	3827	43830	39164	32531	37964	37011	47230
услуги бань и душевых	2115	2310	31132	51328	58507	63588	81673	77430
услуги парикмахерских	3964	5552	64550	145082	162592	227081	232269	214751
услуги по прокату	1000	248	1765	14218	13902	12198	12345	17166
ритуальные услуги	3988	4091	53478	106881	124598	111469	114651	95718
другие услуги	10114	30441	57496	39722	32331	41560	42565	41094

продолжение

	1990	1995	2005	2008	2009	2010	2011	2012
<b>В процентах к итогу</b>								
<b>Все оказанные услуги</b>	100	100	100	100	100	100	100	100
<i>в том числе:</i>								
ремонт, окраска и пошив обуви	9,9	2,5	1,7	1,5	1,9	2,7	2,6	2,3
ремонт и пошив одежды, ремонт, пошив и вязание трикотажных изделий	17,5	8,5	6,3	4,5	3,8	4,4	4,7	4,6
ремонт и техническое обслуживание бытовой радиоэлектронной аппаратуры, бытовых машин и приборов, ремонт и изготовление металлоизделий	10,4	8,6	4,3	2,7	2,7	4,0	4,1	3,3
техническое обслуживание и ремонт транспортных средств, машин и оборудования	3,2	6,1	25,5	15,3	14,7	17,7	19,7	23,2
изготовление и ремонт мебели	5,3	2,1	5,9	11,7	12,9	12,9	12,7	10,2
химическая чистка и крашение	1,1	0,1	0,2	0,5	0,3	0,4	0,4	0,4
услуги прачечных	2,4	1,8	1,8	1,0	1,2	1,3	1,2	1,3
ремонт и строительство жилья и других построек	5,0	38,9	15,6	31,9	30,4	21,9	21,4	21,0
услуги фотоателье, фото- и кинолабораторий	2,9	1,9	6,7	3,1	2,5	2,7	2,4	3,2
услуги бань и душевых	3,2	1,2	4,8	4,0	4,4	4,5	5,2	5,3
услуги парикмахерских	6,0	2,8	9,9	11,3	12,3	15,9	14,8	14,7
услуги по прокату	1,5	0,1	0,3	1,1	1,1	0,9	0,8	1,2
ритуальные услуги	6,0	2,1	8,2	8,3	9,4	7,8	7,3	6,5
другие услуги	15,2	15,4	8,8	3,1	2,4	2,9	2,7	2,8

### УДЕЛЬНЫЙ ВЕС ИНДИВИДУАЛЬНОГО ПРЕДПРИНИМАТЕЛЬСТВА В ОБЩЕМ ОБЪЕМЕ БЫТОВЫХ УСЛУГ НАСЕЛЕНИЮ ПО ОТДЕЛЬНЫМ ВИДАМ

в процентах

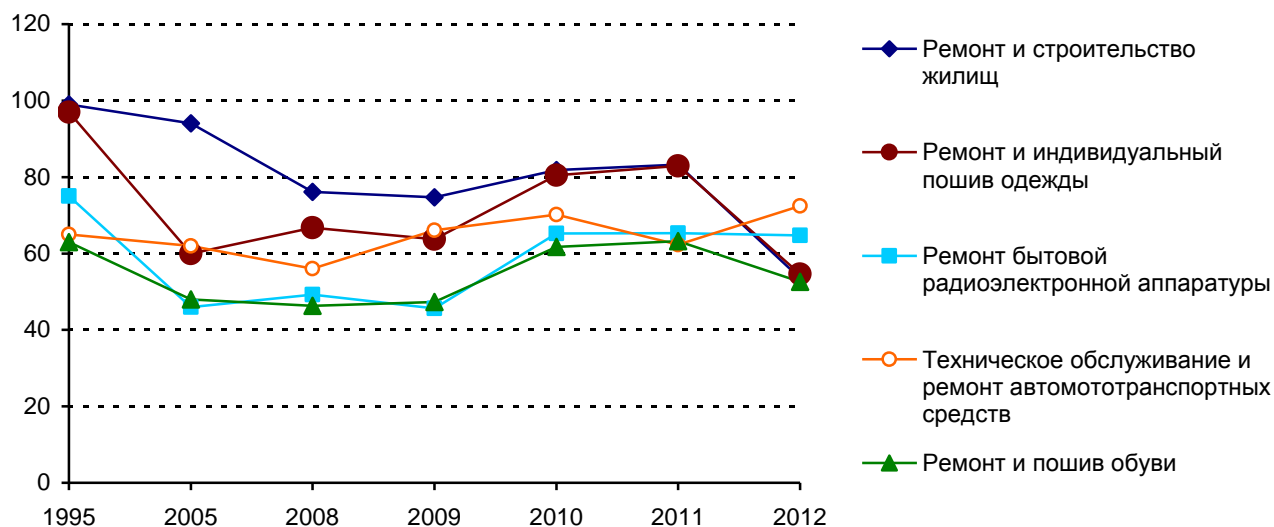

### ОБЪЕМ БЫТОВЫХ УСЛУГ ПО ВИДАМ В РАСЧЕТЕ НА ДУШУ НАСЕЛЕНИЯ

рублей; 1995 г. - тыс. руб.

	1995	2005	2008	2009	2010	2011	2012
<b>Все оказанные услуги</b>	169	636	1277	1324	1446	1597	1496
<i>в том числе:</i>							
ремонт, окраска и пошив обуви	4	11	19	26	39	41	34
ремонт и пошив одежды, ремонт, пошив и вязка трикотажных изделий	14	40	58	52	64	75	68
ремонт и техническое обслуживание бытовой радиоэлектронной аппаратуры, бытовых машин и приборов, ремонт и изготовление металлоизделий	14	28	34	36	58	66	50
техническое обслуживание и ремонт транспортных средств, машин и оборудования	10	163	195	201	256	314	347
изготовление и ремонт мебели	4	38	150	176	187	203	153
химическая чистка и крашение	0,3	1	6	5	5	7	5
услуги прачечных	4	11	13	17	19	19	19
ремонт и строительство жилья и других построек	66	99	408	411	319	343	315
услуги фотоателье, фото- и кинолабораторий	3	43	39	34	38	38	48
услуги бань и душевых	2	30	51	60	64	83	79
услуги парикмахерских	5	63	144	168	230	237	220
услуги по прокату	0,2	2	14	14	12	13	18
ритуальные услуги	3	52	106	128	113	117	98
другие услуги	26	56	40	33	42	43	42

## ФИНАНСЫ

**Доходы бюджета** - поступающие в бюджет денежные средства за исключением средств, являющихся в соответствии с Бюджетным кодексом Российской Федерации источником финансирования дефицита бюджета. Доходы бюджетов образуются за счет налоговых и неналоговых видов доходов, а также за счет безвозмездных поступлений.

**Налог** - обязательный, индивидуально безвозмездный платеж, взимаемый с организаций и физических лиц в форме отчуждения принадлежащих им на праве собственности, хозяйственного ведения или оперативного управления денежных средств в целях финансового обеспечения деятельности государства и (или) муниципальных образований.

**Расходы бюджета** – выплачиваемые из бюджета денежные средства, за исключением средств, являющихся в соответствии с Бюджетным кодексом Российской Федерации источником финансирования дефицита бюджета.

**Статистика финансов организаций** содержит показатели, отражающие результаты финансовой деятельности, платежеспособность, имущественное положение и состояние расчетов в организациях. Сбор данных осуществляется на основе форм государственной статистической и бухгалтерской отчетности.

**Сальдированный финансовый результат (прибыль минус убыток)** - конечный финансовый результат, выявленный на основании бухгалтерского учета всех хозяйственных операций организаций. Представляет сумму прибыли (убытка) от продажи товаров, продукции (работ, услуг), основных средств, иного имущества организаций и доходов от внереализационных операций, уменьшенных на сумму расходов по этим операциям.

**Дебиторская задолженность** - задолженность по расчетам с покупателями и заказчиками за товары, работы и услуги, в том числе задолженность, обеспеченная векселями полученными; задолженность по расчетам с дочерними и зависимыми обществами; суммы уплаченных другим организациям авансов по предстоящим расчетам в соответствии с заключенными договорами; задолженность по расчетам с прочими дебиторами, включающая в себя задолженность финансовых и налоговых органов (в том числе по переплате по налогам, сборам и прочим платежам в бюджет); задолженность работников организации по предоставленным им ссудам и займам за счет средств этой организации или кредита (ссуды на индивидуальное и кооперативное жилищное строительство, приобретение и благоустройство садовых участков, беспроцентные ссуды молодым семьям на улучшение жилищных условий или обзаведение домашним хозяйством и др.); задолженность подотчетных лиц, по-

ставщиков по недостаткам товарно-материальных ценностей, обнаруженным при приемке; задолженность по государственным заказам, федеральным программам за поставленные товары, продукцию (работы, услуги), а также штрафы, пени и неустойки, признанные должником или по которым получены решения суда (арбитражного суда) или другого органа, имеющего в соответствии с законодательством Российской Федерации право на принятие решения об их взыскании, и отнесенные на финансовые результаты организаций.

**Суммарная задолженность по обязательствам** организаций включает кредиторскую задолженность, задолженность по кредитам банков и займам.

**Кредиторская задолженность** - задолженность по расчетам с поставщиками и подрядчиками за поступившие материальные ценности, выполненные работы и оказанные услуги, в том числе задолженность, обеспеченная векселями выданными; задолженность по расчетам с дочерними и зависимыми обществами по всем видам операций, с рабочими и служащими по оплате труда, представляющая собой начисленные, но не выплаченные суммы оплаты труда; задолженность по отчислениям на государственное социальное страхование, пенсионное обеспечение и медицинское страхование работников организации; задолженность по всем видам платежей в бюджет и внебюджетные фонды; задолженность организации по платежам по обязательному и добровольному страхованию имущества и работников организации и другим видам страхования, в которых организация является страхователем; авансы полученные, включающие сумму полученных авансов от сторонних организаций по предстоящим расчетам по заключенным договорам, а также штрафы, пени и неустойки, признанные организацией или по которым получены решения суда (арбитражного суда) или другого органа, имеющего в соответствии с законодательством Российской Федерации право на принятие решения об их взыскании и отнесенные на финансовые результаты организации, непогашенные суммы заемных средств, подлежащие погашению в соответствии с договорами.

**Просроченная задолженность** - задолженность, не погашенная в сроки, установленные договором.

**Рентабельность проданных товаров, продукции (работ, услуг)** рассчитывается как соотношение между величиной сальдированного финансового результата (прибыль минус убыток) от продажи товаров, продукции (работ, услуг) и себестоимостью проданных товаров, продукции (работ, услуг). В том случае, если получен убыток от продажи товаров, продукции (работ, услуг), имеет место убыточность.

**Рентабельность активов** - соотношение сальдированного финансового результата (прибыль минус убыток) и стоимости активов организаций. В том числе, если получен отрицательный сальдированный финансовый результат, имеет место убыточность.

**Оборотные активы организаций** – это авансируемая в денежной форме стоимость, принимающая в процессе кругооборота средств форму оборотных фондов и фондов обращения, необходимая для поддержания непрерывности кругооборота и возвращающаяся в исходную форму после его завершения. В оборотные производственные фонды входят как предметы труда (сырье, основные материалы, топливо, вспомогательные материалы, тара, запасные части), так и средства труда (инвентарь и хозяйственные принадлежности). Кроме того, в оборотные фонды включаются незавершенное производство, полуфабрикаты собственного изготовления и расходы будущих периодов. В фонды обращения входят готовая продукция и товары отгруженные, средства в расчетах и денежные средства.

**Коэффициент обеспеченности собственными оборотными средствами** рассчитывается как отношение собственных оборотных средств к фактической стоимости всех оборотных средств, находящихся в наличии у организаций.

**Коэффициент автономии** характеризует долю собственных средств в общей величине источников средств организаций и определяет степень независимости от кредиторов.

**Коэффициент текущей ликвидности** - показатель платежеспособности организаций, рассчитывается как отношение фактической стоимости находящихся в наличии у организаций оборотных средств к наиболее срочным обязательствам организаций в виде краткосрочных кредитов и займов, кредиторской задолженности.

**ДОХОДЫ И РАСХОДЫ БЮДЖЕТА ОБЛАСТИ<sup>1)</sup>**

	Фактически исполнено						
	1995	2005	2008	2009	2010	2011	2012

Миллионов рублей; 1995 г. - млрд.руб.

<b>Доходы – всего</b>	1089,5	11283,6	22203,3	24785,7	28446,6	33941,3	38924,7
<i>в том числе:</i>							
налоговые доходы (налог на прибыль, налог с физических лиц, налог на имущество и др.)	931,7	8301,2	15454,9	15596,9	18888,9	21530,9	25141,0
неналоговые доходы (доходы от государствен- ной собственности или административной дея- тельности)	32,4	765,2	1450,9	1106,6	1345,9	1622,3	1683,1
безвозмездные перечисления	-	2217,2	5297,5	8082,2	8211,8	10788,1	12100,6
средства, получаемые от других бюджетов	125,4	-	-	-	-	-	-
прочие доходы	-	-	-	-	-	-	-
<b>Расходы - всего</b>	1081,3	10892,1	23589,3	26408,6	31843,0	38527,5	41571,2
<i>в том числе на:</i>							
общегосударственные вопросы	-	901,4	2059,0	2333,5	2838,0	2944,5	3032,3
государственное управление	40,2	-	-	-	-	-	-
национальную экономику	-	1427,7	3109,5	3488,9	5578,7	5473,9	7130,2
промышленность, энерге- тику, транспорт, связь, строительство	77,1	-	-	-	-	-	-
сельское хозяйство	141,5	-	-	-	-	-	-
жилищно-коммунальное хозяйство	185,7	1213,3	2563,6	3435,1	3895,8	5213,7	3243,8
социально-культурные мероприятия	619,7	6830,3	14154,2	15315,8	17446,2	23384,4	27104,5
прочие расходы	17,1	519,4	1703,0	1835,3	2084,3	1511,0	1060,4
<b>Профицит (+), дефицит (-) бюджета</b>	+8,2	+391,5	-1386,0	-1622,9	-3396,4	-4586,2	-2646,5

продолжение

	Фактически исполнено						
	1995	2005	2008	2009	2010	2011	2012
<b>В процентах к итогу</b>							
<b>Доходы - всего</b>	100	100	100	100	100	100	100
<i>в том числе:</i>							
налоговые доходы (прибыль, налог с физических лиц, налог на имущество и др.)	85	73	70	63	66	63	65
неналоговые доходы (доходы от государственной собственности или административной деятельности)	3	7	6	4	5	5	4
безвозмездные перечисления	-	20	24	33	29	32	31
средства, получаемые от других бюджетов	12	-	-	-	-	-	-
прочие доходы	-	-	-	-	-	-	-
<b>Расходы - всего</b>	100	100	100	100	100	100	100
<i>в том числе на:</i>							
общегосударственные вопросы	-	8	9	9	9	8	7
государственное управление	4	-	-	-	-	-	-
национальную экономику	-	13	13	13	18	14	17
промышленность, энергетику, транспорт, связь, строительство	7	-	-	-	-	-	-
сельское хозяйство	13	-	-	-	-	-	-
жилищно-коммунальное хозяйство	17	11	11	13	12	14	8
социально-культурные мероприятия	57	63	60	58	55	61	65
прочие расходы	2	5	7	7	6	3	3

<sup>1)</sup> По данным Департамента бюджета и финансов Смоленской области.

**ЗАДОЛЖЕННОСТЬ ОРГАНИЗАЦИЙ СМОЛЕНСКОЙ ОБЛАСТИ ПО НАЛОГАМ И  
СБОРАМ В БЮДЖЕТНУЮ СИСТЕМУ<sup>1)</sup>**

	на конец года; миллионов рублей					
	2005	2008	2009	2010	2011	2012
<b>Задолженность по налогам и сборам - всего</b>	2924,7	2008,3	2448,1	2152,8	2273,3	1975,5
<i>в том числе:</i>						
недоимка	1278,7	737,4	766,5	767,1	923,3	819,8
<i>из нее:</i>						
налог на добавленную стоимость	395,8	264,8	250,4	254,1	409,2	361,7
налог на прибыль (доход) организаций	124,2	66,5	67,1	62,7	145,6	95,8
платежи за пользование природными ресурсами	9,1	5,6	6,2	5,7	1,1	0,9
реструктурированная задолженность	123,4	145,7	119,7	92,0	62,3	37,6

<sup>1)</sup> По данным Управления Федеральной налоговой службы по Смоленской области.

**САЛЬДИРОВАННЫЙ ФИНАНСОВЫЙ РЕЗУЛЬТАТ  
(ПРИБЫЛЬ МИНУС УБЫТОК) ДЕЯТЕЛЬНОСТИ ОРГАНИЗАЦИЙ  
ПО ВИДАМ ЭКОНОМИЧЕСКОЙ ДЕЯТЕЛЬНОСТИ<sup>1)</sup>**

в фактически действовавших ценах; миллионов рублей

	2005	2008	2009	2010	2011	2012
<b>Всего</b>	3510	4570	5551	10013	13303	9804
<i>в том числе:</i>						
<b>сельское хозяйство, охота и лесное хозяйство</b>	16	63	144	312	326	80
<b>рыболовство, рыбоводство</b>	-2	6	-2	9	12	-
<b>добыча полезных ископаемых</b>	38	-9	-70	-107	-247	-16
<i>из неё:</i>						
добыча топливно-энергетических полезных ископаемых	-35	... <sup>2)</sup>	... <sup>2)</sup>	... <sup>2)</sup>	... <sup>2)</sup>	... <sup>2)</sup>
добыча полезных ископаемых, кроме топливно-энергетических	74	-2	-60	-89	-247	-16
<b>обрабатывающие производства</b>	2107	700	3364	4421	9204	7496
<i>из них:</i>						
производство пищевых продуктов, включая напитки, и табака	54	-185	191	-154	162	41
текстильное и швейное производство	-30	42	67	29	-123	-562
производство кожи, изделий из кожи и производство обуви	3	6	7	4	10	... <sup>2)</sup>
обработка древесины и производство изделий из дерева	-58	-12	-1092	-548	-171	458
целлюлозно-бумажное производство; издательская и полиграфическая деятельность	57	162	61	201	252	61
производство кокса и нефтепродуктов	... <sup>2)</sup>	66	-19	-9	10	-
химическое производство	1405	-89	4490	3392	7090	5444
производство резиновых и пластмассовых изделий	22	29	217	132	62	30
производство прочих неметаллических минеральных продуктов	129	214	-235	-129	187	623
металлургическое производство и производство готовых металлических изделий	84	209	-25	76	195	6
производство машин и оборудования	90	107	-105	181	36	60
производство электрооборудования, электронного и оптического оборудования	273	141	191	616	692	941
производство транспортных средств и оборудования	-36	228	-48	288	418	371

продолжение

	2005	2008	2009	2010	2011	2012
<b>производство и распределение электроэнергии, газа и воды</b>	539	-242	192	305	208	267
<i>из них:</i>						
производство, передача и распределение электроэнергии	510	-147	42	15	64	252
производство, передача и распределение пара и горячей воды (тепловой энергии)	-42	-172	26	86	-20	-10
<b>строительство</b>	181	702	-214	794	344	223
<b>оптовая и розничная торговля; ремонт автотранспортных средств, мотоциклов, бытовых изделий и предметов личного пользования</b>	622	2510	2085	2985	2524	908
<i>в том числе:</i>						
торговля автотранспортными средствами и мотоциклами, их техническое обслуживание и ремонт	52	595	499	965	667	315
оптовая торговля, включая торговлю через агентов, кроме торговли автотранспортными средствами и мотоциклами	349	1217	891	1581	1797	345
розничная торговля, кроме торговли автотранспортными средствами и мотоциклами; ремонт бытовых изделий и предметов личного пользования	221	698	695	439	60	247
<b>гостиницы и рестораны</b>	10	88	69	121	54	-6
<b>транспорт и связь</b>	-71	255	-177	629	789	711
<i>из них связь</i>	-113	63	-146	19	89	526
<b>финансовая деятельность</b>	454	-16	-189	-121	-31	-
<b>операции с недвижимым имуществом, аренда и предоставление услуг</b>	-402	429	308	675	87	60
<b>государственное управление и обеспечение военной безопасности; социальное страхование</b>	... <sup>2)</sup>	... <sup>2)</sup>	1	... <sup>2)</sup>	... <sup>2)</sup>	... <sup>2)</sup>
<b>образование</b>	5	26	8	25	9	-20
<b>здравоохранение и предоставление социальных услуг</b>	22	20	14	13	3	-23
<b>предоставление прочих коммунальных, социальных и персональных услуг</b>	-10	37	17	-48	19	119

<sup>1)</sup> 2005, 2008-2011 гг. - по данным бухгалтерской отчетности, 2012 г. – без субъектов малого предпринимательства. Знак (-) означает убыток.

<sup>2)</sup> В таблицах раздела данные не публикуются в целях обеспечения конфиденциальности первичных статистических данных, полученных от организаций, в соответствии с Федеральным законом от 29.11.2007 г. № 282-ФЗ "Об официальном статистическом учете и системе государственной статистики в Российской Федерации" (ст.4, п.5; ст.9, п.1).

# УБЫТОЧНЫЕ ОРГАНИЗАЦИИ ПО ВИДАМ ЭКОНОМИЧЕСКОЙ ДЕЯТЕЛЬНОСТИ<sup>1)</sup>

в фактически действовавших ценах; тысяч рублей

	Сумма убытка					
	2005	2008	2009	2010	2011	2012
<b>Всего</b>	2527795	4120154	5926944	3990518	4194264	3434562
<i>в том числе:</i>						
<b>сельское хозяйство, охота и лесное хозяйство</b>	209424	379832	228110	321582	241251	118311
<b>рыболовство, рыбоводство</b>	... <sup>2)</sup>	3785	6399	... <sup>2)</sup>	201	-
<b>добыча полезных ископаемых</b>	38431	141172	88672	135294	284199	78833
<i>из неё:</i>						
добыча топливно-энергетических полезных ископаемых	... <sup>2)</sup>	... <sup>2)</sup>	... <sup>2)</sup>	... <sup>2)</sup>	... <sup>2)</sup>	... <sup>2)</sup>
добыча полезных ископаемых, кроме топливно-энергетических	2729	... <sup>2)</sup>	78029	117811	284199	78833
<b>обрабатывающие производства</b>	891640	1984911	3113897	1813418	1275902	2350427
<i>из них:</i>						
производство пищевых продуктов, включая напитки, и табака	203215	449597	292742	479842	206621	293403
текстильное и швейное производство	98331	30742	29861	65631	227086	643306
производство кожи, изделий из кожи и производство обуви	8	... <sup>2)</sup>	... <sup>2)</sup>	... <sup>2)</sup>	-	... <sup>2)</sup>
обработка древесины и производство изделий из дерева	74192	190363	1111209	582486	268365	247101
целлюлозно-бумажное производство; издательская и полиграфическая деятельность	3951	10262	47868	41245	55446	... <sup>2)</sup>
производство кокса и нефтепродуктов	... <sup>2)</sup>	69460	19856	9516	8902	-
химическое производство	... <sup>2)</sup>	126044	43289	25132	52351	... <sup>2)</sup>
производство резиновых и пластмассовых изделий	45585	48298	50471	106283	60230	47887
производство прочих неметаллических минеральных продуктов	166354	158427	355833	246768	96668	75967
металлургическое производство и производство готовых металлических изделий	1999	19162	175473	81133	72162	450435
производство машин и оборудования	16913	92381	162820	20972	54302	140547
производство электрооборудования, электронного и оптического оборудования	145872	328439	239374	76493	30590	65728
производство транспортных средств и оборудования	115529	149372	171237	45337	71429	289356

продолжение

	Сумма убытка					
	2005	2008	2009	2010	2011	2012
<b>производство и распределение электроэнергии, газа и воды</b>	159144	456652	70967	47080	82763	229647
<i>из них:</i>						
производство, передача и распределение электроэнергии	94795	215961	3403	21559	546	-
производство, передача и распределение пара и горячей воды (тепловой энергии)	59372	177779	24282	18573	37772	85435
<b>строительство</b>	198195	170698	611502	278772	379530	90861
<b>оптовая и розничная торговля; ремонт автотранспортных средств, мотоциклов, бытовых изделий и предметов личного пользования</b>	157868	350004	748700	785317	1058567	65065
<i>в том числе:</i>						
торговля автотранспортными средствами и мотоциклами, их техническое обслуживание и ремонт	14061	73195	97521	21945	54520	... <sup>2)</sup>
оптовая торговля, включая торговлю через агентов, кроме торговли автотранспортными средствами и мотоциклами	120355	144320	522660	156754	104105	36752
розничная торговля, кроме торговли автотранспортными средствами и мотоциклами; ремонт бытовых изделий и предметов личного пользования	23452	132489	128519	606618	899942	23854
<b>гостиницы и рестораны</b>	7595	20999	13491	31864	54555	12901
<b>транспорт и связь</b>	206163	333227	669571	197443	232036	197278
<i>из них связь</i>	123940	2826	179133	3800	54	... <sup>2)</sup>
<b>финансовая деятельность</b>	1148	28050	203716	133869	39586	-
<b>операции с недвижимым имуществом, аренда и предоставление услуг</b>	626720	213401	128055	114420	488085	132768
<b>государственное управление и обеспечение военной безопасности; социальное страхование</b>	... <sup>2)</sup>	-	-	-	... <sup>2)</sup>	... <sup>2)</sup>
<b>образование</b>	2865	6088	8977	10110	26	45647
<b>здравоохранение и предоставление социальных услуг</b>	... <sup>2)</sup>	... <sup>2)</sup>	6113	5971	10433	41842
<b>предоставление прочих коммунальных, социальных и персональных услуг</b>	24317	31220	28774	115187	47130	70982

продолжение

	Удельный вес убыточных организаций, в процентах					
	2005	2008	2009	2010	2011	2012
<b>Всего</b>	33,4	23,8	27,4	22,8	21,4	30,9
<i>в том числе:</i>						
<b>сельское хозяйство, охота и лесное хозяйство</b>	49,4	33,3	37,9	31,8	28,6	39,1
<b>рыболовство, рыбоводство</b>	... <sup>2)</sup>	60,0	75,0	... <sup>2)</sup>	25,0	-
<b>добыча полезных ископаемых</b>	41,7	23,1	64,3	57,9	25,0	57,1
<i>из неё:</i>						
добыча топливно-энергетических полезных ископаемых	... <sup>2)</sup>	... <sup>2)</sup>	... <sup>2)</sup>	... <sup>2)</sup>	... <sup>2)</sup>	... <sup>2)</sup>
добыча полезных ископаемых, кроме топливно-энергетических	33,3	... <sup>2)</sup>	61,5	58,8	26,7	57,1
<b>обрабатывающие производства</b>	36,4	32,9	35,7	29,9	29,5	31,0
<i>из них:</i>						
производство пищевых продуктов, включая напитки, и табака	39,6	38,3	32,2	34,0	42,0	50,0
текстильное и швейное производство	43,5	42,4	33,3	26,3	25,5	38,5
производство кожи, изделий из кожи и производство обуви	37,5	... <sup>2)</sup>	... <sup>2)</sup>	... <sup>2)</sup>	-	... <sup>2)</sup>
обработка древесины и производство изделий из дерева	52,4	35,1	47,2	31,8	39,4	42,9
целлюлозно-бумажное производство; издательская и полиграфическая деятельность	46,6	46,8	44,4	39,3	35,7	... <sup>2)</sup>
производство кокса и нефтепродуктов	... <sup>2)</sup>	57,1	66,7	60,0	40,0	-
химическое производство	... <sup>2)</sup>	37,5	43,8	20,0	26,7	... <sup>2)</sup>
производство резиновых и пластмассовых изделий	20,8	20,4	25,6	32,6	34,2	41,7
производство прочих неметаллических минеральных продуктов	30,0	25,4	35,1	28,1	31,5	27,8
металлургическое производство и производство готовых металлических изделий	29,0	28,3	23,6	29,3	23,7	21,1
производство машин и оборудования	32,6	21,3	44,7	28,1	23,4	30,0
производство электрооборудования, электронного и оптического оборудования	24,4	21,2	23,9	14,5	12,8	12,0
производство транспортных средств и оборудования	50,0	26,7	33,3	18,8	41,7	42,9

окончание

	Удельный вес убыточных организаций, в процентах					
	2005	2008	2009	2010	2011	2012
<b>производство и распределение электроэнергии, газа и воды</b>	44,7	47,5	45,3	43,2	42,9	53,8
<i>из них:</i>						
производство, передача и распределение электроэнергии	40,0	35,7	50,0	44,4	12,5	-
производство, передача и распределение пара и горячей воды (тепловой энергии)	60,0	52,2	40,0	47,4	46,7	66,7
<b>строительство</b>	30,2	21,5	27,7	23,8	22,2	19,0
<b>оптовая и розничная торговля; ремонт автотранспортных средств, мотоциклов, бытовых изделий и предметов личного пользования</b>	26,1	18,3	21,3	17,1	16,6	14,1
<i>в том числе:</i>						
торговля автотранспортными средствами и мотоциклами, их техническое обслуживание и ремонт	19,8	25,9	31,9	21,4	21,3	... <sup>2)</sup>
оптовая торговля, включая торговлю через агентов, кроме торговли автотранспортными средствами и мотоциклами	29,9	18,4	22,0	16,2	14,5	16,7
розничная торговля, кроме торговли автотранспортными средствами и мотоциклами; ремонт бытовых изделий и предметов личного пользования	19,4	16,3	18,0	17,8	19,2	8,6
<b>гостиницы и рестораны</b>	42,9	22,4	26,5	24,0	23,7	27,3
<b>транспорт и связь</b>	36,2	29,8	36,6	29,5	27,0	33,3
<i>из них связь</i>	43,3	21,4	44,4	31,2	14,3	... <sup>2)</sup>
<b>финансовая деятельность</b>	39,3	35,9	28,2	25,6	34,2	-
<b>операции с недвижимым имуществом, аренда и предоставление услуг</b>	33,0	23,8	26,0	26,6	23,9	-
<b>государственное управление и обеспечение военной безопасности; социальное страхование</b>	... <sup>2)</sup>	-	-	-	... <sup>2)</sup>	... <sup>2)</sup>
<b>образование</b>	45,2	36,0	23,3	16,0	5,6	25,0
<b>здравоохранение и предоставление социальных услуг</b>	... <sup>2)</sup>	... <sup>2)</sup>	15,0	23,8	27,3	40,0
<b>предоставление прочих коммунальных, социальных и персональных услуг</b>	29,3	15,3	21,4	17,8	17,7	45,5

<sup>1)</sup> 2005, 2008-2011 гг. - по данным бухгалтерской отчетности, 2012 г. – без субъектов малого предпринимательства.

**СТРУКТУРА ЗАТРАТ НА ПРОИЗВОДСТВО ПРОДУКЦИИ (РАБОТ, УСЛУГ)  
ПО ОСНОВНЫМ ВИДАМ ЭКОНОМИЧЕСКОЙ ДЕЯТЕЛЬНОСТИ<sup>1)</sup>**

в процентах

	Затраты на произ- водство продукции (работ, услуг)	в том числе				
		матери- альные затраты	затраты на оплату труда	страховые взносы в Пенсион- ный фонд, ФСС, ФФОМС, ТФОМС <sup>2)</sup>	амортиза- ционные отчисле- ния	прочие затраты
<b>Всего</b>						
2005	100	73,2	15,0	3,4	2,1	6,3
2007	100	69,4	16,4	3,7	2,5	8,0
2008	100	70,1	15,9	3,6	2,4	8,0
2009	100	68,0	16,7	3,7	3,6	8,0
2010	100	70,0	15,3	3,4	3,3	8,0
2011	100	68,6	14,8	4,4	3,6	8,6
<i>в том числе:</i>						
<b>сельское хозяйст- во, охота и лесное хозяйство</b>						
2005	100	62,3	22,9	2,6	5,3	6,9
2007	100	62,9	23,2	2,9	5,0	5,9
2008	100	64,1	20,7	2,9	7,0	5,3
2009	100	59,5	22,6	2,8	8,7	6,4
2010	100	59,5	21,1	3,0	8,9	7,4
2011	100	58,0	19,4	4,1	10,6	7,9
<b>добыча полезных ископаемых</b>						
2005	100	52,0	26,1	6,9	2,7	12,3
2007	100	50,7	30,5	7,6	2,8	8,3
2008	100	65,2	21,9	5,4	2,2	5,3
2009	100	54,4	26,7	6,5	3,1	9,2
2010	100	58,8	24,3	5,7	4,4	6,8
2011	100	52,9	24,2	8,0	6,5	8,3

продолжение

	Затраты на производ- ство про- дукции (работ, услуг)	в том числе				
		матери- альные затраты	затраты на оплату труда	страховые взносы в Пенсион- ный фонд, ФСС, ФФОМС, ТФОМС <sup>2)</sup>	амортиза- ционные отчисле- ния	прочие затраты
обрабатывающие производства						
2005	100	78,0	12,9	3,1	1,7	4,3
2007	100	76,6	13,7	3,3	2,0	4,5
2008	100	75,5	13,8	3,3	2,2	5,2
2009	100	72,7	14,5	3,4	3,9	5,4
2010	100	75,8	13,2	3,1	3,5	4,4
2011	100	75,8	12,6	3,8	3,3	4,6
из них:						
производство пи- щевых продуктов, включая напитки, и табака						
2005	100	83,4	9,6	2,3	1,6	3,1
2007	100	77,8	10,5	2,5	2,1	7,2
2008	100	80,1	10,5	2,6	1,9	4,9
2009	100	79,7	10,9	2,7	1,9	4,8
2010	100	81,1	10,4	2,5	2,5	3,5
2011	100	82,0	9,3	3,0	2,3	3,4
текстильное и швейное произ- водство						
2005	100	58,7	20,8	5,2	1,9	13,4
2007	100	59,3	26,5	6,7	2,6	4,9
2008	100	55,9	27,0	6,8	3,5	6,8
2009	100	51,0	31,6	7,7	4,4	5,4
2010	100	53,6	31,8	7,7	4,1	2,9
2011	100	45,7	30,6	9,8	4,8	9,2
производство ко- жи, изделий из кожи и производ- ство обуви						
2005	3) ...	3) ...	3) ...	3) ...	3) ...	3) ...
2007	3) ...	3) ...	3) ...	3) ...	3) ...	3) ...
2008	3) ...	3) ...	3) ...	3) ...	3) ...	3) ...
2009	3) ...	3) ...	3) ...	3) ...	3) ...	3) ...
2010	100	76,9	12,2	3,1	0,6	7,2
2011	100	79,3	12,5	3,6	0,6	3,9

продолжение

	Затраты на производ- ство про- дукции (работ, услуг)	в том числе				
		матери- альные затраты	затраты на оплату труда	страховые взносы в Пенсион- ный фонд, ФСС, ФФОМС, ТФОМС <sup>2)</sup>	амортиза- ционные отчисле- ния	прочие затраты
обработка древе- сины и производ- ство изделий из дерева						
2005	100	73,0	10,3	2,6	2,7	11,5
2007	100	63,3	12,3	3,1	5,0	16,3
2008	100	62,9	10,7	2,3	6,5	17,5
2009	100	58,0	7,8	1,7	16,4	16,1
2010	100	71,2	7,9	1,6	13,8	5,5
2011	100	71,8	8,7	2,5	12,0	5,1
целлюлозно- бумажное произ- водство; издатель- ская и полиграфи- ческая деятель- ность						
2005	100	37,7	39,7	9,7	6,0	6,9
2007	100	34,8	42,5	10,5	6,0	6,2
2008	100	42,7	36,1	8,7	4,5	8,0
2009	100	36,9	39,6	9,8	6,5	7,2
2010	100	60,3	21,0	5,1	6,0	7,5
2011	100	61,0	20,2	6,6	5,8	6,4
химическое про- изводство						
2005	100	75,1	14,5	3,4	1,5	5,5
2007	100	78,5	13,4	2,8	1,7	3,5
2008	100	76,8	11,9	2,5	2,3	6,5
2009	100	79,8	11,4	2,2	2,9	3,6
2010	100	83,0	9,1	1,9	2,9	3,1
2011	100	83,2	9,0	2,1	2,8	3,0
производство ре- зиновых и пласт- массовых изделий						
2005	100	67,0	19,5	3,7	3,9	5,9
2007	100	82,6	8,3	2,0	2,9	4,1
2008	100	80,5	10,1	2,4	3,2	3,7
2009	100	78,7	10,9	2,6	3,1	4,6
2010	100	78,0	10,6	2,4	5,5	3,5
2011	100	74,8	11,7	3,7	6,9	3,0

продолжение

	Затраты на производ- ство про- дукции (работ, услуг)	в том числе				
		матери- альные за- траты	затраты на оплату труда	страховые взносы в Пенсион- ный фонд, ФСС, ФФОМС, ТФОМС <sup>2)</sup>	амортиза- ционные отчисле- ния	прочие за- траты
производство про- чих неметалличе- ских минеральных продуктов						
2005	100	66,9	18,4	4,6	3,9	6,2
2007	100	68,9	17,6	4,4	4,5	4,6
2008	100	70,9	15,6	3,9	4,3	5,3
2009	100	55,6	21,7	5,5	6,5	10,7
2010	100	57,0	23,2	5,8	4,4	9,7
2011	100	59,0	22,4	7,3	2,8	8,5
металлургическое производство и производство го- товых металличе- ских изделий						
2005	100	73,2	15,3	3,8	2,2	5,5
2006	100	78,5	12,1	3,0	1,6	4,9
2007	100	77,0	14,0	3,1	2,1	3,8
2008	100	74,5	13,1	3,3	1,8	7,4
2009	100	78,7	10,0	2,4	5,0	3,9
2010	100	78,4	9,5	2,3	4,7	5,2
2011	100	72,7	12,0	3,9	6,0	5,4
производство ма- шин и оборудова- ния						
2005	100	67,9	18,2	4,5	1,5	7,8
2007	100	68,3	20,4	5,1	1,4	4,8
2008	100	65,7	21,1	5,2	1,6	6,3
2009	100	67,4	20,4	4,7	2,2	5,4
2010	100	66,1	21,8	5,4	1,3	5,4
2011	100	66,9	20,1	6,6	1,1	5,3
производство электрооборудо- вания, электрон- ного и оптическо- го оборудования						
2005	100	67,4	21,6	4,8	1,9	4,3
2007	100	69,6	19,2	4,6	2,2	4,4
2008	100	70,0	19,0	4,6	2,3	4,1
2009	100	66,2	20,7	4,8	3,5	5,0
2010	100	70,2	18,5	4,2	2,8	4,3
2011	100	68,9	18,2	5,2	2,5	5,1

продолжение

	Затраты на производ- ство про- дукции (работ, услуг)	в том числе				
		матери- альные затраты	затраты на оплату труда	страховые взносы в Пенсион- ный фонд, ФСС, ФФОМС, ТФОМС <sup>2)</sup>	амортиза- ционные отчисле- ния	прочие затраты
производство транспортных средств и обору- дования						
2005	100	69,0	19,6	5,2	2,6	3,6
2007	100	73,7	17,0	4,2	1,4	3,7
2008	100	68,6	19,5	4,9	1,7	5,4
2009	100	68,4	19,1	4,6	2,6	5,3
2010	100	72,1	15,9	3,9	2,4	5,7
2011	100	74,3	14,5	4,4	2,0	4,8
прочие производ- ства						
2005	100	91,3	4,8	1,1	0,6	2,3
2007	100	89,4	5,9	1,4	0,7	2,6
2008	100	90,0	5,5	1,3	0,7	2,4
2009	100	82,6	9,4	2,2	1,9	4,0
2010	100	87,1	7,6	1,8	0,8	2,7
2011	100	87,0	6,0	1,9	0,9	4,1
производство и распределение электроэнергии, газа и воды						
2005	100	76,7	10,9	2,6	2,5	7,3
2007	100	70,1	12,5	3,0	3,7	10,7
2008	100	81,4	10,2	2,4	1,8	4,3
2009	100	83,3	9,3	2,2	1,2	4,0
2010	100	83,5	9,0	2,1	1,1	4,3
2011	100	71,9	15,2	4,8	2,1	6,0
строительство						
2005	100	63,8	19,8	4,8	1,6	10,0
2007	100	56,0	23,9	5,4	1,9	12,9
2008	100	62,2	21,2	4,8	1,5	10,3
2009	100	53,2	25,0	5,4	2,7	13,8
2010	100	57,9	21,8	4,8	2,3	13,2
2011	100	55,9	22,3	6,5	2,7	12,6

продолжение

	Затраты на производ- ство про- дукции (работ, услуг)	в том числе				
		матери- альные затраты	затраты на оплату труда	страховые взносы в Пенсион- ный фонд, ФСС, ФФОМС, ТФОМС <sup>2)</sup>	амортиза- ционные отчисле- ния	прочие затраты
<b>оптовая и роз- ничная торговля; ремонт авто- транспортных средств, мотоцик- лов, бытовых из- делий и предме- тов личного поль- зования</b>						
2005	100	27,1	36,7	6,0	3,2	27,0
2007	100	25,6	31,0	6,0	3,7	33,7
2008	100	40,4	25,9	5,1	3,8	24,8
2009	100	32,5	31,0	6,0	5,3	25,2
2010	100	31,3	27,6	5,5	4,2	31,4
2011	100	52,7	18,3	5,5	3,6	19,8
<b>гостиницы и рестораны</b>						
2005	100	45,4	34,3	6,5	3,1	10,7
2007	100	50,3	32,9	6,1	1,5	9,3
2008	100	47,6	35,2	7,0	1,1	9,1
2009	100	50,4	33,5	6,9	0,7	8,4
2010	100	55,7	29,6	5,8	0,7	8,3
2011	100	52,2	30,6	9,7	1,2	6,3
<b>транспорт и связь</b>						
2005	100	50,0	27,2	6,3	4,1	12,4
2007	100	43,8	22,9	5,3	3,9	24,0
2008	100	41,7	17,7	3,9	3,8	32,9
2009	100	40,0	21,2	4,9	4,7	29,2
2010	100	47,2	17,7	3,9	6,7	24,5
2011	100	33,2	15,6	4,5	8,6	38,2
<b>операции с не- движимым иму- ществом, аренда и предоставление услуг</b>						
2005	100	30,7	42,0	9,9	2,2	15,2
2007	100	32,7	36,8	8,1	2,2	20,2
2008	100	29,6	45,6	9,6	2,1	13,0
2009	100	53,2	29,7	6,1	1,8	9,2
2010	100	49,7	29,7	6,3	2,1	12,2
2011	100	47,0	26,5	8,0	3,4	15,2

окончание

	Затраты на производ- ство про- дукции (работ, услуг)	в том числе				
		матери- альные затраты	затраты на оплату труда	страховые взносы в Пенсион- ный фонд, ФСС, ФФОМС, ТФОМС <sup>2)</sup>	амортиза- ционные отчисле- ния	прочие затраты
образование						
2005	100	11,2	56,5	12,4	1,9	18,0
2007	100	19,6	50,5	9,9	2,4	17,6
2008	100	27,4	48,2	9,2	1,9	13,3
2009	100	15,6	54,7	10,4	2,8	16,5
2010	100	21,5	49,9	9,0	4,0	15,5
2011	100	21,4	45,6	13,2	3,1	16,8
здравоохранение и предоставление социальных услуг						
2005	100	32,3	33,9	7,2	1,5	25,1
2007	100	29,8	40,3	9,6	2,0	18,2
2008	100	35,2	37,9	9,0	1,3	16,7
2009	100	34,5	37,2	8,6	1,0	18,7
2010	100	36,4	36,2	9,2	1,4	16,9
2011	100	39,9	35,9	11,1	1,5	11,6
предоставление прочих комму- нальных, соци- альных и персо- нальных услуг						
2005	100	35,8	42,3	8,1	2,1	11,7
2007	100	39,4	38,7	7,1	2,5	12,3
2008	100	34,9	42,1	7,8	2,9	12,9
2009	100	32,4	44,7	8,5	3,3	10,9
2010	100	29,4	29,3	5,8	4,6	31,0
2011	100	27,7	32,6	10,0	2,9	26,9

<sup>1)</sup> Без субъектов малого предпринимательства.

<sup>2)</sup> До 2010 г. – единый социальный налог.

<sup>3)</sup> Данные не публикуются в целях обеспечения конфиденциальности первичных статистических данных, полученных от организаций, в соответствии с Федеральным законом от 29.11.2007 г. № 282-ФЗ "Об официальном статистическом учете и системе государственной статистики в Российской Федерации" (ст.4, п.5; ст.9, п.1).

**РЕНТАБЕЛЬНОСТЬ ПРОДУКЦИИ И АКТИВОВ ОРГАНИЗАЦИЙ  
ПО ВИДАМ ЭКОНОМИЧЕСКОЙ ДЕЯТЕЛЬНОСТИ<sup>1)</sup>**

в процентах

	Рентабельность продукции					
	2005	2008	2009	2010	2011	2012
<b>Всего в экономике</b>	3,8	5,6	3,9	4,7	5,4	3,9
<i>в том числе:</i>						
<b>сельское хозяйство, охота и лесное хозяйство</b>	-1,7	-2,7	-3,4	-6,8	-3,8	-0,99
<b>рыболовство, рыбоводство</b>	-0,1	6,1	-0,2	31,9	15,8	-
<b>добыча полезных ископаемых</b>	11,7	11,9	-6,6	-6,5	-5,7	0,2
<i>из неё:</i>						
добыча топливно-энергетических полезных ископаемых	-14,3	... <sup>2)</sup>	... <sup>2)</sup>	... <sup>2)</sup>	... <sup>2)</sup>	... <sup>2)</sup>
добыча полезных ископаемых, кроме топливно-энергетических	13,4	12,4	-5,7	-5,9	-5,7	0,2
<b>обрабатывающие производства</b>	5,9	8,8	5,8	6,0	9,2	6,9
<i>из них:</i>						
производство пищевых продуктов, включая напитки, и табака	2,9	1,5	4,0	4,4	3,5	2,7
текстильное и швейное производство	0,3	2,2	3,7	1,3	-2,5	-7,8
производство кожи, изделий из кожи и производство обуви	7,4	12,7	8,4	0,5	2,7	... <sup>2)</sup>
обработка древесины и производство изделий из дерева	-3,6	4,4	-9,1	1,7	8,0	10,4
целлюлозно-бумажное производство; издательская и полиграфическая деятельность	6,8	10,6	6,3	11,7	11,4	5,6
производство кокса и нефтепродуктов	... <sup>2)</sup>	21,3	-13,8	-2,8	114,3	-
химическое производство	34,9	56,9	27,7	25,0	52,1	36,3
производство резиновых и пластмассовых изделий	7,6	3,1	6,2	3,2	3,7	2,0
производство прочих неметаллических минеральных продуктов	1,3	10,3	-0,5	-0,7	4,3	9,3
металлургическое производство и производство готовых металлических изделий	6,0	6,7	2,6	3,5	6,1	1,2
производство машин и оборудования	4,7	3,8	2,7	4,8	2,4	2,5
производство электрооборудования, электронного и оптического оборудования	7,1	4,6	6,4	6,8	6,3	5,6
производство транспортных средств и оборудования	2,2	3,4	1,7	4,7	4,3	4,4

продолжение

	Рентабельность продукции					
	2005	2008	2009	2010	2011	2012
<b>производство и распределение электроэнергии, газа и воды</b>	4,0	0,9	2,6	3,4	2,7	-6,7
<i>из них:</i>						
производство, передача и распределение электроэнергии	6,0	0,6	1,5	3,7	4,1	-17,6
производство, передача и распределение пара и горячей воды (тепловой энергии)	-0,7	-2,8	4,3	4,2	1,3	2,7
<b>строительство</b>	4,2	5,7	1,2	7,4	3,7	5,3
<b>оптовая и розничная торговля; ремонт автотранспортных средств, мотоциклов, бытовых изделий и предметов личного пользования</b>	2,3	4,0	3,6	3,8	3,2	3,7
<i>в том числе:</i>						
торговля автотранспортными средствами и мотоциклами, их техническое обслуживание и ремонт	2,6	3,5	4,8	5,8	3,5	2,6
оптовая торговля, включая торговлю через агентов, кроме торговли автотранспортными средствами и мотоциклами	1,9	3,7	3,0	3,0	2,9	4,2
розничная торговля, кроме торговли автотранспортными средствами и мотоциклами; ремонт бытовых изделий и предметов личного пользования	3,6	5,5	4,7	4,8	4,2	4,3
<b>гостиницы и рестораны</b>	1,1	8,4	11,8	14,7	6,6	0,2
<b>транспорт и связь</b>	-3,5	4,0	-0,2	4,9	5,5	6,0
<i>из них</i> СВЯЗЬ	-25,0	25,8	-0,3	1,8	10,8	24,2
<b>финансовая деятельность</b>	21,9	-3,8	0,1	5,9	2,8	-
<b>операции с недвижимым имуществом, аренда и предоставление услуг</b>	-0,6	9,6	6,0	7,0	7,3	0,8
<b>государственное управление и обеспечение военной безопасности; социальное страхование</b>	... <sup>2)</sup>	... <sup>2)</sup>	39,5	... <sup>2)</sup>	... <sup>2)</sup>	... <sup>2)</sup>
<b>образование</b>	6,8	11,9	5,5	11,0	9,8	-5,1
<b>здравоохранение и предоставление социальных услуг</b>	11,6	5,6	2,4	4,4	4,0	-3,2
<b>предоставление прочих коммунальных, социальных и персональных услуг</b>	-4,0	2,7	-1,3	0,0	0,7	-9,3

продолжение

	Рентабельность активов					
	2005	2008	2009	2010	2011	2012
<b>Всего в экономике</b>	3,6	2,8	3,2	4,7	5,7	3,8
<i>в том числе:</i>						
<b>сельское хозяйство, охота и лесное хозяйство</b>	0,2	0,5	1,0	1,9	1,8	0,6
<b>рыболовство, рыбоводство</b>	-6,1	4,7	-4,1	8,9	10,0	-
<b>добыча полезных ископаемых</b>	7,2	-0,7	-5,0	-6,7	-11,8	-0,8
<i>из неё:</i>						
добыча топливно-энергетических полезных ископаемых	-91,9	... <sup>2)</sup>	... <sup>2)</sup>	... <sup>2)</sup>	... <sup>2)</sup>	... <sup>2)</sup>
добыча полезных ископаемых, кроме топливно-энергетических	15,0	-0,2	-4,4	-5,7	-11,8	-0,8
<b>обрабатывающие производства</b>	6,1	1,0	4,3	4,5	8,3	5,8
<i>из них:</i>						
производство пищевых продуктов, включая напитки, и табака	0,8	-2,1	2,4	-1,3	1,6	0,5
текстильное и швейное производство	-2,3	2,5	3,9	1,5	-5,3	-18,1
производство кожи, изделий из кожи и производство обуви	6,3	11,2	11,5	7,6	8,3	... <sup>2)</sup>
обработка древесины и производство изделий из дерева	-7,2	-0,1	-9,6	-4,6	-1,6	4,3
целлюлозно-бумажное производство; издательская и полиграфическая деятельность	9,1	12,2	4,2	11,8	13,7	4,9
производство кокса и нефтепродуктов	... <sup>2)</sup>	6,0	-1,8	-1,4	1,3	-
химическое производство	38,8	-1,0	30,4	15,8	26,6	17,6
производство резиновых и пластмассовых изделий	2,0	0,8	5,3	2,8	1,1	0,5
производство прочих неметаллических минеральных продуктов	7,1	5,3	-6,2	-3,3	4,6	10,1
металлургическое производство и производство готовых металлических изделий	6,9	4,9	-0,6	1,5	3,5	0,03
производство машин и оборудования	5,1	3,4	-2,4	3,5	0,6	1,3
производство электрооборудования, электронного и оптического оборудования	7,7	2,1	2,7	7,4	6,6	8,6
производство транспортных средств и оборудования	-1,1	3,5	-0,7	5,0	6,9	5,2

окончание

	Рентабельность активов					
	2005	2008	2009	2010	2011	2012
<b>производство и распределение электроэнергии, газа и воды</b>	5,2	-2,5	3,1	4,0	2,2	0,4
<i>из них:</i>						
производство, передача и распределение электроэнергии	8,4	-2,8	2,7	0,7	2,1	0,5
производство, передача и распределение пара и горячей воды (тепловой энергии)	-1,6	-7,6	1,2	3,1	-0,7	-0,2
<b>строительство</b>	2,9	4,6	-1,4	5,0	2,5	2,0
<b>оптовая и розничная торговля; ремонт автотранспортных средств, мотоциклов, бытовых изделий и предметов личного пользования</b>	5,0	7,5	5,5	6,0	5,4	5,1
<i>в том числе:</i>						
торговля автотранспортными средствами и мотоциклами, их техническое обслуживание и ремонт	3,4	11,1	7,6	15,0	10,6	7,7
оптовая торговля, включая торговлю через агентов, кроме торговли автотранспортными средствами и мотоциклами	4,3	5,3	3,5	4,5	5,4	2,9
розничная торговля, кроме торговли автотранспортными средствами и мотоциклами; ремонт бытовых изделий и предметов личного пользования	8,2	13,1	11,7	5,2	0,8	14,5
<b>гостиницы и рестораны</b>	4,6	13,7	14,2	11,2	3,7	-3,9
<b>транспорт и связь</b>	-4,1	3,5	-2,2	5,4	5,9	5,4
<i>из них связь</i>	-28,5	6,0	-7,0	0,7	3,0	7,6
<b>финансовая деятельность</b>	19,9	-0,6	-18,5	-10,8	-1,5	-
<b>операции с недвижимым имуществом, аренда и предоставление услуг</b>	-1,9	6,0	4,1	7,3	0,7	1,6
<b>государственное управление и обеспечение военной безопасности; социальное страхование</b>	... <sup>2)</sup>	... <sup>2)</sup>	82,1	... <sup>2)</sup>	... <sup>2)</sup>	... <sup>2)</sup>
<b>образование</b>	2,2	9,5	2,6	9,5	4,8	-6,5
<b>здравоохранение и предоставление социальных услуг</b>	12,3	4,3	2,5	2,7	0,6	-4,5
<b>предоставление прочих коммунальных, социальных и персональных услуг</b>	-2,2	4,0	1,8	-4,2	1,4	12,6

<sup>1)</sup> 2005, 2008-2011 гг. - по данным бухгалтерской отчетности, 2012 г. – без субъектов малого предпринимательства. Знак (-) означает убыточность.

# ЗАДОЛЖЕННОСТЬ ОРГАНИЗАЦИЙ ПО ВИДАМ ЭКОНОМИЧЕСКОЙ ДЕЯТЕЛЬНОСТИ В 2012 ГОДУ<sup>1)</sup>

на конец года; миллионов рублей

	Всего	в том числе			
		сельское хозяйство, охота и лесное хозяйство	добыча полезных ископаемых	обрабатывающие производства	производство и распределение электроэнергии, газа и воды
Дебиторская задолженность	48359,8	625,6	145,0	27229,6	7969,3
из нее просроченная	3544,7	19,5	... <sup>2)</sup>	965,2	1248,5
в том числе задолженность покупателей за товары, работы, услуги	30268,8	383,3	93,9	15562,3	6241,0
из нее просроченная	3149,4	16,9	... <sup>2)</sup>	810,5	1244,2
Кредиторская задолженность	56819,0	2182,4	348,5	26847,2	10111,3
из нее просроченная	4119,7	237,0	... <sup>2)</sup>	2246,1	616,8
в том числе задолженность в бюджет	3181,9	68,6	60,2	2045,2	274,4
из нее просроченная	213,2	42,7	... <sup>2)</sup>	83,1	18,6
в том числе в федеральный бюджет	2403,5	35,1	38,9	1536,9	214,1
из нее просроченная	133,8	18,0	12,5	45,0	16,3
задолженность в государственных внебюджетные фонды	1041,5	40,9	20,3	651,4	110,1
из нее просроченная	116,9	7,0	12,2	64,8	5,6
задолженность поставщикам за товары, работы, услуги	36237,0	1144,7	111,2	16519,8	8462,2
из нее просроченная	3256,3	133,1	13,5	1864,2	539,5
Задолженность по полученным кредитам и займам	56895,5	5608,5	559,8	39244,0	1838,3
из нее просроченная	44,5	20,5	-	... <sup>2)</sup>	-
Оборотные средства	121833,4	3994,5	661,8	71474,3	14440,0
Объем отгруженной продукции, выполненных работ, оказанных услуг (в фактических отпускных ценах с учетом НДС)	280359,6	2920,8	1333,5	145548,3	34720,1

продолжение

	в том числе			
	строитель- ство	оптовая и роз- ничная торговля; ремонт авто- транспортных средств, мото- циклов, бытовых изделий и пред- метов личного пользования	гостиницы и рестораны	транспорт и связь
Дебиторская задолженность	2930,3	5570,7	14,4	1245,3
из нее просроченная	437,1	53,4	... <sup>2)</sup>	65,7
в том числе задолженность покупателей за товары, ра- боты, услуги	1453,1	3881,4	9,1	785,3
из нее просроченная	373,2	41,2	... <sup>2)</sup>	62,8
Кредиторская задолженность	5768,4	6481,6	28,5	2299,5
из нее просроченная	299,7	38,9	... <sup>2)</sup>	113,3
в том числе задолженность в бюджет	247,9	150,0	8,0	114,2
из нее просроченная	33,7	... <sup>2)</sup>	... <sup>2)</sup>	... <sup>2)</sup>
в том числе в федераль- ный бюджет	202,1	98,6	7,2	79,4
из нее просроченная	31,4	0,0	-	-
задолженность в государ- ственные внебюджетные фонды	65,3	44,0	2,7	41,6
из нее просроченная	22,6	-	-	-
задолженность постав- щикам за товары, работы, услуги	1906,7	4706,7	10,4	1515,7
из нее просроченная	156,7	35,7	0,3	88,7
Задолженность по получен- ным кредитам и займам	1465,3	4556,1	2,5	3134,2
из нее просроченная	... <sup>2)</sup>	-	-	... <sup>2)</sup>
Оборотные средства	8634,9	14072,1	51,0	4832,9
Объем отгруженной про- дукции, выполненных ра- бот, оказанных услуг (в фактических отпускных ценах с учетом НДС)	10914,3	65000,0	349,4	12333,3

ОКОНЧАНИЕ

	в том числе				
	операции с недвижимым имуществом, аренда и предоставление услуг	гос. управление и обеспечение военной безопасности; социальное страхование	образование	здравоохранение и предоставление социальных услуг	предоставление прочих коммунальных, социальных и персональных услуг
Дебиторская задолженность	2190,7	... <sup>2)</sup>	75,8	38,5	320,8
из нее просроченная	684,2	-	-	... <sup>2)</sup>	30,0
в том числе задолженность покупателей за товары, работы, услуги	1508,5	... <sup>2)</sup>	71,9	29,6	246,1
из нее просроченная	531,2	-	-	... <sup>2)</sup>	29,8
Кредиторская задолженность	2410,0	... <sup>2)</sup>	102,0	83,8	151,1
из нее просроченная	422,6	-	... <sup>2)</sup>	... <sup>2)</sup>	19,1
в том числе задолженность в бюджет	164,7	-	5,4	11,8	31,5
из нее просроченная	11,6	-	-	-	... <sup>2)</sup>
в том числе в федеральный бюджет	154,4	-	3,7	4,9	28,2
из нее просроченная	10,6	-	-	-	0,0
задолженность в государственных внебюджетные фонды	51,4	-	1,5	3,4	8,9
из нее просроченная	4,5	-	-	-	0,0
задолженность поставщикам за товары, работы, услуги	1646,1	... <sup>2)</sup>	78,4	50,5	84,5
из нее просроченная	398,6	-	... <sup>2)</sup>	... <sup>2)</sup>	18,8
Задолженность по полученным кредитам и займам	269,9	-	33,1	11,3	172,5
из нее просроченная	-	-	-	-	5,5
Оборотные средства	2858,5	... <sup>2)</sup>	127,1	200,2	480,9
Объем отгруженной продукции, выполненных работ, оказанных услуг (в фактических отпускных ценах с учетом НДС)	5435,3	... <sup>2)</sup>	256,5	484,4	1009,3

<sup>1)</sup> Без субъектов малого предпринимательства.

### ЗАДОЛЖЕННОСТЬ ОРГАНИЗАЦИЙ ОБЛАСТИ<sup>1)</sup>

на конец года; миллионов рублей; 1995 г. - млрд.руб.

	1995	2005	2008	2009	2010	2011	2012
Суммарная задолженность по обязательствам	2526,3	30466,9	69531,0	74685,0	86751,7	99784,1	113714,5
в том числе просроченная	994,9	5333,8	4480,8	5236,1	4100,5	2940,9	4164,2
Из суммарной задолженности							
кредиторская задолженность	1998,4	16438,4	32713,5	36259,4	38097,1	44872,4	56819,0
в том числе просроченная	897,5	5107,9	4400,9	4930,8	3693,9	2784,0	4119,7
задолженность по кредитам банков и займам	527,9	14028,5	36817,5	38425,6	48654,6	54911,7	56895,5
в том числе просроченная	97,4	225,9	79,9	305,3	406,6	156,9	44,5
Дебиторская задолженность	1318,4	12819,2	27586,5	29310,2	35097,9	40265,3	48359,8
в том числе просроченная	481,9	2623,5	3607,0	4313,0	3206,2	2497,6	3544,7

<sup>1)</sup> Без субъектов малого предпринимательства.

### СТРУКТУРА ЗАДОЛЖЕННОСТИ ПО ОБЯЗАТЕЛЬСТВАМ ОРГАНИЗАЦИЙ В 2012 ГОДУ<sup>1)</sup>

на конец года; в процентах

	Всего	в том числе			
		сельское хозяйство, охота и лесное хозяйство	добыча полезных ископаемых	обрабатывающие производства	производство и распределение электроэнергии, газа и воды
Суммарная задолженность по обязательствам	100	6,9	0,8	58,1	10,5
в том числе просроченная	100	6,2	2,9	53,9	14,8
Из суммарной задолженности					
кредиторская	100	3,8	0,6	47,3	17,8
в том числе просроченная	100	5,8	2,9	54,5	15,0
задолженность по полученным кредитам и займам	100	9,9	1,0	69,0	3,2
в том числе просроченная	100	46,0	-	0,6	-
Дебиторская	100	1,3	0,3	56,3	16,5
в том числе просроченная	100	0,6	1,1	27,2	35,2

продолжение

	в том числе			
	строитель- ство	оптовая и рознич- ная торговля; ре- монт автотранс- портных средств, мотоциклов, быто- вых изделий и предметов личного пользования	гостиницы и рестора- ны	транспорт и связь
Суммарная задолжен- ность по обязательствам	6,4	9,7	0,0	4,8
<i>в том числе</i> просроченная	7,6	0,9	0,0	2,8
Из суммарной задолженности				
кредиторская	10,2	11,4	0,1	4,0
<i>в том числе</i> просроченная	7,3	0,9	0,0	2,8
задолженность по полу- ченным кредитам и зай- мам	2,6	8,0	0,0	5,5
<i>в том числе</i> просроченная	37,1	-	-	3,9
Дебиторская	6,1	11,5	-	2,6
<i>в том числе</i> просроченная	12,3	1,5	0,1	1,9

окончание

	в том числе				
	операции с недвижимым имуществом, аренда и предоставление услуг	гос. управление и обеспечение военной безопасности; социальное страхование	образование	здравоохранение и предоставление социальных услуг	предоставление прочих коммунальных, социальных и персональных услуг
Суммарная задолженность по обязательствам	2,4	... <sup>2)</sup>	0,1	0,0	0,3
в том числе просроченная	10,1	-	0,0	0,2	0,6
Из суммарной задолженности					
кредиторская	4,2	... <sup>2)</sup>	0,2	0,1	0,3
в том числе просроченная	10,3	-	0,0	0,0	0,5
задолженность по полученным кредитам и займам	0,5	-	0,0	0,0	0,3
в том числе просроченная	-	-	-	-	12,4
Дебиторская	4,5	... <sup>2)</sup>	0,2	0,0	0,7
в том числе просроченная	19,3	-	-	0,0	0,8

<sup>1)</sup> Без субъектов малого предпринимательства.

**ПРОСРОЧЕННАЯ КРЕДИТОРСКАЯ ЗАДОЛЖЕННОСТЬ ОРГАНИЗАЦИЙ  
ПО ВИДАМ ЭКОНОМИЧЕСКОЙ ДЕЯТЕЛЬНОСТИ  
В 2012 ГОДУ<sup>1)</sup>**

на конец года; миллионов рублей

	Просроченная кредиторовская задолженность	в том числе		
		поставщикам	в бюджет	по платежам в государственные внебюджетные фонды
<b>Всего</b>	4119,7	3256,3	213,2	116,9
<i>в том числе:</i>				
сельское хозяйство, охота и лесное хозяйство	237,0	133,1	42,7	7,0
рыболовство, рыбоводство	-	-	-	-
добыча полезных ископаемых	118,8	13,5	22,8	12,2
обрабатывающие производства	2246,1	1864,2	83,1	64,8
производство и распределение электроэнергии, газа и воды	616,8	539,5	18,6	5,6
строительство	299,7	156,7	33,7	22,6
оптовая и розничная торговля; ремонт автотранспортных средств, мотоциклов, бытовых изделий и предметов личного пользования	38,9	35,7	... <sup>2)</sup>	-
гостиницы и рестораны	... <sup>2)</sup>	... <sup>2)</sup>	-	-
транспорт и связь	113,3	88,7	... <sup>2)</sup>	-
операции с недвижимым имуществом, аренда и предоставление услуг	422,6	398,6	11,6	4,5
государственное управление и обеспечение военной безопасности; социальное страхование	... <sup>2)</sup>	... <sup>2)</sup>	... <sup>2)</sup>	... <sup>2)</sup>
образование	0,2	0,2	-	-
здравоохранение и предоставление социальных услуг	6,9	6,9	-	-
предоставление прочих коммунальных, социальных и персональных услуг	19,1	18,8	0,3	0,0

<sup>1)</sup> Без субъектов малого предпринимательства.

**ПРОСРОЧЕННАЯ ДЕБИТОРСКАЯ ЗАДОЛЖЕННОСТЬ ОРГАНИЗАЦИЙ  
ПО ВИДАМ ЭКОНОМИЧЕСКОЙ ДЕЯТЕЛЬНОСТИ  
В 2012 ГОДУ<sup>1)</sup>**

на конец года; миллионов рублей

	Просро- ченная дебитор- ская за- должен- ность	в том числе		
		покупа- телей	из нее	
			по полу- ченным векселям	государственных заказчиков по оплате за поставленную продукцию
<b>Всего</b>	3544,7	3149,4	2,0	9,8
<i>в том числе:</i>				
сельское хозяйство, охота и лесное хозяйство	19,5	17,0	-	-
рыболовство, рыбоводство	-	-	-	-
добыча полезных ископаемых	... <sup>2)</sup>	... <sup>2)</sup>	-	-
обрабатывающие производства	965,2	810,5	-	2)
производство и распределение электроэнергии, газа и воды	1248,5	1244,2	-	-
строительство	437,1	373,2	-	-
оптовая и розничная торговля; ремонт автотранспортных средств, мотоциклов, бытовых изделий и предметов личного пользования	53,4	41,2	... <sup>2)</sup>	-
гостиницы и рестораны	... <sup>2)</sup>	... <sup>2)</sup>	-	-
транспорт и связь	65,7	62,8	-	-
операции с недвижимым иму- ществом, аренда и предоставле- ние услуг	684,2	531,2	-	... <sup>2)</sup>
государственное управление и обеспечение военной безопасно- сти; социальное страхование	... <sup>2)</sup>	... <sup>2)</sup>	... <sup>2)</sup>	... <sup>2)</sup>
образование	-	-	-	-
здравоохранение и предос- тавление социальных услуг	0,2	0,2	-	-
предоставление прочих комму- нальных, социальных и персо- нальных услуг	30,0	29,8	-	-

<sup>1)</sup> Без субъектов малого предпринимательства.

**ПРЕВЫШЕНИЕ КРЕДИТОРСКОЙ ЗАДОЛЖЕННОСТИ НАД ДЕБИТОРСКОЙ  
ЗАДОЛЖЕННОСТЬЮ ОРГАНИЗАЦИЙ ПО ВИДАМ ЭКОНОМИЧЕСКОЙ  
ДЕЯТЕЛЬНОСТИ В 2012 ГОДУ<sup>1)</sup>**

на конец года; миллионов рублей

	Дебиторская задолженность	Кредиторская задолженность	Превышение кредиторской задолженности над дебиторской	
			всего	в % к дебиторской задолженности
<b>Всего</b>	48359,8	56819,0	8459,2	17,5
<i>в том числе:</i>				
<b>сельское хозяйство, охота и лесное хозяй- ство</b>	625,6	2182,4	1556,8	в2,5р
<b>добыча полезных ис- копаемых</b>	145,0	348,5	203,5	140,3
добыча полезных ис- копаемых, кроме топ- ливо-энергетических	145,0	348,5	203,5	140,3
<b>обрабатывающие производства</b>	27229,6	26847,2	-382,4	-
<i>из них:</i>				
производство пище- вых продуктов, вклю- чая напитки, и табака	3242,4	2955,5	-286,9	-
текстильное и швейное производство	683,6	1418,0	734,4	107,4
производство кожи, изделий из кожи и производство обуви	... <sup>2)</sup>	... <sup>2)</sup>	41,7	45,1
обработка древесины и производство изделий из дерева	1592,2	1062,0	-530,2	-
целлюлозно-бумажное производство; изда- тельская и полиграфи- ческая деятельность	219,9	348,4	128,5	58,4
химическое производ- ство	5002,3	1907,1	-3095,2	-
производство резино- вых и пластмассовых изделий	1398,5	2141,4	742,9	53,1
производство прочих неметаллических ми- неральных продуктов	1546,2	1813,6	267,4	17,3

продолжение

	Дебиторская задолженность	Кредиторская задолженность	Превышение кредиторской задолженности над дебиторской	
			всего	в % к дебиторской задолженности
металлургическое производство и производство готовых металлических изделий	2829,4	4959,6	2130,2	75,3
производство машин и оборудования	814,3	1803,8	989,5	121,5
производство электрооборудования, электронного и оптического оборудования	2838,9	4455,2	1616,3	56,9
производство транспортных средств и оборудования	1573,9	1980,0	406,1	25,8
<b>производство и распределение электроэнергии, газа и воды</b>	7969,3	10111,3	2142,0	26,9
<i>из них:</i>				
производство, передача и распределение электроэнергии	3178,8	5316,1	2137,3	67,2
производство, передача и распределение пара и горячей воды (тепловой энергии)	3072,5	2831,5	-241,0	-
<b>строительство</b>	2930,3	5768,4	2838,1	96,9
<b>оптовая и розничная торговля; ремонт автотранспортных средств, мотоциклов, бытовых изделий и предметов личного пользования</b>	5570,7	6481,6	910,9	16,4
<i>в том числе:</i>				
торговля автотранспортными средствами и мотоциклами, их техническое обслуживание и ремонт	619,1	1288,6	669,5	108,1
оптовая торговля, включая торговлю через агентов, кроме торговли автотранспортными средствами и мотоциклами	4812,2	4518,0	-294,2	-

окончание

	Задолженность		Превышение кредиторской задолженности над дебиторской	
	дебиторская	кредиторская	всего	в % к дебиторской задолженности
розничная торговля, кроме торговли автомобилями и мотоциклами; ремонт бытовых изделий и предметов личного обихода	139,4	674,9	535,5	в2,8р
гостиницы и рестораны	14,4	28,5	14,1	97,9
транспорт и связь	1245,3	2299,5	1054,2	84,7
из них связь	261,8	536,8	275,0	105,0
операции с недвижимым имуществом, аренда и предоставление услуг	2190,7	2410,0	219,3	10,0
образование	75,8	102,0	26,2	34,6
государственное управление и обеспечение военной безопасности; социальное страхование	... <sup>2)</sup>	... <sup>2)</sup>	1,3	36,1
здравоохранение и предоставление социальных услуг	38,5	83,8	45,3	117,7
предоставление прочих коммунальных, социальных и персональных услуг	320,8	151,1	-169,7	-

<sup>1)</sup> Без субъектов малого предпринимательства.

**ЗАДОЛЖЕННОСТИ ПОКУПАТЕЛЕЙ И ПОСТАВЩИКАМ ОРГАНИЗАЦИЙ  
ПО ВИДАМ ЭКОНОМИЧЕСКОЙ ДЕЯТЕЛЬНОСТИ  
В 2012 ГОДУ<sup>1)</sup>**

на конец года; миллионов рублей

	Задолжен- ность по- купателей	в том числе просроченная		Задолжен- ность постав- щикам	в том числе просроченная	
		всего	в процен- тах от общей за- должен- ности		всего	в процен- тах от общей за- должен- ности
<b>Всего</b>	30268,8	3149,4	10,4	36237,0	3256,3	9,0
<i>в том числе:</i>						
<b>сельское хозяйство, охота и лесное хо- зяйство</b>	383,3	17,0	4,4	1144,7	133,1	11,6
<b>рыболовство, рыбоводство</b>	-	-	-	-	-	-
<b>добыча полезных ископаемых</b>	... <sup>2)</sup>	... <sup>2)</sup>	... <sup>2)</sup>	111,2	13,5	12,1
<i>из неё:</i>						
добыча топливно- энергетических по- лезных ископаемых	-	-	-	-	-	-
добыча полезных ископаемых, кроме топливно-энерге- тических	... <sup>2)</sup>	... <sup>2)</sup>	... <sup>2)</sup>	111,2	13,5	12,1
<b>обрабатывающие производства</b>	15562,3	810,5	5,2	16519,8	1864,2	11,3
<i>из них:</i>						
производство пи- щевых продуктов, включая напитки, и табака	1426,2	54,4	3,8	2568,1	54,9	2,1
текстильное и швейное производ- ство	588,4	1,9	0,3	772,0	3,3	0,4
производство кожи, изделий из кожи и производство обуви	... <sup>2)</sup>	... <sup>2)</sup>	... <sup>2)</sup>	... <sup>2)</sup>	... <sup>2)</sup>	... <sup>2)</sup>
обработка древеси- ны и производство изделий из дерева	353,5	1,0	0,3	634,3	-	-

продолжение

	Задолжен- ность по- купателей	в том числе просроченная		Задолжен- ность постав- щикам	в том числе просроченная	
		всего	в процен- тах от общей за- должен- ности		всего	в процен- тах от общей за- должен- ности
целлюлозно-бу- мажное производ- ство; издательская и полиграфическая деятельность	124,5	15,8	12,7	199,5	0,5	0,3
производство кокса и нефтепродуктов	-	-	-	-	-	-
химическое произ- водство	1308,9	13,6	1,0	887,3	48,2	5,4
производство рези- новых и пластмас- совых изделий	950,1	35,6	3,7	785,6	0,5	0,1
производство про- чих неметалличе- ских минеральных продуктов	1133,4	242,2	21,4	1220,8	94,7	7,8
металлургическое производство и производство гото- вых металлических изделий	2240,5	67,3	3,0	3123,9	821,6	26,3
производство ма- шин и оборудова- ния	618,9	63,2	10,2	1320,4	201,6	15,3
производство элек- трооборудования, электронного и оп- тического оборудо- вания	1844,4	36,3	2,0	2198,3	89,2	4,1
производство тран- спортных средств и оборудования	993,9	263,1	26,5	1418,4	419,0	29,5

продолжение

	Задолжен- ность по- купателей	в том числе просроченная		Задолжен- ность постав- щикам	в том числе просроченная	
		всего	в процен- тах от общей за- должен- ности		всего	в процен- тах от общей за- должен- ности

**производство и  
распределение  
электроэнергии,  
газа и воды**

6241,0 1244,2 19,9 8462,2 539,5 6,4

*из них:*

производство, пе-  
редача и распреде-  
ление электроэнер-  
гии

1696,6 83,0 4,9 4266,7 346,1 8,1

производство, пе-  
редача и распреде-  
ление пара и горя-  
чей воды (тепловой  
энергии)

3022,0 627,3 20,8 2609,9 78,2 3,0

**строительство**

1453,1 373,2 25,7 1906,7 156,7 8,2

**оптовая и рознич-  
ная торговля; ре-  
монт автотранс-  
портных средств,  
мотоциклов, быто-  
вых изделий и  
предметов личного  
пользования**

3881,4 41,2 1,1 4706,7 35,7 0,8

*в том числе:*

торговля авто-  
транспортными  
средствами и мото-  
циклами, их техни-  
ческое обслужива-  
ние и ремонт

252,9 0,2 0,1 682,3 - -

оптовая торговля,  
включая торговлю  
через агентов, кро-  
ме торговли авто-  
транспортными  
средствами и мото-  
циклами

3563,5 39,9 1,1 3446,5 28,0 0,8

окончание

	Задолжен- ность по- купателей	в том числе просроченная		Задолжен- ность постав- щикам	в том числе просроченная	
		всего	в процен- тах от общей за- должен- ности		всего	в процен- тах от общей за- должен- ности
розничная торгов- ля, кроме торговли автотранспортными средствами и мото- циклами; ремонт бытовых изделий и предметов личного обихода	65,0	1,0	1,5	577,9	7,7	1,3
<b>гостиницы и рестораны</b>	... <sup>2)</sup>	... <sup>2)</sup>	... <sup>2)</sup>	... <sup>2)</sup>	... <sup>2)</sup>	... <sup>2)</sup>
<b>транспорт и связь</b>	785,3	62,8	8,0	1515,7	88,7	5,9
<i>из них</i> связь	184,5	24,8	13,4	322,2	33,4	10,4
<b>операции с недви- жимым имущест- вом, аренда и предоставление услуг</b>	1508,5	531,2	35,2	1646,1	398,6	24,2
<b>государственное управление и обес- печение военной безопасности; со- циальное страхо- вание</b>	... <sup>2)</sup>	-	-	... <sup>2)</sup>	-	-
<b>образование</b>	71,9	-	-	78,4	-	-
<b>здравоохранение и предоставление со- циальных услуг</b>	29,6	... <sup>2)</sup>	-	50,5	6,9	13,7
<b>предоставление прочих комму- нальных, социаль- ных и персональ- ных услуг</b>	246,1	29,8	12,1	84,5	18,8	22,2

<sup>1)</sup> Без субъектов малого предпринимательства.

## ИНВЕСТИЦИИ

**Инвестиции в нефинансовые активы** - включают в себя следующие элементы: инвестиции в основной капитал, инвестиции в нематериальные активы, затраты на научно-исследовательские, опытно-конструкторские и технологические работы, инвестиции в другие нефинансовые активы.

**Инвестиции в нематериальные активы** - объекты интеллектуальной собственности, патенты, авторские права, деловая репутация организации и т.д.

**Инвестиции в другие нефинансовые активы** - затраты на приобретение в собственность земельных участков, объектов природопользования и других нефинансовых активов. Затраты на приобретение земельных участков и объектов природопользования отражаются на основе документов, выданных государственными органами по земельным ресурсам и землеустройству согласно оплаченным или принятым к оплате счетам.

**Затраты на научно-исследовательские, опытно-конструкторские и технологические работы** - расходы связанные с выполнением работ, отражаемых в бухгалтерском учете в качестве вложений во внеоборотные активы, по которым получены результаты, подлежащие правовой охране, но не оформлены в установленном порядке, или по которым получены результаты, не подлежащие правовой охране в соответствии с нормами действующего законодательства.

**Инвестиции в основной капитал** - представляют собой совокупность затрат, направленных на *воспроизводство основных средств* (новое строительство, расширение, а также реконструкцию и модернизацию объектов, которые приводят к увеличению их первоначальной стоимости, приобретение машин, оборудования, транспортных средств, на формирование основного стада, многолетние насаждения и т.д.).

Инвестиции в основной капитал приведены без затрат на приобретение основных средств, бывших в употреблении у других организаций, и объектов незавершенного строительства. Индекс физического объема инвестиций в основной капитал рассчитан в постоянных ценах. Инвестиции в основной капитал учитываются без налога на добавленную стоимость.

Распределение инвестиций в основной капитал по **видам экономической деятельности** осуществляется в соответствии с классификатором ОКВЭД, исходя из назначения основных средств, т.е. той сферы деятельности, в которой они будут функционировать.

**Инвестиции в здания и сооружения** - расходы на строительство зданий и сооружений, которые складываются из выполненных строительных работ и приходящихся на них прочих капитальных затрат. При этом в затраты на строительство зданий включаются затраты на коммуникации внутри здания, необходимые для его эксплуатации.

**Инвестиции в жилища** - расходы на строительство жилых зданий, т.е. зданий, предназначенных для невременного проживания людей.

**Инвестиции в машины, оборудование, транспортные средства** - это затраты на приобретение машин, оборудования, транспортных средств, а также затраты на монтаж оборудования на месте его постоянной эксплуатации, проверку и испытание качества монтажа.

**Инвестиции в реконструкцию** - затраты на переустройство существующих объектов основных средств, связанное с совершенствованием производства и повышением его технико-экономических показателей и осуществляемое по проекту реконструкции основных средств, в целях увеличения производственных мощностей, улучшения качества и изменения номенклатуры продукции.

**Инвестиции в модернизацию** - затраты, связанные с работами, вызванными изменением технологического или служебного назначения оборудования, здания, сооружения или иного объекта основных средств, повышенными нагрузками и (или) другими новыми качествами.

**К прочим инвестициям в основной капитал** относятся затраты, связанные с возмещением собственникам стоимости принадлежащих им строений и посадок, сносимых при отводе земельных участков под строительство; газа и газового конденсата; расходы по насаждению и выращиванию многолетних культур; капитальные затраты по улучшению земель; затраты на формирование рабочего, продуктивного и племенного стада; расходы на подготовку кадров для работы на вновь вводимых в действие объектах; затраты на приобретение фондов библиотек, органов научно-технической информации, архивов, музеев и подобных учреждений; расходы по организации и проведению подрядных торгов; другие, не перечисленные выше расходы и затраты в основные средства.

## ИНВЕСТИЦИИ В НЕФИНАНСОВЫЕ АКТИВЫ

СТРУКТУРА ИНВЕСТИЦИЙ В НЕФИНАНСОВЫЕ АКТИВЫ<sup>1)</sup>

	в процентах к итогу					
	2005	2008	2009	2010	2011	2012
<b>Инвестиции в нефинансовые активы – всего</b>	100	100	100	100	100	100
<i>в том числе:</i>						
инвестиции в основной капитал	99,9	98,5	99,5	99,5	99,7	99,6
инвестиции в нематериальные активы	0,0	0,1	0,0	0,1	0,0	0,0
инвестиции в другие нефинансовые активы	0,1	1,4	0,4	0,4	0,2	0,3
затраты на научно-исследовательские, опытно-конструкторские и технологические работы	0,0	0,0	0,0	0,0	0,1	0,1

<sup>1)</sup> Без субъектов малого предпринимательства, объема инвестиций, не наблюдаемых прямыми статистическими методами и средств населения.

## ИНВЕСТИЦИИ В ОСНОВНОЙ КАПИТАЛ

Годы	в фактически действовавших ценах	
	Инвестиции в основной капитал, млн. рублей (1995г. - млрд. руб.)	В процентах к предыдущему году (в постоянных ценах)
1990	1102,3	100,1
1995	936,3	83,0
2005	14371,4	110,7
2008	37562,0	128,6
2009	34632,7	86,3
2010	48833,2	129,0
2011	56872,3	100,1
2012	56370,1	86,8

## ВИДОВАЯ СТРУКТУРА ИНВЕСТИЦИЙ В ОСНОВНОЙ КАПИТАЛ

в фактически действовавших ценах

	2005	2008	2009	2010	2011	2012
<b>Миллионов рублей</b>						
<b>Инвестиции в основной капитал – всего</b>	14371,4	37562,0	34632,7	48833,2	56872,3	56370,1
<i>в том числе по видам основных фондов:</i>						
жилища	1813,1	5846,7	5085,3	4391,4	7336,4	12156,9
здания (кроме жилых) и сооружения	6919,8	12419,9	15454,0	22921,6	26217,0	21187,0
машины, оборудование, транспортные средства	5409,6	18895,9	13685,7	20792,9	21660,4	21100,4
прочие	228,9	399,5	407,7	727,3	1658,5	1925,8
<b>В процентах к итогу</b>						
<b>Инвестиции в основной капитал – всего</b>	100	100	100	100	100	100
<i>в том числе по видам основных фондов:</i>						
жилища	12,6	15,5	14,7	9,0	12,9	21,6
здания (кроме жилых) и сооружения	48,2	33,1	44,6	46,9	46,1	37,6
машины, оборудование, транспортные средства	37,6	50,3	39,5	42,6	38,1	37,4
прочие	1,6	1,1	1,2	1,5	2,9	3,4

**СТРУКТУРА ИНВЕСТИЦИЙ В ОСНОВНОЙ КАПИТАЛ ПО ИСТОЧНИКАМ  
ФИНАНСИРОВАНИЯ<sup>1)</sup>**

в фактически действовавших ценах

	2005	2008	2009	2010	2011	2012
<b>Миллионов рублей</b>						
<b>Инвестиции в основной капитал – всего</b>	12916,6	26067,9	23842,8	35262,6	38895,9	32447,2
<i>в том числе:</i>						
собственные средства	4592,1	9555,0	4657,8	7015,4	9390,4	11134,1
<i>из них:</i>						
прибыль	1379,6	3691,6	1568,9	2547,8	3773,6	4670,6
амортизация	2979,7	4880,3	2716,4	3470,0	5161,0	5405,8
привлеченные средства	8324,5	16512,9	19185,0	28247,2	29505,5	21313,1
<i>из них:</i>						
кредиты банков	501,4	5286,5	4193,9	2641,3	4496,5	2765,0
<i>в том числе</i>						
кредиты иностранных банков	3,7	-	-	41,1	73,3	-
заемные средства других организаций	308,3	2843,3	4759,1	10680,4	4329,1	815,6
бюджетные средства	2995,9	3843,1	3656,8	3935,1	9451,6	9361,5
<i>в том числе из:</i>						
федерального бюджета	648,7	1203,4	1968,4	1589,3	4818,3	6248,9
бюджета субъекта Российской Федерации	2313,2	2366,8	1290,0	1887,0	3132,0	2196,0
средства внебюджетных фондов	9,2	92,7	34,4	33,1	110,0	58,7
средства населения	217,4	1281,8	1281,2	2083,2	3071,3	2217,5
прочие	4292,3	3165,5	5259,6	8874,1	8047,0	6094,8

продолжение

	2005	2008	2009	2010	2011	2012
<b>В процентах к итогу</b>						
<b>Инвестиции в основной капитал - всего</b>	100	100	100	100	100	100
<i>в том числе:</i>						
собственные средства	35,5	36,7	19,5	19,9	24,1	34,3
<i>из них:</i>						
прибыль	10,7	14,2	6,6	7,2	9,7	14,4
амортизация	23,1	18,7	11,4	9,8	13,3	16,7
привлеченные средства	64,5	63,3	80,5	80,1	75,9	65,7
<i>из них:</i>						
кредиты банков	3,9	20,3	17,6	7,5	11,6	8,5
<i>в том числе</i>						
кредиты иностранных банков	0,0	-	-	0,1	0,2	-
заемные средства других организаций	2,4	10,9	20,0	30,3	11,1	2,5
бюджетные средства	23,2	14,7	15,3	11,2	24,3	28,9
<i>в том числе из:</i>						
федерального бюджета	5,0	4,6	8,3	4,5	12,4	19,3
бюджета субъекта Российской Федерации	17,9	9,1	5,4	5,4	8,1	6,8
средства внебюджетных фондов	0,1	0,4	0,1	0,1	0,3	0,2
средства населения	1,7	4,9	5,4	5,9	7,9	6,8
прочие	33,2	12,1	22,1	25,1	20,7	18,8

<sup>1)</sup> Без субъектов малого предпринимательства, объема инвестиций, не наблюдаемых прямыми статистическими методами, включая средства населения.

**СТРУКТУРА ИНВЕСТИЦИЙ В ОСНОВНОЙ КАПИТАЛ  
ПО ФОРМАМ СОБСТВЕННОСТИ**

в фактически действовавших ценах

	2005	2008	2009	2010	2011	2012
<b>Миллионов рублей</b>						
<b>Инвестиции в основной капитал – всего</b>	14371,4	37562,0	34632,7	48833,2	56872,3	56370,1
<i>в том числе по формам собственности:</i>						
российская	11003,2	30539,3	33325,9	47157,6	54791,7	53334,7
<i>из нее:</i>						
государственная	6225,4	7234,6	7656,5	4623,5	9139,0	8928,4
<i>из нее:</i>						
федеральная	3831,9	5126,1	6630,3	2541,4	5426,2	5362,8
субъектов Российской Федерации	2393,5	2108,5	1026,2	2082,1	3710,0	3565,6
муниципальная	313,6	1318,6	1366,8	1418,5	2406,2	1956,6
частная	4065,7	20419,6	22868,1	30934,9	32974,4	34040,3
общественных и религиозных организаций (объединений)	48,5	150,1	8,6	142,6	4,0	22,5
потребительской кооперации	33,2	75,7	66,7	77,7	74,0	58,7
смешанная российская	316,8	1340,7	1359,1	1872,7	2599,4	2975,4
государственных корпораций	...	...	...	8087,8	7594,7	5352,7
иностранная	56,3	5362,8	422,8	520,4	1087,2	1367,0
совместная российская и иностранная	3311,9	1659,9	884,0	1155,2	993,4	1668,4
<b>В процентах к итогу</b>						
<b>Инвестиции в основной капитал – всего</b>	100	100	100	100	100	100
<i>в том числе по формам собственности:</i>						
российская	76,6	81,3	96,2	96,6	96,3	94,6
<i>из нее:</i>						
государственная	43,3	19,3	22,1	9,5	16,1	15,8
<i>из нее:</i>						
федеральная	26,7	13,7	19,1	5,2	9,5	9,5
субъектов Российской Федерации	16,6	5,6	3,0	4,3	6,5	6,3
муниципальная	2,2	3,5	3,9	2,9	4,2	3,5
частная	28,3	54,3	66,0	63,3	58,0	60,4
общественных и религиозных организаций (объединений)	0,3	0,4	0,0	0,3	0,0	0,0
потребительской кооперации	0,3	0,2	0,2	0,2	0,1	0,1
смешанная российская	2,2	3,6	3,9	3,8	4,6	5,3
государственных корпораций	...	...	...	16,6	13,3	9,5
иностранная	0,4	14,3	1,2	1,1	1,9	2,4
совместная российская и иностранная	23,0	4,4	2,6	2,4	1,8	3,0

**СТРУКТУРА ИНВЕСТИЦИЙ В ОСНОВНОЙ КАПИТАЛ  
ПО ВИДАМ ЭКОНОМИЧЕСКОЙ ДЕЯТЕЛЬНОСТИ<sup>1)</sup>**

в фактически действовавших ценах

	2005		2008		2009	
	млн. рублей	в про- центах к итогу	млн. рублей	в про- центах к итогу	млн. рублей	в про- центах к итогу
<b>Инвестиции в основной капитал - всего</b>	12699,1	100	24786,1	100	22561,6	100
<i>в том числе по видам экономической деятельности:</i>						
<b>сельское хозяйство, охота и лесное хозяйство</b>	264,3	2,0	1177,9	4,8	2944,7	13,0
<b>рыболовство, рыбоводство</b>	... <sup>2)</sup>	... <sup>2)</sup>	-	-	-	-
<b>добыча полезных ископаемых</b>	13,7	0,1	50,8	0,2	2,5	0,0
<i>из нее:</i>						
добыча топливно-энергетических полезных ископаемых	... <sup>2)</sup>	... <sup>2)</sup>	-	-	... <sup>2)</sup>	... <sup>2)</sup>
добыча полезных ископаемых, кроме топливно-энергетических	... <sup>2)</sup>	... <sup>2)</sup>	50,8	0,2	2,3	0,0
<b>обрабатывающие производства</b>	3600,8	28,4	10068,0	40,6	2920,6	12,9
<i>из них:</i>						
производство пищевых продуктов, включая напитки, и табака	230,1	1,8	305,4	1,2	293,0	1,3
текстильное и швейное производство	37,9	0,3	151,1	0,6	49,2	0,2
производство кожи, изделий из кожи и производство обуви	-	-	-	-	... <sup>2)</sup>	... <sup>2)</sup>
обработка древесины и производство изделий из дерева	21,5	0,2	4707,7	19,0	436,2	1,9
целлюлозно-бумажное производство; издательская и полиграфическая деятельность	105,2	0,8	43,8	0,2	69,4	0,3
химическое производство	100,0	0,8	1633,3	6,6	302,0	1,4
производство резиновых и пластмассовых изделий	10,9	0,1	463,6	1,9	317,9	1,4
производство прочих неметаллических минеральных продуктов	194,8	1,6	416,6	1,7	119,3	0,5

продолжение

	2005		2008		2009	
	млн. рублей	в про- центах к итогу	млн. рублей	в про- центах к итогу	млн. рублей	в про- центах к итогу
металлургическое произ- водство и производство готовых металлических изделий	2172,7	17,1	1342,1	5,4	271,8	1,2
производство машин и оборудования	107,8	0,8	241,5	1,0	145,3	0,7
производство электрообо- рудования, электронного и оптического оборудования	397,3	3,1	459,9	1,9	547,3	2,4
производство транспорт- ных средств и оборудова- ния	112,2	0,9	225,1	0,9	321,2	1,4
прочие производства	110,4	0,9	77,9	0,3	42,4	0,2
<b>производство и распреде- ление электроэнергии, газа и воды</b>	1935,2	15,3	4865,5	19,6	5608,5	24,9
<b>строительство</b>	78,5	0,6	715,9	2,9	244,2	1,1
<b>оптовая и розничная тор- говля; ремонт автотранс- портных средств, мото- циклов, бытовых изделий и предметов личного пользования</b>	157,1	1,2	463,5	1,9	461,7	2,0
<i>из нее:</i>						
торговля автотранспорт- ными средствами и мото- циклами, их техническое обслуживание и ремонт	58,2	0,5	304,3	1,2	251,4	1,1
оптовая торговля, включая торговлю через агентов, кроме торговли автотранс- портными средствами и мотоциклами	10,8	0,1	57,6	0,3	35,5	0,2
розничная торговля, кроме торговли автотранспорт- ными средствами и мото- циклами; ремонт бытовых изделий и предметов лич- ного пользования	88,1	0,6	101,6	0,4	174,8	0,7
<b>гостиницы и рестораны</b>	21,5	0,2	7,6	0,0	87,2	0,4
<b>транспорт и связь</b>	5066,3	39,9	2760,8	11,2	6313,9	28,0
<i>из них связь</i>	623,2	4,9	897,0	3,6	781,5	3,5
<b>финансовая деятельность</b>	97,2	0,8	317,6	1,3	328,7	1,5
<b>операции с недвижимым имуществом, аренда и предоставление услуг</b>	914,5	7,2	2011,9	8,1	1319,1	5,8

продолжение

	2005		2008		2009	
	млн. рублей	в про- центах к итогу	млн. рублей	в про- центах к итогу	млн. рублей	в про- центах к итогу
государственное управле- ние и обеспечение воен- ной безопасности; соци- альное страхование	241,5	1,9	825,4	3,3	699,8	3,1
образование	80,3	0,6	288,4	1,2	196,4	0,9
здравоохранение и пре- доставление социальных услуг	142,4	1,1	1026,8	4,1	918,7	4,1
предоставление прочих коммунальных, социаль- ных и персональных услуг	85,4	0,7	206,0	0,8	515,6	2,3

продолжение

	2010		2011		2012	
	млн. рублей	в процен- тах к итогу	млн. рублей	в про- центах к итогу	млн. рублей	в про- центах к итогу
<b>Инвестиции в основной капитал - всего</b>	33179,4	100	35824,6	100	30229,7	100
<i>в том числе по видам экономической деятельности:</i>						
<b>сельское хозяйство, охота и лесное хозяйство</b>	2086,9	6,3	2688,1	7,5	1544,3	5,1
<b>рыболовство, рыбоводство</b>	-	-	-	-	-	-
<b>добыча полезных ископаемых</b>	8,5	0,0	19,8	0,1	248,5	0,8
<i>из нее:</i>						
добыча топливно-энергетических полезных ископаемых	... <sup>2)</sup>	... <sup>2)</sup>	-	-	-	-
добыча полезных ископаемых, кроме топливно-энергетических	8,5	0,0	19,8	0,1	248,5	0,8
<b>обрабатывающие производства</b>	3509,0	10,6	4034,5	11,3	4906,3	16,2
<i>из них:</i>						
производство пищевых продуктов, включая напитки, и табака	429,3	1,3	412,2	1,2	272,5	0,9
текстильное и швейное производство	178,8	0,5	102,5	0,3	44,0	0,1
производство кожи, изделий из кожи и производство обуви	... <sup>2)</sup>	... <sup>2)</sup>	... <sup>2)</sup>	... <sup>2)</sup>	... <sup>2)</sup>	... <sup>2)</sup>
обработка древесины и производство изделий из дерева	107,9	0,3	926,6	2,6	1493,9	4,9
целлюлозно-бумажное производство; издательская и полиграфическая деятельность	37,6	0,1	21,7	0,1	... <sup>2)</sup>	... <sup>2)</sup>
химическое производство	590,7	1,8	364,8	1,0	751,9	2,5
производство резиновых и пластмассовых изделий	224,4	0,7	307,0	0,9	320,7	1,1
производство прочих неметаллических минеральных продуктов	96,2	0,3	131,0	0,4	672,5	2,2
металлургическое производство и производство готовых металлических изделий	900,3	2,7	629,1	1,8	180,4	0,6
производство машин и оборудования	157,4	0,5	79,2	0,2	32,1	0,1

продолжение

	2010		2011		2012	
	млн. рублей	в про- центах к итогу	млн. рублей	в про- центах к итогу	млн. рублей	в про- центах к итогу
производство электрообо- рудования, электронного и оптического оборудования	454,5	1,4	630,5	1,8	444,0	1,5
производство транспорт- ных средств и оборудова- ния	163,0	0,5	180,4	0,5	236,9	0,8
прочие производства	161,5	0,5	237,6	0,7	410,0	1,4
<b>производство и распреде- ление электроэнергии, газа и воды</b>	10432,6	31,4	10427,1	29,1	7598,1	25,1
<b>строительство</b>	295,4	0,9	286,9	0,8	433,8	1,4
<b>оптовая и розничная тор- говля; ремонт автотранс- портных средств, мото- циклов, бытовых изделий и предметов личного пользования</b>	567,8	1,7	1965,9	5,4	1443,4	4,8
<i>из нее:</i>						
торговля автотранспорт- ными средствами и мото- циклами, их техническое обслуживание и ремонт	398,2	1,2	873,7	2,4	729,0	2,4
оптовая торговля, включая торговлю через агентов, кроме торговли автотранс- портными средствами и мотоциклами	66,8	0,2	505,6	1,4	610,1	2,0
розничная торговля, кроме торговли автотранспорт- ными средствами и мото- циклами; ремонт бытовых изделий и предметов лич- ного пользования	102,8	0,3	586,6	1,6	104,3	0,4
<b>гостиницы и рестораны</b>	101,1	0,3	78,2	0,2	28,6	0,1
<b>транспорт и связь</b>	13008,0	39,2	7625,5	21,3	5131,0	17,0
<i>из них связь</i>	1218,0	3,7	1683,2	4,7	1159,8	3,8
<b>финансовая деятельность</b>	392,6	1,2	349,2	1,0	743,2	2,5
<b>операции с недвижимым имуществом, аренда и предоставление услуг</b>	826,9	2,5	869,9	2,4	684,6	2,3
<b>государственное управле- ние и обеспечение воен- ной безопасности; соци- альное страхование</b>	549,2	1,7	943,9	2,6	820,6	2,7
<b>образование</b>	218,5	0,7	1347,2	3,8	1931,0	6,4

	2010		2011		2012	
	млн. рублей	в про- центах к итогу	млн. рублей	в про- центах к итогу	млн. рублей	в про- центах к итогу
здоровоохранение и пре- доставление социальных услуг	508,9	1,5	3573,9	10,0	3342,6	11,1
предоставление прочих коммунальных, социаль- ных и персональных услуг	674,0	2,0	1614,6	4,5	1373,7	4,5

<sup>1)</sup> Без субъектов малого предпринимательства, объема инвестиций, не наблюдаемых прямыми статистическими методами и средств населения.

<sup>2)</sup> Данные не публикуются в целях обеспечения конфиденциальности первичных статистических данных, полученных от организаций, в соответствии с Федеральным законом от 29.11.2007г. № 282-ФЗ "Об официальном статистическом учете и системе государственной статистики в Российской Федерации" (ст.4, п.5; ст.9, п.1).

## ФИНАНСОВЫЕ ВЛОЖЕНИЯ

СТРУКТУРА ДОЛГОСРОЧНЫХ И КРАТКОСРОЧНЫХ ФИНАНСОВЫХ ВЛОЖЕНИЙ  
В 2012 ГОДУ<sup>1)</sup>

в фактически действовавших ценах

	Долгосрочные		Краткосрочные		Накоплено (на конец 2012г.), млн. рублей
	млн. рублей	в про- центах к итогу	млн. рублей	в про- центах к итогу	
<b>Финансовые вложения - всего</b>	7665,6	100	75830,0	100	27523,9
<i>в том числе:</i>					
в паи и акции других ор- ганизаций	481,6	6,3	102,0	0,1	3308,6
в облигации и другие дол- говые обязательства	28,6	0,4	3197,9	4,2	2917,9
предоставленные займы	6693,5	87,3	5406,1	7,2	19261,7
прочие финансовые вложения	461,9	6,0	67124,0	88,5	2035,7

<sup>1)</sup> Без субъектов малого предпринимательства.

### ФИНАНСОВЫЕ ВЛОЖЕНИЯ ОРГАНИЗАЦИЙ ПО ВИДАМ ЭКОНОМИЧЕСКОЙ ДЕЯТЕЛЬНОСТИ<sup>1)</sup>

в фактически действовавших ценах; миллионов рублей

	2008			2009		
	всего	в том числе		всего	в том числе	
		долго-срочные	кратко-срочные		долго-срочные	кратко-срочные
<b>Финансовые вложения</b>	72028,8	8537,1	63491,7	89571,7	6571,7	83000,0
<i>в том числе по видам экономической деятельности:</i>						
<b>сельское хозяйство, охота и лесное хозяйство</b>	17,0	-	17,0	14,3	... <sup>2)</sup>	9,3
<b>рыболовство, рыбодоводство</b>	-	-	-	-	-	-
<b>добыча полезных ископаемых</b>	... <sup>2)</sup>	... <sup>2)</sup>	... <sup>2)</sup>	... <sup>2)</sup>	... <sup>2)</sup>	... <sup>2)</sup>
<b>обрабатывающие производства</b>	70752,0	8490,4	62261,6	87580,4	8617,0	66464,1
<i>из них:</i>						
производство пищевых продуктов, включая напитки, и табака	478,7	359,9	118,8	316,4	... <sup>2)</sup>	313,4
текстильное и швейное производство	50,1	-	50,1	... <sup>2)</sup>	... <sup>2)</sup>	... <sup>2)</sup>
производство кожи, изделий из кожи и производство обуви	-	-	-	-	-	-
обработка древесины и производство изделий из дерева	502,6	... <sup>2)</sup>	... <sup>2)</sup>	... <sup>2)</sup>	... <sup>2)</sup>	... <sup>2)</sup>
целлюлозно-бумажное производство; издательская и полиграфическая деятельность	-	-	-	... <sup>2)</sup>	-	... <sup>2)</sup>
химическое производство	... <sup>2)</sup>	... <sup>2)</sup>	... <sup>2)</sup>	... <sup>2)</sup>	... <sup>2)</sup>	... <sup>2)</sup>
производство резиновых и пластмассовых изделий	270,4	-	270,4	22,0	-	22,0
производство прочих неметаллических минеральных продуктов	... <sup>2)</sup>	... <sup>2)</sup>	... <sup>2)</sup>	... <sup>2)</sup>	... <sup>2)</sup>	... <sup>2)</sup>
металлургическое производство и производство готовых металлических изделий	10,6	9,1	1,5	... <sup>2)</sup>	... <sup>2)</sup>	-
производство машин и оборудования	68,6	68,1	0,5	282,6	... <sup>2)</sup>	272,1

продолжение

	2008			2009		
	всего	в том числе		всего	в том числе	
		долго- срочные	кратко- срочные		долго- срочные	кратко- срочные
производство электро- оборудования, элек- тронного и оптическо- го оборудования	347,2	0,3	346,9	117,5	... <sup>2)</sup>	102,3
производство транс- портных средств и оборудования	245,1	... <sup>2)</sup>	... <sup>2)</sup>	213,8	-	213,8
прочие производства	18163,5	873,4	17290,1	2958,9	501,7	2457,2
<b>производство и рас- пределение электро- энергии, газа и воды</b>	... <sup>2)</sup>	... <sup>2)</sup>	... <sup>2)</sup>	... <sup>2)</sup>	-	... <sup>2)</sup>
<b>строительство</b>	239,2	... <sup>2)</sup>	234,2	101,5	... <sup>2)</sup>	89,5
<b>оптовая и розничная торговля; ремонт авто- транспортных средств, мотоциклов, бытовых изделий и предметов личного пользования</b>	766,6	19,8	746,8	1060,5	... <sup>2)</sup>	961,0
<b>гостиницы и рестора- ны</b>	-	-	-	-	-	-
<b>транспорт и связь</b>	111,1	9,4	101,7	... <sup>2)</sup>	-	... <sup>2)</sup>
<b>финансовая деятель- ность</b>	-	-	-	... <sup>2)</sup>	-	... <sup>2)</sup>
<b>операции с недвижи- мым имуществом, аренда и предоставле- ние услуг</b>	77,9	12,4	65,6	506,5	... <sup>2)</sup>	505,3
<b>государственное управление и обеспе- чение военной безопас- ности; социальное страхование</b>	-	-	-	-	-	-
<b>образование</b>	... <sup>2)</sup>	... <sup>2)</sup>	... <sup>2)</sup>	... <sup>2)</sup>	-	... <sup>2)</sup>
<b>здравоохранение и предоставление соци- альных услуг</b>	-	-	-	-	-	-
<b>предоставление прочих коммунальных, соци- альных и персональ- ных услуг</b>	-	-	-	... <sup>2)</sup>	-	... <sup>2)</sup>

продолжение

	2010			2011		
	всего	в том числе		всего	в том числе	
		долго- срочные	кратко- срочные		долго- срочные	кратко- срочные
<b>Финансовые вложения</b>	81749,1	8803,6	72945,5	97252,1	12844,9	84407,2
<i>в том числе по видам экономической дея- тельности:</i>						
<b>сельское хозяйство, охота и лесное хозяй- ство</b>	... <sup>2)</sup>	... <sup>2)</sup>	... <sup>2)</sup>	102,1	4,4	97,7
<b>рыболовство, рыбо- водство</b>	-	-	-	-	-	-
<b>добыча полезных ис- копаемых</b>	... <sup>2)</sup>	... <sup>2)</sup>	... <sup>2)</sup>	... <sup>2)</sup>	... <sup>2)</sup>	... <sup>2)</sup>
<b>обрабатывающие производства</b>	75081,1	8617,0	66464,1	92909,5	12286,2	80623,3
<i>из них:</i>						
производство пищевых продуктов, включая напитки, и табака	514,0	101,0	413,0	720,3	19,9	700,4
текстильное и швейное производство	... <sup>2)</sup>	... <sup>2)</sup>	... <sup>2)</sup>	... <sup>2)</sup>	... <sup>2)</sup>	... <sup>2)</sup>
производство кожи, изделий из кожи и производство обуви	-	-	-	-	-	-
обработка древесины и производство изделий из дерева	... <sup>2)</sup>	... <sup>2)</sup>	... <sup>2)</sup>	... <sup>2)</sup>	... <sup>2)</sup>	... <sup>2)</sup>
целлюлозно-бумажное производство; изда- тельская и полиграфи- ческая деятельность	... <sup>2)</sup>	... <sup>2)</sup>	... <sup>2)</sup>	... <sup>2)</sup>	... <sup>2)</sup>	... <sup>2)</sup>
химическое производ- ство	... <sup>2)</sup>	... <sup>2)</sup>	... <sup>2)</sup>	... <sup>2)</sup>	... <sup>2)</sup>	... <sup>2)</sup>
производство резино- вых и пластмассовых изделий	65,9	15,3	50,6	... <sup>2)</sup>	... <sup>2)</sup>	... <sup>2)</sup>
производство прочих неметаллических ми- неральных продуктов	... <sup>2)</sup>	... <sup>2)</sup>	... <sup>2)</sup>	... <sup>2)</sup>	... <sup>2)</sup>	... <sup>2)</sup>
металлургическое про- изводство и производ- ство готовых металли- ческих изделий	625,5	40,5	585,0	2662,4	9,9	2652,5
производство машин и оборудования	-	-	-	-	-	-

продолжение

	2010			2011		
	всего	в том числе		всего	в том числе	
		долго- срочные	кратко- срочные		долго- срочные	кратко- срочные
производство электро- оборудования, элек- тронного и оптическо- го оборудования	58,4	14,1	44,3	475,3	-	475,3
производство транс- портных средств и оборудования	... <sup>2)</sup>	... <sup>2)</sup>	... <sup>2)</sup>	-	-	-
прочие производства	4649,4	228,4	4421,0	14906,3	1363,2	13543,1
<b>производство и рас- пределение электро- энергии, газа и воды</b>	... <sup>2)</sup>	... <sup>2)</sup>	... <sup>2)</sup>	... <sup>2)</sup>	... <sup>2)</sup>	... <sup>2)</sup>
<b>строительство</b>	1456,5	-	1456,5	838,0	35,9	802,1
<b>оптовая и розничная торговля; ремонт авто- транспортных средств, мотоциклов, бытовых изделий и предметов личного пользования</b>	1180,0	12,6	1167,4	401,4	-	401,4
<b>гостиницы и рестора- ны</b>	... <sup>2)</sup>	... <sup>2)</sup>	... <sup>2)</sup>	... <sup>2)</sup>	... <sup>2)</sup>	... <sup>2)</sup>
<b>транспорт и связь</b>	221,1	75,0	146,1	126,5	23,3	103,2
<b>финансовая деятель- ность</b>	-	-	-	-	-	-
<b>операции с недвижи- мым имуществом, аренда и предоставле- ние услуг</b>	... <sup>2)</sup>	... <sup>2)</sup>	... <sup>2)</sup>	1160,5	3,1	1157,4
<b>государственное управление и обеспе- чение военной безопас- ности; социальное страхование</b>	-	-	-	-	-	-
<b>образование</b>	-	-	-	-	-	-
<b>здравоохранение и предоставление соци- альных услуг</b>	... <sup>2)</sup>	... <sup>2)</sup>	... <sup>2)</sup>	-	-	-
<b>предоставление прочих коммунальных, соци- альных и персональ- ных услуг</b>	... <sup>2)</sup>	... <sup>2)</sup>	... <sup>2)</sup>	... <sup>2)</sup>	... <sup>2)</sup>	... <sup>2)</sup>

продолжение

	2012		
	всего	в том числе	
		долго-срочные	кратко-срочные
<b>Финансовые вложения</b>	83495,6	7665,6	75830,0
<i>в том числе по видам экономической деятельности:</i>			
<b>сельское хозяйство, охота и лесное хозяйство</b>	178,3	3,2	175,1
<b>рыболовство, рыбоводство</b>	-	-	-
<b>добыча полезных ископаемых</b>	... <sup>2)</sup>	... <sup>2)</sup>	... <sup>2)</sup>
<b>обрабатывающие производства</b>	79807,7	7482,6	72325,1
<i>из них:</i>			
производство пищевых продуктов, включая напитки, и табака	732,3	68,0	664,3
текстильное и швейное производство	... <sup>2)</sup>	... <sup>2)</sup>	... <sup>2)</sup>
производство кожи, изделий из кожи и производство обуви	-	-	-
обработка древесины и производство изделий из дерева	... <sup>2)</sup>	... <sup>2)</sup>	... <sup>2)</sup>
целлюлозно-бумажное производство; издательская и полиграфическая деятельность	... <sup>2)</sup>	... <sup>2)</sup>	... <sup>2)</sup>
химическое производство	... <sup>2)</sup>	... <sup>2)</sup>	... <sup>2)</sup>
производство резиновых и пластмассовых изделий	... <sup>2)</sup>	... <sup>2)</sup>	... <sup>2)</sup>
производство прочих неметаллических минеральных продуктов	501,3	455,5	45,8
металлургическое производство и производство готовых металлических изделий	2428,3	-	2428,3
производство машин и оборудования	-	-	-

окончание

	2012		
	всего	в том числе	
		долго- срочные	кратко- срочные
производство электрооборудования, электронного и оптического оборудования	579,4	-	579,4
производство транспортных средств и оборудования	912,0	176,4	735,6
прочие производства	4857,9	1166,7	3691,2
<b>производство и распределение электроэнергии, газа и воды</b>	... <sup>2)</sup>	... <sup>2)</sup>	... <sup>2)</sup>
<b>строительство</b>	869,4	59,6	809,8
<b>оптовая и розничная торговля; ремонт автотранспортных средств, мотоциклов, бытовых изделий и предметов личного пользования</b>	433,8	59,2	374,6
<b>гостиницы и рестораны</b>	... <sup>2)</sup>	... <sup>2)</sup>	... <sup>2)</sup>
<b>транспорт и связь</b>	474,8	26,7	448,1
<b>финансовая деятельность</b>	-	-	-
<b>операции с недвижимым имуществом, аренда и предоставление услуг</b>	1384,2	-	1384,2
<b>государственное управление и обеспечение военной безопасности; социальное страхование</b>	-	-	-
<b>образование</b>	-	-	-
<b>здравоохранение и предоставление социальных услуг</b>	-	-	-
<b>предоставление прочих коммунальных, социальных и персональных услуг</b>	27,2	-	27,2

<sup>1)</sup> Без субъектов малого предпринимательства.

<sup>2)</sup> Данные не публикуются в целях обеспечения конфиденциальности первичных статистических данных, полученных от организаций, в соответствии с Федеральным законом от 29.11.2007 г. № 282-ФЗ "Об официальном статистическом учете и системе государственной статистики в Российской Федерации" (ст.4, п.5; ст.9, п.1).

## ИНОСТРАННЫЕ ИНВЕСТИЦИИ

## ОБЪЕМ ИНВЕСТИЦИЙ, ПОСТУПИВШИХ ОТ ИНОСТРАННЫХ ИНВЕСТОРОВ

тысяч долларов США

	1995	2005	2008	2009	2010	2011	2012
<b>Всего инвестиций</b>	4935	29747	92838	254169	292640	359316	334350
<b>По типам инвестирования</b>							
прямые инвестиции	2336	4838	8799	28488	5501	6986	118046
в том числе:							
взносы в уставный капитал	686	35	26	1121	522	1283	114342
из них:							
материальные активы	-	-	-	16	-	31	146
денежные средства	-	-	26	1105	522	1251	114196
кредиты, полученные от зарубежных совладельцев организаций	1650	-	8746	27367	4979	5693	3703
прочие прямые инвестиции	-	4803	27	-	-	10	1
портфельные инвестиции	-	-	1	452	10	-	363
из них акции	-	-	1	452	10	-	363
прочие инвестиции (кредит)	2599	24909	84038	225229	287129	352330	215941
<b>В процентах к итогу</b>							
<b>Всего инвестиций</b>	100	100	100	100	100	100	100
в том числе:							
прямые инвестиции	47	16	9	11	2	2	35
портфельные инвестиции	-	-	-	0,0	0,0	-	0,0
прочие инвестиции	53	84	91	89	98	98	65
<b>По видам экономической деятельности</b>							
сельское хозяйство, охота и лесное хозяйство	-	-	-	-	-	-	13
обрабатывающие производства	4300	29712	91504	248725	287132	268437	317665
строительство	34	-	-	271	1868	130	1227
оптовая и розничная торговля	601	9	1273	3156	2358	4488	1188
гостиницы и рестораны	-	-	-	-	-	-	56
транспорт и связь	-	26	57	-	-	84685	10800
финансовая деятельность	-	-	-	-	-	21	32
операции с недвижимым имуще- ством, аренда и предоставление услуг	-	-	4	2017	1282	1555	3369

**ПОСТУПЛЕНИЕ ИНОСТРАННЫХ ИНВЕСТИЦИЙ,  
ПО СТРАНАМ-ИНВЕСТОРАМ**

тысяч долларов США

	2005	2008	2009	2010	2011	2012
<b>Всего инвестиций</b>	29747	92838	254169	292640	359316	334350
<i>в том числе из стран:</i>						
Абхазия	...	...	...	...	756	421
Австрия	18	-	2385	2120	17	112713
Азербайджан	-	-	-	-	-	10
Армения	-	633	112	38	-	60
Багамы	-	-	-	1868	130	234
Беларусь	9	354	1426	1407	2334	2686
Бразилия	-	-	-	-	5	141
Белиз	-	1542	74	-	-	-
Бельгия	936	8612	947	-	-	770
Болгария	-	34	-	-	-	-
Великобритания	4	8377	17911	2818	354	1193
Венгрия	20	2487	1644	1474	655	442
Виргинские острова	-	-	14	659	5205	2322
Германия	24290	29529	92137	104665	67257	57153
Гонконг	-	-	-	-	-	3539
Грузия	-	-	472	276	-	-
Дания	-	-	826	646	-	-
Израиль	-	-	-	-	-	87
Индия	-	35	5	2	1	122
Индонезия	-	924	3095	2834	3206	3263
Ирландия	-	-	703	-	-	-
Италия	-	-	3253	3270	134	790
Казахстан	-	-	0,0	254	305	55
Канада	-	23	-	115	-	-
Кипр	-	4	1829	854	1065	1526
Китай	42	3143	6953	11213	12403	16599
Корея	-	-	39	3	2	2
Латвия	-	3135	2472	4047	2570	13381
Литва	-	5153	13991	36018	19060	15321
Мексика	-	-	-	90	98	128
Республика Молдова	-	2396	3290	4270	2709	3491
Нидерланды	-	-	59	338	270	973
ОАЭ	-	-	-	51	-	-
Польша	153	1401	451	147	-	-
Сейшелы	-	1012	705	-	516	-
Сербия	-	870	22353	759	1320	-
Сингапур	-	497	-	-	-	-

продолжение

	2005	2008	2009	2010	2011	2012
Словакия	958	88	1628	14	6	16
США	-	56	911	13289	2	19
Тайвань	2180	1941	113	673	158	428
Турция	-	1273	-	-	-	-
Узбекистан	-	-	-	-	-	10
Украина	16	18214	69912	66610	108548	61665
Финляндия	-	-	1702	-	-	-
Франция	-	-	305	4209	773	2709
Чешская Республика	913	1102	1021	1377	1213	2622
Швейцария	26	-	100	23068	41100	19786
Швеция	-	2	-	-	84674	8704
Эстония	-	-	453	1458	-	-
Япония	-	1	878	1706	2470	969

## ЦЕНЫ И ТАРИФЫ

Органами государственной статистики проводится сбор информации об уровне цен на товары и услуги и на ее основе осуществляются расчеты изменения цен в отдельных секторах экономики.

**Система показателей статистики цен** представляет собой совокупность взаимосвязанных и взаимодополняющих показателей, характеризующих как уровни цен, так и их изменение.

Система показателей статистики цен представлена следующими направлениями:

- комплексная информация о динамике цен во всех секторах экономики, включая индексы цен;

- информация об уровнях и соотношениях цен на важнейшие виды продукции, потребительских товаров и платных услуг, оказанных населению.

Система показателей статистики цен используется как для изучения ценовых процессов в различных секторах экономики, так и при расчетах большинства стоимостных показателей на макроэкономическом уровне.

**Система индексов цен**, рассчитываемых органами статистики, включает в себя индексы цен и тарифов на товары и услуги на потребительском рынке, на рынке жилья, цен производителей промышленных товаров, сельскохозяйственной продукции, сводный индекс цен строительной продукции, тарифов на грузовые перевозки и услуги связи для юридических лиц, а также цен на приобретенные промышленными, строительными и сельскохозяйственными организациями отдельные виды товаров. Эти индексы рассчитываются по данным регистрации цен и тарифов на товары (услуги)-представители по выборочному кругу организаций всех типов и форм собственности и отражают изменение цен по обобщенным потокам товаров и услуг.

Такой расчет является основным способом получения данных о динамике цен, базирующимся на международных стандартах и учитывающим особенности развития экономики. Расчет индексов цен строится на базе выборочного метода, основанного на предварительном отборе базовых организаций, территорий и товаров (услуг)-представителей. Базовые объекты разделяются по группам в соответствии с видом деятельности, местонахождением и по возможности другими характерными особенностями, такими как, например, тип торговой организации (небольшой магазин или универмаг), объем выпуска (продаж) или количество занятых и др.

В набор товаров (услуг)-представителей включаются важнейшие их виды и малые товарные группы с учетом их доли во всей изучаемой совокупности.

На базе собранной ценовой информации рассчитываются средние цены по товарам (услугам)-представителям и изменения средних цен.

**Индекс потребительских цен (ИПЦ)** измеряет отношение стоимости фиксированного набора товаров и услуг в ценах текущего периода к его стоимости в ценах предыдущего (базисного) периода и характеризует изменение во времени общего уровня цен на товары и услуги, приобретаемые населением для непроизводственного потребления. ИПЦ является одним из важнейших показателей, характеризующих инфляционные процессы в стране, и используется в целях осуществления государственной политики, анализа и прогноза ценовых процессов в экономике, пересмотра минимальных социальных гарантий, решения правовых споров, а также при пересчете ряда показателей системы национальных счетов из текущих цен в сопоставимые цены.

**Стоимость минимального набора продуктов питания** определяется на основе минимального набора продуктов питания для мужчин трудоспособного возраста (приведен в Методологических рекомендациях по определению потребительской корзины для основных социально-демографических групп населения в целом по Российской Федерации и в субъектах, утвержденных постановлением Правительства Российской Федерации от 17 февраля 1999г. №192). Данные о стоимости набора приведены в расчете на одного человека на месяц.

Указанный показатель отражает межрегиональную дифференциацию уровней потребительских цен и не является составляющим элементом величины прожиточного минимума, определяемого в субъектах Российской Федерации, что объясняется различием методологических подходов при их формировании. При расчете стоимости минимального набора продуктов питания по Российской Федерации и субъектам Российской Федерации используются единые (установленные в целом по Российской Федерации) минимальные объемы потребления, в то время как при расчете величины прожиточного минимума – объемы, сформированные на основе зонирования субъектов Российской Федерации в зависимости от факторов, влияющих на особенности потребления продуктов питания.

В набор в расчете на год входят: хлеб ржано-пшеничный (115,0 кг), хлеб пшеничный (75,0 кг), мука пшеничная (22,0 кг), рис (5,0 кг), пшено (6,0 кг), бобовые (7,3 кг), вермишель (6,0 кг), картофель (150,0 кг), капуста (35,0 кг), морковь (35,0 кг), лук репчатый (20,0 кг), огурцы свежие (1,8 кг), яблоки (18,6 кг), сахар (20,0 кг), конфеты (0,7 кг), печенье (0,7 кг), говядина (15,0 кг), баранина (1,8 кг), свинина (4,0 кг), птица (14,0 кг), рыба мороженая (14,0 кг), сельди (0,7 кг), молоко (110,0 л), сметана (1,8 кг), масло животное (1,8 кг), творог (10,0 кг), сыр (2,5 кг), яйца (180 шт.), маргарин (6,0 кг), масло растительное (7,0 кг), соль (3,65 кг), чай (0,5 кг), специи (0,73 кг).

**Индексы цен на первичном и вторичном рынках жилья** рассчитываются на основе зарегистрированных цен соответственно на вновь построенные квартиры и на квартиры функционирующего жилого фонда, находящиеся в собственности, если они являются объектами совершения рыночных сделок.

Наблюдение ведется по выборочному кругу организаций, осуществляющих операции с недвижимостью в территориальных центрах и отдельных городах субъектов Российской Федерации. При регистрации цен на квартиры учитываются их количественные и качественные характеристики, а также район их расположения в городе.

**Индексы цен производителей промышленных товаров** рассчитываются на основании регистрации цен на товары-представители в базовых организациях, отобранных для сбора ценовой информации. Цены производителей представляют собой фактически сложившиеся на момент регистрации цены на произведенную продукцию, предназначенную для реализации на внутреннем рынке (без косвенных товарных налогов - налога на добавленную стоимость, акциза и т.п.). В качестве товаров представителей принимаются однородные группы продукции, близкие по основным качественным параметрам, используемому сырью, материалам и технологическим процессам при их производстве.

Рассчитанные по товарам-представителям индексы цен производителей последовательно агрегируются в индексы цен соответствующих видов, групп, классов, разделов экономической деятельности. В качестве весов используются данные об объеме производства в стоимостном выражении базисного периода.

**Индексы цен производителей сельскохозяйственной продукции** исчисляются на основании регистрации в отобранных для наблюдения сельскохозяйственных организациях цен на основные виды товаров-представителей, реализуемых заготовительным, перерабатывающим организациям, на рынке, через собственную торговую сеть, населению непосредственно с транспортных средств, на ярмарках, биржах, аукционах, организациям, коммерческим структурам и т.д. Цены производителей сельскохозяйственной продукции приводятся с учетом надбавок и скидок за качество реализованной продукции, без расходов на транспортировку, экспедирование, погрузку и разгрузку продукции, а также без налога на добавленную стоимость.

**Сводный индекс цен строительной продукции** отражает общее изменение цен в строительстве объектов различных видов экономической деятельности и рассчитывается как агрегированный показатель из индексов цен производителей в строительстве (строительно-монтажные работы), на машины и оборудование, используемые в строительстве и прочие капитальные работы и затраты, взвешенных по доле этих элементов в общем объеме инвестиций в основной капитал.

Расчет **индекса цен производителей в строительстве (строительно-монтажные работы)** проводится на основе данных формы отчетности о ценах на материалы, детали и конструкции, приобретенные базовыми подрядными организациями, а также на базе технологических моделей, разработанных по видам экономической деятельности с учетом региональных особенностей строительства.

**Индекс цен на машины и оборудование**, используемые в строительстве, исчисляется по данным об изменении цен производителей этого оборудования, а также транспортных, снабженческо-сбытовых расходов и ставки налога на добавленную стоимость.

Индекс цен на прочие капитальные работы и затраты определяется из индексов цен на основные составляющие этих работ (проектно-исследовательские работы, работы по эксплуатационному и глубокому разведочному бурению и другие затраты).

**Индексы тарифов на грузовые перевозки** позволяют определить изменение фактически действующих тарифов на грузовые перевозки за отчетный период без учета изменения за этот период структуры перевезенных грузов по разнообразным признакам: по виду и размеру отправки груза, скорости доставки, расстоянию перевозки, территории перевозки, типу подвижного состава, степени использования его грузоподъемности и по другим признакам. За услугу-представитель принимается перевозка одной тонны массового груза определенным видом транспорта на фиксированное расстояние. Регистрация тарифов осуществляется в выборочной совокупности транспортных организаций. В качестве весов используются доходы данного вида транспорта от перевозок грузов за базисный период.

**Индексы тарифов на услуги связи для юридических лиц** характеризуют изменение тарифов на услуги связи для различных категорий пользователей (бюджетных и коммерческих организаций).

Расчет индексов тарифов на услуги связи основан на ежемесячном наблюдении за тарифами на 15 видов услуг-представителей связи для юридических лиц в центрах субъектов Российской Федерации.

При расчете сводных индексов тарифов в качестве весов используются данные о доходах от услуг связи за предыдущий год.

# ИНДЕКСЫ ЦЕН В СЕКТОРАХ ЭКОНОМИКИ

декабрь к декабрю предыдущего года; в процентах

	1995 <sup>1)</sup>	2005	2008	2009	2010	2011	2012
Индекс потребительских цен	2,4	111,9	116,8	110,0	110,9	106,4	106,5
Индекс цен производителей промышленных товаров на внутреннем рынке	2,8	102,1	115,2	109,2	112,6	104,3	105,5
Индекс цен производителей сельскохозяйственной продукции	3,8	118,4	106,5	105,4	123,4	97,8	102,8
Сводный индекс цен строительной продукции	2,2	118,3	116,5	103,7	110,0	118,8	115,6
Индекс тарифов на грузовые перевозки <sup>2)</sup>	2,2	106,0	109,6	90,6	95,3	105,8	106,1
Индекс тарифов на услуги связи для юридических лиц	...	103,2	107,6	101,2	106,4	103,4	103,4

<sup>1)</sup> В разгах.

<sup>2)</sup> Грузовые перевозки автомобильным транспортом.

# ИНДЕКСЫ ПОТРЕБИТЕЛЬСКИХ ЦЕН (ТАРИФОВ) НА ТОВАРЫ И УСЛУГИ

в процентах

	Все товары и услуги	в том числе		
		продовольственные товары	непродовольственные товары	услуги

К предыдущему месяцу

## 1995

Январь	116,7	123,2	109,3	110,8
Февраль	116,1	117,7	110,5	130,6
Март	109,0	109,2	109,5	106,6
Апрель	109,3	108,2	108,7	119,2
Май	106,3	105,2	106,5	111,3
Июнь	107,5	106,3	104,6	124,5
Июль	103,9	101,9	105,4	109,0
Август	104,3	103,4	105,7	103,9
Сентябрь	104,1	103,3	104,9	104,9
Октябрь	105,4	105,4	105,4	105,0
Ноябрь	106,5	104,6	104,5	120,3
Декабрь	103,6	105,2	102,4	100,7
<b>В среднем за месяц</b>	<b>107,6</b>	<b>107,7</b>	<b>106,4</b>	<b>111,9</b>

продолжение

	Все товары и услуги	в том числе		
		продовольст- венные товары	непродоволь- ственные товары	услуги
2005				
Январь	101,5	101,3	100,5	103,6
Февраль	103,0	101,1	100,3	111,6
Март	101,4	102,2	100,8	100,4
Апрель	101,8	101,9	101,4	102,1
Май	101,0	101,6	100,2	100,4
Июнь	100,1	99,97	100,3	100,2
Июль	100,9	101,2	100,6	100,4
Август	99,5	98,9	100,3	100,2
Сентябрь	100,2	99,3	101,0	101,4
Октябрь	100,2	100,1	100,7	100,1
Ноябрь	100,7	100,9	100,5	100,3
Декабрь	101,0	101,4	100,9	100,3
В среднем за месяц	101,0	100,8	100,6	101,7
2008				
Январь	102,3	102,2	100,6	104,7
Февраль	101,8	101,6	100,8	103,3
Март	101,5	102,4	100,8	100,5
Апрель	102,1	103,0	101,3	101,0
Май	101,9	102,8	100,9	100,9
Июнь	100,7	100,8	100,6	100,6
Июль	100,7	100,5	100,8	100,9
Август	100,8	100,2	100,7	102,1
Сентябрь	101,2	101,1	101,1	101,4
Октябрь	101,5	102,3	100,9	100,1
Ноябрь	100,7	101,0	100,1	100,4
Декабрь	100,6	101,1	99,8	100,6
В среднем за месяц	101,3	101,6	100,7	101,4

продолжение

	Все товары и услуги	в том числе		
		продовольст- венные товары	непродоволь- ственные товары	услуги
2009				
Январь	102,3	101,3	101,4	105,3
Февраль	101,9	102,1	102,3	101,2
Март	101,4	101,9	101,5	100,4
Апрель	100,9	100,6	101,4	100,6
Май	100,4	100,1	100,9	100,3
Июнь	101,2	100,7	100,6	102,9
Июль	100,8	100,7	100,9	100,9
Август	99,8	98,6	100,9	100,1
Сентябрь	99,9	99,1	100,6	100,6
Октябрь	100,1	99,9	100,2	100,1
Ноябрь	100,5	100,5	100,3	100,8
Декабрь	100,5	101,0	100,2	100,1
В среднем за месяц	100,8	100,5	100,9	101,1
2010				
Январь	101,8	101,5	100,3	103,7
Февраль	101,5	101,1	100,3	103,3
Март	100,8	101,3	100,6	100,3
Апрель	100,2	100,01	100,1	100,5
Май	100,5	100,4	100,4	100,7
Июнь	100,5	100,9	100,3	100,1
Июль	100,4	99,8	100,3	101,3
Август	100,9	101,4	100,6	100,5
Сентябрь	101,3	102,1	100,9	100,8
Октябрь	100,5	101,0	100,2	100,2
Ноябрь	100,8	101,6	100,3	100,2
Декабрь	101,2	102,5	100,5	100,1
В среднем за месяц	100,9	101,1	100,4	101,0

продолжение

	Все товары и услуги	в том числе		
		продовольст- венные товары	непродоволь- ственные товары	услуги
2011				
Январь	102,7	102,4	100,9	105,9
Февраль	100,6	101,0	100,4	100,2
Март	101,0	101,8	100,5	100,1
Апрель	100,6	100,6	100,7	100,5
Май	100,2	99,6	100,9	100,2
Июнь	100,1	99,7	100,2	100,8
Июль	99,97	99,5	100,4	100,4
Август	99,7	98,6	100,7	100,4
Сентябрь	99,8	99,1	100,6	100,1
Октябрь	100,6	100,8	100,6	100,1
Ноябрь	100,6	100,8	100,7	100,1
Декабрь	100,4	100,8	100,2	100,2
В среднем за месяц	100,6	100,4	100,6	100,8
2012				
Январь	100,2	100,1	100,2	100,2
Февраль	100,5	100,5	100,6	100,1
Март	100,6	101,1	100,3	100,3
Апрель	99,98	100,04	99,8	100,1
Май	100,4	100,7	100,3	100,3
Июнь	101,0	102,1	100,4	100,4
Июль	101,2	100,8	100,2	103,5
Август	100,1	99,7	100,4	100,2
Сентябрь	100,9	100,5	100,4	102,3
Октябрь	100,6	100,7	100,8	100,1
Ноябрь	100,2	100,5	100,1	99,95
Декабрь	100,7	101,7	100,1	99,9
В среднем за месяц	100,5	100,7	100,3	100,6

продолжение

	Все товары и услуги	в том числе		
		продовольст- венные товары	непродоволь- ственные товары	услуги

К декабрю предыдущего года

**1995**

Январь	116,7	123,2	109,3	110,8
Февраль	135,4	145,1	120,9	144,7
Март	147,7	158,4	132,3	154,3
Апрель	161,4	171,4	143,8	184,0
Май	171,5	180,4	153,0	204,7
Июнь	184,4	191,8	160,1	254,8
Июль	191,6	195,4	168,8	277,7
Август	199,8	202,1	178,4	288,5
Сентябрь	207,9	208,8	187,1	302,7
Октябрь	219,0	220,1	197,3	317,7
Ноябрь	233,2	230,2	206,2	382,2
Декабрь	241,6	242,1	211,2	384,8

**2005**

Январь	101,5	101,3	100,5	103,6
Февраль	104,5	102,4	100,8	115,6
Март	106,0	104,6	101,6	116,1
Апрель	108,0	106,6	103,0	118,5
Май	109,0	108,3	103,2	119,0
Июнь	109,1	108,3	103,4	119,3
Июль	110,1	109,6	104,1	119,7
Август	109,6	108,4	104,3	120,0
Сентябрь	109,8	107,7	105,3	121,6
Октябрь	110,0	107,8	106,0	121,7
Ноябрь	110,8	108,8	106,6	122,1
Декабрь	111,9	110,3	107,5	122,4

продолжение

	Все товары и услуги	в том числе		
		продовольст- венные товары	непродоволь- ственные товары	услуги
2008				
Январь	102,3	102,2	100,6	104,7
Февраль	104,2	103,9	101,4	108,1
Март	105,7	106,3	102,3	108,6
Апрель	107,9	109,5	103,6	109,7
Май	109,9	112,6	104,5	110,7
Июнь	110,7	113,5	105,1	111,4
Июль	111,5	114,1	106,0	112,4
Август	112,3	114,3	106,7	114,8
Сентябрь	113,6	115,6	107,9	116,4
Октябрь	115,3	118,3	108,9	116,6
Ноябрь	116,1	119,5	109,1	117,1
Декабрь	116,8	120,8	108,9	117,7
2009				
Январь	102,3	101,3	101,4	105,3
Февраль	104,2	103,4	103,7	106,5
Март	105,7	105,4	105,2	107,0
Апрель	106,6	106,1	106,7	107,6
Май	107,1	106,1	107,6	108,0
Июнь	108,3	106,9	108,3	111,1
Июль	109,2	107,6	109,2	112,1
Август	109,0	106,1	110,3	112,2
Сентябрь	108,9	105,1	110,9	112,9
Октябрь	108,9	105,0	111,1	113,0
Ноябрь	109,5	105,5	111,4	114,0
Декабрь	110,0	106,5	111,7	114,1

продолжение

	Все товары и услуги	в том числе		
		продовольст- венные товары	непродоволь- ственные товары	услуги
2010				
Январь	101,8	101,5	100,3	103,7
Февраль	103,3	102,6	100,6	107,1
Март	104,1	104,0	101,2	107,4
Апрель	104,3	104,0	101,3	108,0
Май	104,8	104,4	101,7	108,7
Июнь	105,4	105,4	102,0	108,9
Июль	105,8	105,2	102,3	110,2
Август	106,7	106,6	102,9	110,8
Сентябрь	108,1	108,8	103,8	111,7
Октябрь	108,7	109,8	104,0	111,9
Ноябрь	109,6	111,5	104,4	112,1
Декабрь	110,9	114,3	104,9	112,3
2011				
Январь	102,7	102,4	100,9	105,9
Февраль	103,3	103,4	101,3	106,2
Март	104,4	105,2	101,8	106,3
Апрель	105,0	105,8	102,5	106,9
Май	105,2	105,4	103,5	107,1
Июнь	105,3	105,1	103,7	108,0
Июль	105,2	104,5	104,0	108,5
Август	104,9	103,1	104,8	108,9
Сентябрь	104,7	102,1	105,4	109,0
Октябрь	105,3	102,9	106,1	109,1
Ноябрь	106,0	103,7	106,8	109,3
Декабрь	106,4	104,5	107,0	109,5

ОКОНЧАНИЕ

	Все товары и услуги	в том числе		
		продовольст- венные товары	непродоволь- ственные товары	услуги
2012				
Январь	100,2	100,1	100,2	100,2
Февраль	100,6	100,6	100,8	100,3
Март	101,2	101,7	101,1	100,6
Апрель	101,2	101,7	100,9	100,8
Май	101,6	102,4	101,3	101,0
Июнь	102,6	104,5	101,7	101,4
Июль	103,9	105,3	101,9	105,0
Август	104,0	105,0	102,3	105,1
Сентябрь	104,9	105,6	102,8	107,6
Октябрь	105,6	106,3	103,6	107,7
Ноябрь	105,8	106,8	103,7	107,7
Декабрь	106,5	108,6	103,9	107,6

### ИНДЕКСЫ ПОТРЕБИТЕЛЬСКИХ ЦЕН НА ПРОДОВОЛЬСТВЕННЫЕ, НЕПРОДОВОЛЬСТВЕННЫЕ ТОВАРЫ И УСЛУГИ

декабрь к декабрю предыдущего года; в процентах

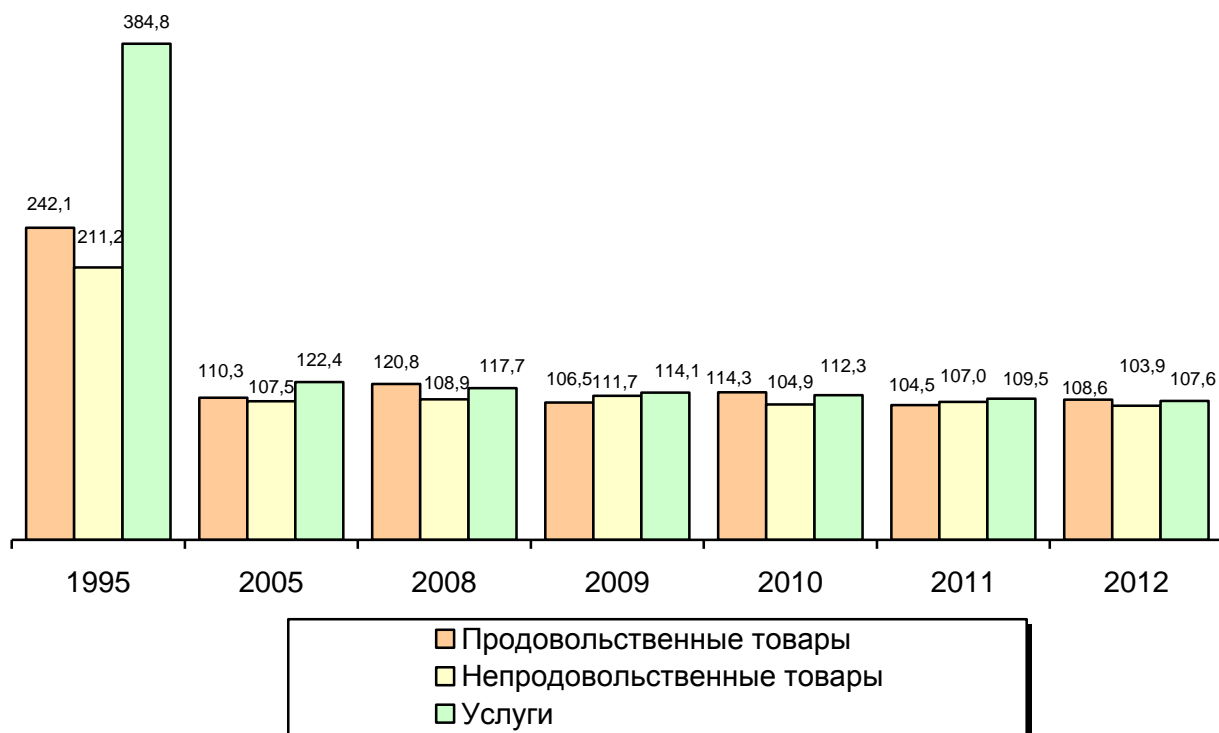

## ИНДЕКСЫ ПОТРЕБИТЕЛЬСКИХ ЦЕН НА ОТДЕЛЬНЫЕ ГРУППЫ ТОВАРОВ

декабрь к декабрю предыдущего года, в процентах

	1995 <sup>1)</sup>	2005	2008	2009	2010	2011	2012
<b>Все товары</b>	2,3	109,4	116,5	108,8	110,4	105,6	106,1
<b>Продовольственные товары</b>	2,4	110,3	120,8	106,5	114,3	104,5	108,6
Мясо и птица	2,3	119,9	123,1	105,9	106,5	105,0	113,3
Колбасные изделия и продукты из мяса и птицы	2,1	114,1	123,8	107,3	106,2	112,3	105,5
Мясные консервы	2,2	120,7	135,6	113,2	106,3	110,7	113,3
Рыбопродукты	2,0	110,9	121,8	111,1	106,0	117,5	99,3
Сливочное масло	1,7	110,3	110,6	108,5	125,2	107,5	101,9
Подсолнечное масло	2,3	103,0	116,7	75,8	136,8	98,1	101,4
Молоко и молочная продукция	2,5	109,5	119,9	103,1	116,1	107,7	104,0
Сыр	2,6	113,8	95,1	99,1	117,3	101,9	100,7
Яйца	2,0	83,6	115,2	87,2	120,6	104,1	110,4
Сахар-песок	2,3	97,1	111,5	147,3	125,1	69,8	108,4
Кондитерские изделия	2,3	105,7	134,2	111,7	106,7	110,8	108,4
Хлеб и хлебобулочные изделия	3,3	102,8	131,7	101,3	111,7	109,6	119,7
Крупа и бобовые	3,2	100,5	126,3	91,5	177,7	74,1	96,4
Макаронные изделия	3,0	104,0	148,0	100,9	105,7	104,4	107,6
Алкогольные напитки	2,8	109,9	112,3	111,2	110,9	108,6	112,5
<b>Непродовольственные товары</b>	2,1	107,5	108,9	111,7	104,9	107,0	103,9
Хлопчатобумажные ткани	3,3	105,7	115,5	118,9	124,6	122,3	111,2
Шерстяные ткани	2,9	105,0	105,6	116,0	108,8	117,1	104,7
Шелковые ткани	2,3	107,4	109,9	104,2	109,9	103,7	100,1
Одежда и белье	2,1	107,8	113,2	113,6	108,6	108,3	103,8
Верхний трикотаж, прочие изделия верхнего трикотажа	1,9	109,8	114,5	116,1	109,4	106,2	102,8
Бельевой трикотаж	2,3	111,6	114,3	114,4	110,1	114,4	105,2
Чулочно-носочные изделия	2,4	108,2	117,6	115,7	106,1	110,7	104,5
Кожаная, текстильная и комбинированная обувь	1,8	104,4	107,4	116,7	106,6	105,5	105,3
Моющие и чистящие средства	2,3	106,7	125,3	113,5	100,5	110,6	106,2
Парфюмерно-косметические товары	2,0	104,5	117,2	118,4	101,0	106,7	105,7
Галантерея	2,3	109,9	118,1	119,2	110,1	113,7	107,3
Табачные изделия	3,1	105,0	117,3	119,6	117,6	118,3	121,8
Телерадиотовары	1,5	98,3	98,7	100,9	99,8	93,8	91,6
Электротовары и другие бытовые приборы	2,4	100,3	107,4	109,2	100,5	102,4	100,1
Строительные материалы	2,5	105,9	119,5	97,6	109,4	107,8	103,1
Мебель	2,4	105,4	110,4	111,3	107,0	107,7	105,1
Часы	2,1	104,2	108,3	117,7	107,8	105,4	104,6
Ювелирные изделия	2,0	110,2	131,6	123,9	118,0	134,8	114,0

<sup>1)</sup> В размах.

### СРЕДНИЕ ПОТРЕБИТЕЛЬСКИЕ ЦЕНЫ НА ОТДЕЛЬНЫЕ ВИДЫ ПРОДОВОЛЬСТВЕННЫХ ТОВАРОВ

	на конец года, рублей за килограмм						
	1995	2005 <sup>1)</sup>	2008	2009	2010	2011	2012
Говядина (кроме бескостного мяса)	10903	115,52	194,41	193,13	193,08	234,77	267,64
Свинина (кроме бескостного мяса)	15419	141,85	192,87	205,83	211,72	225,17	227,70
Колбаса вареная высшего сорта	15663	138,92	175,34	188,38	198,15	223,03	232,03
Говядина, свинина тушеная консервированная, за условную банку весом 350 г	5795	35,24	58,99	65,55	68,51	74,79	78,94
Рыба живая и охлажденная (без деликатесной)	9071	87,88	189,48	180,67	139,46	158,75	149,79
Консервы рыбные натуральные и с добавлением масла, 350 г	6723	35,37	50,78	57,35	62,69	71,06	79,02
Сливочное масло	17907	100,93	186,53	206,18	257,40	271,75	284,24
Подсолнечное масло	8816	40,70	73,81	55,80	76,02	76,21	77,24
Молоко цельное пастеризованное, за л	1827	14,54	22,10	26,91	30,85	32,52	34,04
Сыры сычужные твердые и мягкие	16108	128,89	207,19	211,73	250,71	254,18	255,04
Яйца куриные, за 10 шт.	4644	25,28	40,08	34,68	41,81	43,34	46,68
Сахар-песок	4166	18,48	23,40	34,36	43,15	30,12	32,52
Чай черный байховый	26280	207,69	303,10	401,33	420,40	462,60	504,16
Мука пшеничная	2675	11,27	21,87	19,71	22,65	22,29	30,45
Хлеб и булочные изделия из пшеничной муки высшего сорта	4700	21,12	42,02	42,45	46,92	50,11	60,36
Рис шлифованный	4179	19,92	43,09	38,64	39,89	37,81	37,17
Макаронные изделия из пшеничной муки высшего сорта	4922	24,95	47,53	53,33	61,56	64,70	67,81
Картофель	1179	10,78	16,57	14,62	27,99	11,09	11,69
Капуста белокочанная свежая	2124	12,23	12,14	13,29	30,70	8,79	14,23
Лук репчатый	2410	13,20	17,22	16,85	28,83	14,12	13,44
Яблоки	4849	36,48	61,00	58,18	68,57	64,65	59,50
Водка крепостью 40% об, спирта и выше повышенного качества, за л <sup>2)</sup>	20045	253,56	407,78	451,01	444,74	459,79	484,09
Коньяк ординарный отечественный, за л	30491	551,27	821,68	881,28	876,31	817,00	843,57
Вино игристое отечественное, за л	20565	123,04	151,75	164,11	172,54	190,49	200,92
Пиво отечественное, за л	3177	29,42	42,43	48,31	58,51	62,71	67,69

<sup>1)</sup> С 2005 г. в масштабе цен, действующем с 1 января 1998 года.

<sup>2)</sup> С 2005 г. в среднюю цену включена водка повышенного качества отечественного и импортного производства.

**СРЕДНИЕ ПОТРЕБИТЕЛЬСКИЕ ЦЕНЫ НА ОТДЕЛЬНЫЕ  
НЕПРОДОВОЛЬСТВЕННЫЕ ТОВАРЫ**

	на конец года; рублей за штуку						
	1995	2005 <sup>1)</sup>	2008	2009	2010	2011	2012
Пальто женское демисезонное	380781	3193,71	4438,38	4677,37	5014,71	5774,23	6615,88
Костюм-двойка мужской из шерстяных, полушерстяных или смесовых тканей	328366	2705,69	3895,87	4381,79	4699,04	5009,08	5322,39
Сорочка верхняя мужская из хлопчатобумажных или смесовых тканей	33680	273,27	509,40	591,10	685,03	779,40	924,72
Юбка женская из полушерстяных или смесовых тканей	58257	565,64	1134,48	1270,25	1294,70	1387,69	1465,68
Куртка мужская демисезонная с верхом из плащевых тканей	170680	1488,37	2281,76	2620,94	3030,51	3191,88	3163,28
Носки мужские из хлопчатобумажной или смесовой пряжи, за пару	4399	20,94	41,97	48,48	55,40	64,61	63,45
Колготки женские эластичные плотные (15 - 20 DEN)	4318	30,57	39,81	54,19	58,87	75,12	80,20
Сапоги, ботинки кожаные мужские зимние, за пару	131811	1495,60	2074,40	2225,37	2293,30	2513,46	2541,94
Сапоги женские осенние с верхом из натуральной кожи, за пару	229950	1620,87	2118,27	2745,48	2941,90	3104,32	3314,48
Телевизор цветного изображения	1456751	6148,66	7485,05	8958,58	9295,71	12885,83	14825,90
Шкаф для платья и белья	768334	6235,17	7631,15	9043,07	9353,68	10113,62	10510,95
Холодильник двухкамерный, емкостью 250-350 л	1735994	14609,32	18733,35	18759,48	18820,86	18682,66	18444,94
Кирпич, тыс, шт,	472203	3342,29	7078,24	5103,74	6223,82	8096,22	8469,98
Порошок стиральный, 1 кг	10391	60,20	84,76	92,15	94,11	104,74	116,03

<sup>1)</sup> С 2005 г. в масштабе цен, действующем с 1 января 1998 года.

**ОТНОШЕНИЕ ПОТРЕБИТЕЛЬСКИХ ЦЕН НА ОСНОВНЫЕ ВИДЫ  
ПРОДОВОЛЬСТВЕННЫХ ТОВАРОВ К ЦЕНЕ НА ГОВЯДИНУ<sup>1)</sup>**

на конец года; в процентах

	1995	2005	2008	2009	2010	2011	2012
Говядина (кроме бескостного мяса)	100	100	100	100	100	100	100
Свинина (кроме бескостного мяса)	141,4	123,0	100,2	106,6	109,7	95,9	85,1
Сливочное масло	164,2	87,0	97,0	106,8	133,3	115,8	106,2
Сыры сычужные твердые и мягкие	147,7	112,0	108,0	109,6	129,8	108,3	95,3
Молоко цельное пастеризованное	16,8	13,0	11,0	11,5	16,0	13,9	12,7
Яйца куриные	42,6	22,0	21,0	18,0	21,7	18,5	17,4
Сахар-песок	38,2	16,0	12,0	17,8	22,3	12,8	12,2
Хлеб и булочные изделия из пшеничной муки высшего сорта	43,1	18,0	22,0	22,0	24,3	21,3	22,6
Рис шлифованный	38,3	17,0	22,0	20,0	20,7	16,1	13,9
Макаронные изделия из пшеничной муки высшего сорта	45,1	22,0	24,7	27,6	31,9	27,6	25,3
Картофель	10,8	9,0	8,0	7,6	14,5	4,7	4,4
Капуста белокочанная свежая	19,5	11,0	6,0	6,9	15,9	3,7	5,3
Морковь	22,4	11,0	14,0	12,1	17,4	10,1	8,6
Лук репчатый	22,1	11,0	9,0	8,7	14,9	6,0	5,0
Яблоки	44,5	32,0	32,0	30,1	35,5	27,5	22,2

<sup>1)</sup> Цены за килограмм, литр, десяток.

**ИНДЕКСЫ ПОТРЕБИТЕЛЬСКИХ ЦЕН (ТАРИФОВ) НА ОТДЕЛЬНЫЕ  
ГРУППЫ УСЛУГ**

декабрь к декабрю предыдущего года; в процентах

	1995 <sup>1)</sup>	2005	2008	2009	2010	2011	2012
<b>Услуги</b>	3,8	122,4	117,7	114,1	112,3	109,5	107,6
Бытовые услуги	4,1	115,4	125,7	110,2	112,3	108,0	105,0
Услуги пассажирского транспорта	4,6	113,5	121,1	109,5	115,2	109,4	107,0
Услуги связи	2,8	112,2	106,8	102,6	106,7	104,1	101,2
Жилищно-коммунальные услуги	4,2	134,6	117,2	122,9	117,4	112,3	110,6
жилищные	2,5	146,7	114,8	111,3	112,9	109,6	109,5
коммунальные	4,7	130,0	117,9	126,3	118,6	113,1	110,9
Услуги дошкольного воспитания	2,3	117,8	121,7	122,2	113,5	118,9	106,2
Услуги организаций культуры	1,8	104,0	109,4	114,3	106,7	110,3	105,1
Экскурсионные услуги	3,0	112,4	130,9	104,0	107,3	111,6	100,0
Санаторно-оздоровительные услуги	2,5	104,8	133,5	112,5	104,7	108,9	100,0
Медицинские услуги	3,6	123,7	129,2	109,1	109,6	106,2	106,2
Услуги физической культуры и спорта	2,4	112,1	117,0	116,1	109,2	111,4	105,4
Услуги правового характера	2,9	83,3	100,0	100,0	100,0	166,7	100,0

<sup>1)</sup> В размах.

# ИНДЕКСЫ ЦЕН ПРОИЗВОДИТЕЛЕЙ ПРОМЫШЛЕННЫХ ТОВАРОВ ПО ВИДАМ ЭКОНОМИЧЕСКОЙ ДЕЯТЕЛЬНОСТИ

	декабрь к декабрю предыдущего года; в процентах					
	2005	2008	2009	2010	2011	2012
<b>Индекс цен производителей промышленных товаров</b>	102,1	115,2	109,2	112,6	104,3	105,5
<b>Добыча полезных ископаемых</b>	108,3	117,1	93,6	105,5	139,6	116,9
<i>в том числе:</i>						
добыча топливно-энергетических полезных ископаемых	120,1	124,1	133,3	137,4	100,0	...
добыча полезных ископаемых, кроме топливно-энергетических	95,9	116,9	93,0	104,8	140,6	116,9
<b>Обрабатывающие производства</b>	107,2	106,7	105,7	114,6	109,9	102,8
<i>в том числе:</i>						
производство пищевых продуктов, включая напитки, и табака	111,4	104,5	103,6	114,4	104,9	102,5
текстильное и швейное производство	101,4	115,3	115,1	119,9	117,6	101,9
обработка древесины и производство изделий из дерева	129,8	117,7	103,1	105,9	101,2	104,2
целлюлозно-бумажное производство; издательская и полиграфическая деятельность	107,1	109,0	100,0	107,6	105,1	98,1
химическое производство	106,8	65,6	96,2	154,8	115,5	107,1
производство резиновых и пластмассовых изделий	100,0	...	114,7	98,8	100,2	106,0
производство прочих неметаллических минеральных продуктов	118,6	112,6	94,6	100,8	111,3	103,6
металлургическое производство и производство готовых металлических изделий	104,6	123,2	91,9	111,2	113,2	94,3
производство машин и оборудования	103,2	110,7	101,7	104,4	101,6	112,4
производство электрооборудования, электронного и оптического оборудования	99,9	111,4	128,5	116,4	97,0	100,3
прочие производства	103,3	109,4	105,7	99,9	115,3	103,4
<b>Производство и распределение электроэнергии, газа и воды</b>	92,4	137,2	119,0	108,6	93,2	110,3
<i>в том числе:</i>						
производство, передача и распределение электроэнергии	88,4	140,4	118,1	107,6	88,6	108,5
производство, передача и распределение пара и горячей воды (тепловой энергии)	116,8	122,3	123,4	113,8	114,7	111,8

# ДИНАМИКА ИНДЕКСОВ ЦЕН СТРОИТЕЛЬНОЙ ПРОДУКЦИИ

декабрь к декабрю предыдущего года; в процентах

Годы	Сводный индекс цен строительной продукции	в том числе индексы цен		
		производителей в строительстве (строительно-монтажные работы)	на машины и оборудование, используемые в строительстве	на прочие капитальные работы и затраты
1995 <sup>1)</sup>	2,2	3,0	...	...
2005	118,3	124,4	107,2	126,7
2008	116,5	117,3	113,0	130,7
2009	103,7	102,9	105,8	93,5
2010	110,0	121,2	104,6	88,6
2011	118,8	125,9	106,0	124,5
2012	115,6	121,9	103,6	119,9

<sup>1)</sup> В размах.

## ИНДЕКСЫ ЦЕН СТРОИТЕЛЬНОЙ ПРОДУКЦИИ

декабрь к декабрю предыдущего года; в процентах

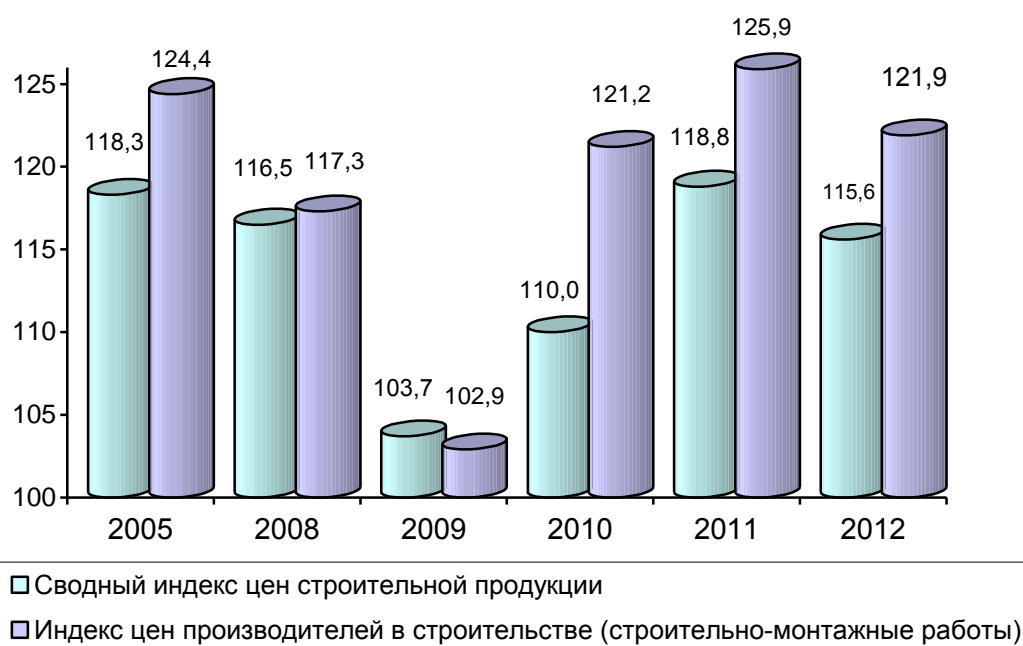

# ИНДЕКСЫ ЦЕН СТРОИТЕЛЬНОЙ ПРОДУКЦИИ ПО ЭЛЕМЕНТАМ ТЕХНОЛОГИЧЕСКОЙ СТРУКТУРЫ

в процентах

	Сводный индекс цен строительной продукции	в том числе индексы цен		
		производителей в строительстве (строительно-монтажные работы)	на машины и оборудование, используемые в строительстве	на прочие капитальные работы и затраты

К предыдущему месяцу

**2005**

Январь	99,98	98,9	101,4	100,8
Февраль	100,7	100,7	100,6	100,9
Март	100,6	100,4	100,8	100,3
Апрель	100,8	100,8	100,4	101,8
Май	101,6	102,4	101,1	99,2
Июнь	102,0	103,0	100,9	100,6
Июль	100,9	100,9	100,1	104,2
Август	100,8	100,8	100,2	103,1
Сентябрь	101,8	102,5	100,2	103,8
Октябрь	102,2	103,6	100,4	101,0
Ноябрь	103,4	105,3	100,3	104,4
Декабрь	102,3	103,0	100,7	104,1
<b>В среднем за месяц</b>	101,4	101,9	100,6	102,0

К декабрю предыдущего года

**2005**

Январь	99,98	98,9	101,4	100,8
Февраль	100,7	99,6	102,0	101,7
Март	101,2	100,02	102,9	101,9
Апрель	102,0	100,8	103,3	103,7
Май	103,6	103,2	104,4	102,9
Июнь	105,7	106,4	105,4	103,5
Июль	106,7	107,3	105,5	107,8
Август	107,6	108,2	105,6	111,2
Сентябрь	109,5	110,8	105,8	115,4
Октябрь	111,9	114,8	106,2	116,5
Ноябрь	115,7	120,8	106,5	121,7
Декабрь	118,3	124,4	107,2	126,7

продолжение

	Сводный индекс цен строительной продукции	в том числе индексы цен		
		производителей в строительстве (строительно-монтажные работы)	на машины и оборудование, используемые в строительстве	на прочие капитальные работы и затраты

**К предыдущему месяцу**

<b>2008</b>				
Январь	101,3	100,1	102,3	103,5
Февраль	102,1	102,2	101,6	104,3
Март	99,5	98,9	100,4	98,3
Апрель	101,5	101,2	101,2	105,3
Май	100,8	100,9	100,8	100,3
Июнь	102,2	102,9	100,8	105,4
Июль	100,9	100,6	101,5	99,8
Август	102,0	102,6	101,4	101,9
Сентябрь	102,9	104,3	100,7	105,4
Октябрь	101,1	101,7	100,5	100,7
Ноябрь	100,2	100,0	100,5	99,4
Декабрь	100,8	100,7	100,4	103,2
<b>В среднем за месяц</b>	101,3	101,3	101,0	102,3

**К декабрю предыдущего года**

<b>2008</b>				
Январь	101,3	100,1	102,3	103,5
Февраль	103,5	102,2	104,0	107,9
Март	103,0	101,1	104,4	106,0
Апрель	104,6	102,3	105,7	111,6
Май	105,4	103,2	106,6	112,0
Июнь	107,8	106,3	107,4	118,0
Июль	108,8	106,9	109,0	117,8
Август	111,0	109,7	110,5	120,1
Сентябрь	114,1	111,4	111,3	126,6
Октябрь	115,4	116,4	111,9	127,5
Ноябрь	115,6	116,4	112,5	126,7
Декабрь	116,5	117,3	113,0	130,7

продолжение

	Сводный индекс цен строительной продукции	в том числе индексы цен		
		производителей в строительстве (строительно-монтажные работы)	на машины и оборудование, используемые в строительстве	на прочие капитальные работы и затраты

**К предыдущему месяцу**

**2009**

Январь	99,9	97,7	101,3	101,4
Февраль	100,8	99,8	101,6	100,5
Март	98,9	97,3	100,2	98,4
Апрель	99,3	97,7	100,6	99,2
Май	101,0	104,2	100,3	90,2
Июнь	100,2	99,9	100,1	102,7
Июль	100,1	99,6	100,1	102,6
Август	101,3	104,1	100,3	94,6
Сентябрь	102,5	103,5	100,7	108,4
Октябрь	99,6	99,8	100,2	94,8
Ноябрь	98,6	97,5	100,2	95,2
Декабрь	101,6	102,3	100,1	106,9
<b>В среднем за месяц</b>	100,3	100,3	100,5	99,6

**К декабрю предыдущего года**

**2009**

Январь	99,9	97,7	101,3	101,4
Февраль	100,6	97,5	102,9	101,9
Март	99,5	94,9	103,2	100,3
Апрель	98,7	92,7	103,8	99,4
Май	99,7	96,6	104,0	89,7
Июнь	99,9	96,5	104,1	92,1
Июль	100,03	96,1	104,2	94,5
Август	101,4	99,98	104,5	89,4
Сентябрь	103,9	103,4	105,3	97,0
Октябрь	103,5	103,2	105,5	91,9
Ноябрь	102,1	100,7	105,7	87,5
Декабрь	103,7	102,9	105,8	93,5

продолжение

	Сводный индекс цен строительной продукции	в том числе индексы цен		
		производителей в строительстве (строительно-монтажные работы)	на машины и оборудование, используемые в строительстве	на прочие капитальные работы и затраты

**К предыдущему месяцу**

<b>2010</b>				
Январь	100,6	103,0	100,5	90,9
Февраль	101,9	103,2	101,0	101,3
Март	94,1	87,0	99,8	96,5
Апрель	101,9	104,6	100,1	99,0
Май	103,3	105,1	101,1	106,2
Июнь	102,3	103,6	100,3	106,6
Июль	99,7	101,7	100,1	89,1
Август	103,2	105,0	100,6	107,8
Сентябрь	100,6	101,4	100,3	98,3
Октябрь	100,8	102,6	100,4	95,1
Ноябрь	101,8	102,8	100,1	105,7
Декабрь	99,8	100,8	100,1	93,8
<b>В среднем за месяц</b>	100,8	101,6	100,4	99,0

**К декабрю предыдущего года**

<b>2010</b>				
Январь	100,6	103,0	100,5	90,9
Февраль	102,6	106,3	101,5	92,1
Март	96,5	92,5	101,3	88,8
Апрель	98,4	96,8	101,4	87,9
Май	101,6	101,7	102,5	93,4
Июнь	103,9	105,3	102,8	99,6
Июль	103,5	107,1	102,9	88,7
Август	106,8	112,4	103,5	95,6
Сентябрь	107,4	114,0	103,9	94,0
Октябрь	108,3	116,9	104,3	89,3
Ноябрь	110,2	120,2	104,4	94,4
Декабрь	110,0	121,2	104,6	88,6

продолжение

	Сводный индекс цен строительной продукции	в том числе индексы цен		
		производителей в строительстве (строительно-монтажные работы)	на машины и оборудование, используемые в строительстве	на прочие капитальные работы и затраты

**К предыдущему месяцу**

**2011**

Январь	100,6	99,0	103,2	104,7
Февраль	102,8	104,0	100,6	104,9
Март	100,6	100,8	100,2	104,0
Апрель	99,8	99,7	99,99	97,0
Май	101,8	102,6	100,2	105,1
Июнь	102,9	104,5	100,1	102,4
Июль	104,1	106,3	100,3	104,1
Август	105,4	108,2	100,4	104,5
Сентябрь	96,7	94,7	100,2	95,9
Октябрь	103,5	105,3	100,4	102,4
Ноябрь	97,3	95,5	100,4	99,7
Декабрь	102,3	103,7	99,97	97,9
<b>В среднем за месяц</b>	101,5	101,9	100,5	101,9

**К декабрю предыдущего года**

**2011**

Январь	100,6	99,0	103,2	104,7
Февраль	103,4	103,0	103,8	109,9
Март	104,0	103,8	104,0	114,3
Апрель	103,8	103,5	104,0	110,8
Май	105,6	106,2	104,2	116,5
Июнь	108,7	111,0	104,3	119,3
Июль	113,2	117,9	104,6	124,2
Август	119,3	127,6	105,0	129,8
Сентябрь	115,3	120,9	105,1	124,5
Октябрь	119,4	127,3	105,6	127,5
Ноябрь	116,1	121,5	106,0	127,1
Декабрь	118,8	125,9	106,0	124,5

ОКОНЧАНИЕ

	Сводный индекс цен строительной продукции	в том числе индексы цен		
		производителей в строительстве (строительно-монтажные работы)	на машины и оборудование, используемые в строительстве	на прочие капитальные работы и затраты

**К предыдущему месяцу**

<b>2012</b>				
Январь	98,7	97,7	100,5	101,3
Февраль	99,2	98,6	100,5	99,9
Март	99,6	99,2	100,3	100,5
Апрель	102,9	104,2	100,4	98,7
Май	103,1	104,6	100,3	104,1
Июнь	98,4	97,1	100,8	102,7
Июль	104,9	107,4	100,1	106,5
Август	103,5	105,5	99,8	105,3
Сентябрь	102,6	103,8	100,5	97,9
Октябрь	103,6	105,5	100,1	103,4
Ноябрь	99,9	99,8	100,2	94,4
Декабрь	98,4	97,5	99,98	104,1
<b>В среднем за месяц</b>	101,2	101,7	100,3	101,6

**К декабрю предыдущего года**

<b>2012</b>				
Январь	98,7	97,7	100,5	101,3
Февраль	97,9	96,3	101,0	101,3
Март	97,5	95,5	101,3	101,8
Апрель	100,3	99,6	101,7	100,5
Май	103,5	104,1	102,1	104,7
Июнь	101,8	101,1	102,9	107,5
Июль	106,8	108,6	103,0	114,5
Август	110,6	114,6	102,8	120,6
Сентябрь	113,5	118,9	103,3	118,1
Октябрь	117,6	125,4	103,4	122,0
Ноябрь	117,5	125,1	103,6	115,2
Декабрь	115,6	121,9	103,6	119,9

## ИНДЕКСЫ ЦЕН ПРОИЗВОДИТЕЛЕЙ СЕЛЬСКОХОЗЯЙСТВЕННОЙ ПРОДУКЦИИ

декабрь к декабрю предыдущего года; в процентах

	1995 <sup>1)</sup>	2005	2008	2009	2010	2011	2012
<b>Продукция сельского хозяйства</b>	3,8	118,4	106,5	105,4	123,4	97,8	102,8
<b>Продукция растениеводства</b>	3,2	107,1	135,2	125,5	137,7	69,1	115,3
Зерно	3,5	104,8	128,5	77,1	115,6	118,3	105,7
Льноволокно	3,6	104,0	149,5	87,4	100,0	71,1	...
Картофель	3,2	98,0	161,7	96,2	в2,4р	35,5	101,0
Овощи	2,6	112,1	138,8	169,4	143,4	75,8	138,0
помидоры	2,1	96,9	149,0	72,8	153,5	101,9	106,8
огурцы	2,7	109,0	149,6	в2,1р	139,5	72,6	166,0
капуста	3,1	167,6	63,6	126,8	164,9	39,7	123,4
морковь	3,2	124,4	129,6	86,0	152,5	67,6	158,5
свекла столовая	3,0	180,6	120,9	95,9	182,9	60,7	157,0
<b>Продукция животноводства</b>	4,0	120,3	104,1	102,3	121,7	104,7	101,5
Крупный рогатый скот	3,8	137,9	124,8	101,7	98,3	122,3	104,7
Свиньи	2,9	123,6	112,9	136,3	99,0	105,4	105,3
Птица	2,3	106,3	125,9	86,7	100,0	96,7	99,7
Молоко	5,0	121,0	94,1	95,6	140,4	99,7	97,5
Яйца	3,1	79,9	113,1	85,6	111,3	106,2	105,6

<sup>1)</sup> В 1995 г. индексы цен производителей по видам продукции рассчитывались нарастающим итогом (январь-декабрь 1995 г. к январю-декабрю 1994 г.); в размах.

**СРЕДНИЕ ЦЕНЫ ПРОИЗВОДИТЕЛЕЙ  
СЕЛЬСКОХОЗЯЙСТВЕННОЙ ПРОДУКЦИИ**

в среднем за год; рублей за тонну; 1995 г. – тыс. руб. за тонну

	1995	2005	2008	2009	2010	2011	2012
Зерновые культуры	351	3213	5893	5314	4264	6703	6156
пшеница	463	3266	6932	5168	4235	8522	7922
рожь	556	2999	5308	4951	3694	3777	4772
гречиха	-	6392	5661	5054	...	...	12620
ячмень	289	3313	5885	5734	4462	6541	5458
овес	200	3062	5643	5652	4484	6294	5546
Лен (в переводе на волокно)	1210	7247	8914	8342	5733	6095	...
Картофель	566	7678	10842	11577	14170	9300	8693
Овощи	1990	22318	30082	32372	45052	57485	36624
помидоры	3418	24127	53655	53731	52336	58743	53979
огурцы	3913	32113	48462	52231	63470	78407	69896
капуста	991	7545	5648	7006	9005	5346	9044
морковь	1096	7602	12623	11250	13296	16716	9283
свекла столовая	1006	6413	8989	11586	11400	19261	8941
Скот и птица (в живом весе)	2738	34101	50014	55938	57434	63771	66396
крупный рогатый скот	2464	32605	48852	54812	54297	65595	70290
свиньи	4250	51732	60309	65710	77957	75706	77577
птица	3029	48812	60693	65759	70028	48752	42933
Молоко	725	6175	10516	9655	12267	13647	12729
Яйца, за 1000 штук	243	1990	2817	2705	2754	2891	2748

### ИНДЕКСЫ ТАРИФОВ НА ГРУЗОВЫЕ ПЕРЕВОЗКИ

	декабрь к декабрю предыдущего года; в процентах						
	1995 <sup>1)</sup>	2005	2008	2009	2010	2011	2012
<b>Транспорт - всего</b>	2,2	106,0	109,6	90,6	95,3	105,8	106,1
<i>в том числе</i>							
автомобильный	2,2	106,0	109,6	90,6	95,3	105,8	106,1
<i>из него:</i>							
международное сообщение	...	100,0	97,4	88,1	93,6	104,1	106,1
междугородное сообщение	...	124,3	153,4	101,8	111,5	125,7	106,8
внутригородское и пригородное сообщение	...	111,7	145,6	104,0	100,0	121,1	103,6

<sup>1)</sup> В размах.

### ИНДЕКСЫ ТАРИФОВ НА УСЛУГИ СВЯЗИ ДЛЯ ЮРИДИЧЕСКИХ ЛИЦ

	декабрь к декабрю предыдущего года; в процентах		
	Услуги связи - всего	в том числе для организаций	
		бюджетных	коммерческих
1995	...	...	...
2005	103,2	109,1	102,0
2008	107,6	104,0	111,1
2009	101,2	...	...
2010	106,4	...	...
2011	103,4	...	...
2012	103,4	...	...

### ЦЕНЫ НА РЫНКЕ ЖИЛЬЯ<sup>1)</sup>

	2005	2008	2009	2010	2011	2012
<b>Индексы цен, на конец года, в процентах к концу предыдущего года</b>						
на первичном рынке жилья	122,5	122,5	85,9	101,4	104,7	108,9
на вторичном рынке жилья	130,8	114,6	79,4	105,6	101,5	108,2
<b>Средние цены, на конец года, рублей за один квадратный метр общей площади</b>						
на первичном рынке жилья	14608	33746	28658	31597	35690	39455
на вторичном рынке жилья	16160	35609	28911	28981	34340	36809

<sup>1)</sup> 2005г. - цены представлены по г. Смоленску.

## ВНЕШНЯЯ ТОРГОВЛЯ

**Внешняя торговля** - торговля между странами, состоящая из вывоза (экспорта) и ввоза (импорта) товаров и услуг.

**Экспорт товаров** - вывоз товаров с таможенной территории Российской Федерации без обязательства об обратном ввозе. Экспорт включает вывоз из страны товаров отечественного производства, а также реэкспорт товаров. К товарам отечественного производства относятся также товары иностранного происхождения, ввезенные в страну и подвергшиеся существенной переработке, изменяющей основные качественные или технические характеристики товаров. К реэкспортным товарам относятся товары, ранее ввезенные на таможенную территорию Российской Федерации, а затем вывезенные с этой территории без уплаты или с возвратом уплаченных сумм ввозных таможенных пошлин, налогов и без применения к товарам запретов и ограничений экономического характера.

Учет экспорта товаров производится по ценам FOB или франко-граница страны-экспортера.

**Импорт товаров** - ввоз товаров на таможенную территорию Российской Федерации без обязательства об обратном вывозе. В импорт включаются ввезенные товары, предназначенные для потребления в экономике страны, и товары, ввозимые на территорию государства в соответствии с режимом реимпорта. К реимпортным товарам относятся товары, ранее вывезенные с таможенной территории Российской Федерации, а затем ввезенные на ее территорию без уплаты таможенных пошлин, налогов и без применения к товарам запретов и ограничений экономического характера.

Учет импорта товаров производится по ценам франко-граница страны-импортера (СИФ), т.е. в цену товара включаются расходы по страхованию и транспортировке товара до границы страны-импортера.

Таможенная статистика внешней торговли формируется по всем товарам (в том числе ценностям, за исключением валютных ценностей, находящихся в обращении), ввоз и вывоз которых увеличивает или уменьшает материальные ресурсы страны, и не включает данные по товарам, не пересекающим таможенную границу России (рыба и морепродукты, добытые и отгруженные в нейтральных водах, топливо и товары, приобретенные российскими (иностранскими) транспортными средствами в иностранных (российских) портах), а также по товарам, ввозимым (вывозимым) физическими лицами в пределах установленных беспошлинных квот или перемещаемым через таможенную границу в упрощенном порядке.

**Внешнеторговый оборот** - сумма экспорта и импорта товаров.

**Сальдо торгового баланса** - разница между экспортом и импортом. Положительное сальдо - экспорт превышает импорт, отрицательное сальдо (ставится знак "минус") - импорт превышает экспорт.

**ВНЕШНЕТОРГОВЫЙ ОБОРОТ<sup>1)</sup>**

в фактически действовавших ценах; миллионов долларов США

	1995	2005	2008	2009	2010	2011 <sup>2)</sup>	2012
<b>Внешнеторговый оборот- всего</b>	488,9	1332,6	2182,5	1412,8	2065,6	3067,8	3160,2
<i>в том числе:</i>							
экспорт	371,4	844,0	1015,1	655,8	918,7	1459,3	1330,1
импорт	117,5	488,6	1167,4	757,0	1146,9	1608,5	1830,1
Сальдо торгового баланса	186,0	355,4	-152,3	-101,2	-228,2	-149,2	-500,0

<sup>1)</sup> Здесь и далее по данным таможенной статистики.<sup>2)</sup> Здесь и далее с 2011 г. без учета взаимной торговли с Республикой Казахстан.

Примечание: до 2010 г. с учетом досчета на неформальную деятельность.

**ЭКСПОРТ ТОВАРОВ ПО ГРУППАМ СТРАН-ПАРТНЕРОВ**

в фактически действовавших ценах; миллионов долларов США

	1995	2005	2008	2009	2010	2011	2012
<b>Всего</b>	335,8	834,6	962,8	608,8	918,7	1459,3	1330,1
<i>в том числе:</i>							
со странами дальнего зарубежья	306,4	548,9	495,3	296,0	499,9	893,9	592,5
со странами СНГ	29,4	285,7	467,5	312,8	418,8	565,4	737,6
<i>из них</i> с Республикой Беларусь	18,8	204,0	342,0	202,6	286,8	373,9	478,5

**ИМПОРТ ТОВАРОВ ПО ГРУППАМ СТРАН-ПАРТНЕРОВ**

в фактически действовавших ценах; миллионов долларов США

	2005	2008	2009	2010	2011	2012
<b>Всего</b>	455,1	1051,5	663,7	1146,9	1608,5	1830,1
<i>в том числе:</i>						
со странами дальнего зарубежья	192,2	578,7	232,9	414,6	557,0	606,7
со странами СНГ	262,9	472,8	430,8	732,3	1051,5	1223,4
<i>из них</i> с Республикой Беларусь	238,4	447,2	400,2	665,8	974,6	1158,6

ТОВАРНАЯ СТРУКТУРА ЭКСПОРТА И ИМПОРТА<sup>1)</sup>

в фактически действовавших ценах; миллионов долларов США

	2005			2008		
	экспорт	импорт	сальдо (экспорт минус импорт)	экспорт	импорт	сальдо (экспорт минус импорт)
<b>Всего</b>	630,6	216,7	413,9	620,8	604,3	16,5
<i>в том числе по группам товаров:</i>						
продовольственные товары и сельскохозяйственное сырье (кроме текстильного)	13,3	12,5	0,8	11,1	53,3	-42,2
минеральные продукты	10,8	9,3	1,5	7,9	1,9	6,0
продукция химического производства, каучук	136,0	60,3	75,7	169,7	59,7	110,0
кожевенное сырье, пушнина и изделия из них	2,8	1,9	0,9	1,2	0,8	0,4
древесина и целлюлозно-бумажные изделия	15,7	3,8	11,9	7,9	6,3	1,6
текстиль, текстильные изделия и обувь	5,6	9,4	-3,8	0,8	6,3	-5,5
драгоценные камни, драгоценные металлы и изделия из них	...	...	...	...	...	...
металлы и изделия из них	37,6	17,7	19,9	13,1	32,7	-19,6
машины, оборудование, транспортные средства и приборы	33,3	79,9	-46,6	81,1	434,0	-352,9
прочие	375,5	21,9	353,6	328,0	9,3	318,7

продолжение

	2009			2010		
	экспорт	импорт	сальдо (экспорт минус импорт)	экспорт	импорт	сальдо (экспорт минус импорт)
<b>Всего</b>	406,2	263,4	142,8	631,9	481,1	150,8
<i>в том числе по группам товаров:</i>						
продовольственные товары и сельскохозяйственное сырье (кроме текстильного)	8,3	90,1	-81,8	9,4	113,3	-103,9
минеральные продукты	2,6	0,4	2,2	4,2	19,7	-15,5
продукция химического производства, каучук	195,9	42,4	153,5	227,1	63,2	163,9
кожевенное сырье, пушнина и изделия из них	1,7	0,4	1,3	1,7	0,0	1,7
древесина и целлюлозно-бумажные изделия	3,3	20,1	-16,8	6,3	36,9	-30,6
текстиль, текстильные изделия и обувь	1,6	4,3	-2,7	1,7	22,0	-20,3
драгоценные камни, драгоценные металлы и изделия из них	...	...	...	270,7	8,4	262,3
металлы и изделия из них	3,4	11,1	-7,7	4,3	17,0	-12,7
машины, оборудование, транспортные средства и приборы	56,3	80,5	-24,2	95,2	169,8	-74,6
прочие	133,1	14,1	119,0	11,3	30,8	-19,5

окончание

	2011			2012		
	экспорт	импорт	сальдо (экспорт минус импорт)	экспорт	импорт	сальдо (экспорт минус импорт)
<b>Всего</b>	1085,4	633,9	451,5	851,6	671,5	180,1
<i>в том числе по группам товаров:</i>						
продовольственные товары и сельскохозяйственное сырье (кроме текстильного)	5,5	115,2	-109,7	7,6	134,4	-126,8
минеральные продукты	6,3	25,4	-19,1	17,6	8,4	9,2
продукция химического производства, каучук	372,5	91,8	280,7	307,9	80,2	227,7
кожевенное сырье, пушнина и изделия из них	2,5	0,5	2,0	2,1	0,4	1,7
древесина и целлюлозно-бумажные изделия	8,8	46,0	-37,2	5,3	73,7	-68,4
текстиль, текстильные изделия и обувь	6,7	19,3	-12,6	6,7	15,3	-8,6
драгоценные камни, драгоценные металлы и изделия из них	590,9	14,0	576,9	440,2	15,6	424,6
металлы и изделия из них	6,6	28,6	-22,0	3,7	24,0	-20,3
машины, оборудование, транспортные средства и приборы	75,4	256,4	-181,0	57,2	274,4	-217,2
прочие	10,2	36,7	-26,5	3,3	45,1	-41,8

<sup>1)</sup> Без учета данных о взаимной торговле с Республикой Беларусь.

ТОВАРНАЯ СТРУКТУРА ЭКСПОРТА И ИМПОРТА С РЕСПУБЛИКОЙ БЕЛАРУСЬ<sup>1)</sup>

в фактически действовавших ценах; миллионов долларов США

	2005			2008		
	экспорт	импорт	сальдо (экспорт минус импорт)	экспорт	импорт	сальдо (экспорт минус импорт)
<b>Всего</b>	204,0	238,4	-34,4	342,0	447,2	-105,2
<i>в том числе по группам товаров:</i>						
продовольственные товары и сельскохозяйственное сырье (кроме текстильного)	9,8	97,5	-87,7	17,6	97,8	-80,2
минеральные продукты	3,2	1,3	1,9	2,9	3,9	-1,0
продукция химического производства, каучук	26,1	20,0	6,1	57,8	55,9	1,9
кожевенное сырье, пушнина и изделия из них	0,3	0,3	0,0	1,5	0,9	0,6
древесина и целлюлозно-бумажные изделия	4,0	4,2	-0,2	13,1	15,4	-2,3
текстиль, текстильные изделия и обувь	9,5	9,6	-0,1	18,9	36,7	-17,8
металлы и изделия из них	102,9	12,1	90,8	105,9	32,5	73,4
машины, оборудование, транспортные средства и приборы	42,2	43,9	-1,7	110,0	121,0	-11,0
прочие	6,0	49,5	-43,5	14,3	83,1	-68,8

продолжение

	2009			2010		
	экспорт	импорт	сальдо (экспорт минус импорт)	экспорт	импорт	сальдо (экспорт минус импорт)
<b>Всего</b>	202,6	400,2	-197,6	286,8	665,8	-379,0
<i>в том числе по группам то- варов:</i>						
продовольственные товары и сельскохозяйственное сы- рье (кроме текстильного)	13,1	158,5	-145,4	12,3	254,5	-242,2
минеральные продукты	5,3	5,2	0,1	2,8	6,5	-3,7
продукция химического производства, каучук	39,6	51,3	-11,7	50,0	104,9	-54,9
кожевенное сырье, пушнина и изделия из них	1,5	0,4	1,1	3,6	0,4	3,2
древесина и целлюлозно- бумажные изделия	4,6	10,9	-6,3	8,3	17,5	-9,2
текстиль, текстильные изде- лия и обувь	11,2	34,2	-23,0	21,0	44,8	-23,8
металлы и изделия из них	64,3	21,4	42,9	82,0	31,4	50,6
машины, оборудование, транспортные средства и приборы	55,7	68,6	-12,9	90,7	124,2	-33,5
прочие	7,3	49,7	-42,4	16,1	81,6	-65,5

окончание

	2011			2012		
	экспорт	импорт	сальдо (экспорт минус импорт)	экспорт	импорт	сальдо (экспорт минус импорт)
<b>Всего</b>	373,9	974,6	-600,7	478,5	1158,6	-680,1
<i>в том числе по группам товаров:</i>						
продовольственные товары и сельскохозяйственное сы- рье (кроме текстильного)	13,5	206,2	-192,7	27,0	240,3	-213,3
минеральные продукты	2,3	24,7	-22,4	4,0	33,6	-29,6
продукция химического производства, каучук	67,2	97,5	-30,3	63,1	134,5	-71,4
кожевенное сырье, пушнина и изделия из них	5,3	0,9	4,4	25,7	17,9	7,8
древесина и целлюлозно- бумажные изделия	8,9	19,1	-10,2	13,2	27,4	-14,2
текстиль, текстильные изде- лия и обувь	35,0	60,8	-25,8	38,5	73,7	-35,2
металлы и изделия из них	111,8	38,0	73,8	129,1	39,5	89,6
машины, оборудование, транспортные средства и приборы	120,2	430,5	-310,3	150,7	472,8	-322,1
прочие	9,7	96,9	-87,2	27,2	118,9	-91,7

<sup>1)</sup> По данным Минстата Республики Беларусь.

# **СМОЛЕНСКАЯ ОБЛАСТЬ В ЦИФРАХ. 2013**

Краткий статистический сборник

Ответственные за выпуск:

Г.А. Архипова  
С.П. Горелова

Тел.: (4812) 64-76-60

Подписано в печать 31.05.2013 г.  
Тираж 21 экз.

## **Статистические издания Смоленскстата, 2013**

### **Периодические издания**

О социально-экономическом положении Смоленской области (ежемесячный доклад).

Краткосрочные социально-экономические показатели Смоленской области (ежемесячный статбюллетень).

Основные показатели социально-экономического положения Смоленской области (ежеквартальный статбюллетень).

Основные показатели социально-экономического положения муниципальных районов и городских округов Смоленской области (ежеквартальный статбюллетень).

### **Статистические сборники**

Смоленску – 1150.

Смоленская область в цифрах.

Статистический ежегодник Смоленской области.

Социально-экономические показатели развития городов и районов Смоленской области.

Уровень жизни населения Смоленской области.

Основные показатели дифференциации доходов населения.

Труд и занятость в Смоленской области.

Промышленное производство в Смоленской области.

Развитие электроэнергетики в Смоленской области.

Жилищно-коммунальное хозяйство Смоленской области

Транспорт в Смоленской области.

Связь в Смоленской области.

Торговля в Смоленской области.

Сфера услуг в Смоленской области в 2012 году.

Строительство в Смоленской области.

Региональные показатели системы национальных счетов.

Финансы Смоленской области.

Сельское хозяйство Смоленской области.

Внешняя торговля в Смоленской области.

Основные фонды в Смоленской области.

Дети Смоленской области.

Более подробную информацию об изданиях Смоленскстата и условиях их приобретения Вы можете получить в отделе маркетинга:

214014, г. Смоленск, ул. Тенишевой, д. 17-А, тел (4812) 64-77-92.